

**ФЕДЕРАЛЬНАЯ СЛУЖБА ГОСУДАРСТВЕННОЙ СТАТИСТИКИ**

**УПРАВЛЕНИЕ ФЕДЕРАЛЬНОЙ СЛУЖБЫ  
ГОСУДАРСТВЕННОЙ СТАТИСТИКИ ПО РЕСПУБЛИКЕ КРЫМ  
И Г. СЕВАСТОПОЛЮ  
Крымстат**

**Статистический ежегодник  
города Севастополя. 2018**

Официальное издание

Севастополь  
2019

**Е.Н. Дацюк** - Председатель редакционной коллегии

Редакционная коллегия:

**Н.Т. Бездетная, И.Е. Акифьева**

**Статистический ежегодник города Севастополя. 2018:** Стат.сб. /  
Крымстат-Севастополь, 2019. - 307 с.

В сборнике приводятся данные о социально-экономическом положении города Севастополя в 2018 г. по сравнению с предыдущими годами.

В издании представлена информация о населении, его доходах, занятости, приведены основные показатели здравоохранения и травматизма на производстве. Приведены сведения о финансовом состоянии организаций, инвестициях, ценах и тарифах.

Значительное место в сборнике отведено показателям, которые характеризуют положение отдельных видов экономической деятельности - промышленности, сельского и лесного хозяйства, строительства, транспорта и связи, сферы торговли и услуг.

Основными пользователями этого издания могут быть управленческий персонал, руководители и работники предприятий и организаций, представители научной, предпринимательской и банковской сфер, профессорско-преподавательский состав, аспиранты и студенты экономических вузов, другие заинтересованные пользователи.

E-mail: [P92\\_mail@gks.ru](mailto:P92_mail@gks.ru)

<http://www.crimea.gks.ru>

## ПРЕДИСЛОВИЕ

Сборник является наиболее полным ежегодным изданием, отражающим экономические, социальные и демографические явления и процессы, происходящие в г. Севастополе. Показатели в сборнике представлены за 2014 - 2018 годы.

Сборник подготовлен на основе данных, получаемых органами статистики от предприятий, организаций, населения путем проведения переписей, выборочных обследований по формам статистических наблюдений.

К каждому разделу даны краткие методологические пояснения. Открывает сборник информация об основных геополитических и экономических характеристиках города.

Приведенные в ежегоднике показатели системы национальных счетов характеризуют макроэкономические аспекты функционирования экономики города. Значительное место в сборнике отведено показателям, характеризующим предприятия и организации отдельных видов экономической деятельности - промышленности, сельского хозяйства, лесного хозяйства, рыбного хозяйства, строительства, транспорта и связи, в организациях, предоставляющих услуги населению. Сборник содержит сведения о финансовом состоянии предприятий и организаций, инвестициях, ценах и тарифах. Информация о внешнеэкономической деятельности города представлена данными о внешней торговле товарами и услугами. В отдельный раздел выделены данные по оптовой, розничной торговле и общественному питанию. Один из разделов сборника содержит общую характеристику предприятий и организаций.

Широко представлена информация о населении, его занятости и социальной сфере. Данные за 2014 год приведены по итогам Переписи населения в Крымском федеральном округе по г. Севастополю по состоянию на 14 октября 2014 года, за 2015-2019 годы – по состоянию на 1 января.

В целях обеспечения конфиденциальности в соответствии со статьей 9 Федерального закона от 29.11.07 № 282-ФЗ «Об официальном статистическом учете и системе государственной статистики в Российской Федерации» в редакции Федерального закона от 02.07.2013 № 171-ФЗ «О внесении изменений в Федеральный закон «Об официальном статистическом учете и системе государственной статистики в Российской Федерации и отдельные законодательные акты Российской Федерации», первичные статистические данные по отдельным показателям, косвенно раскрывающих данные единственных субъектов, в сборнике не публикуются.

Данные за 2017 год по некоторым показателям уточнены по сравнению с опубликованными ранее, за 2018 год - в ряде случаев являются предварительными.

## УСЛОВНЫЕ ОБОЗНАЧЕНИЯ ЕДИНИЦ ИЗМЕРЕНИЯ

тыс.	- тысяча	т·км	- тонно-километр
млн	- миллион	л	- литр
млрд	- миллиард	дкл	- декалитр
трлн	- триллион	га	- гектар
мм	- миллиметр	кВт	- киловатт
м	- метр	кВт·ч	- киловатт-час
пог. м	- погонный метр	ккал	- килокалория
м <sup>2</sup>	- квадратный метр	Гкал	- гигакалория
м <sup>3</sup>	- кубический метр	л.с.	- лошадиная сила
км	- километр	г.	- год
км <sup>2</sup>	- квадратный километр	долл.	- доллар
км <sup>3</sup>	- кубический километр	р.	- раз
г	- грамм	шт.	- штука
кг	- килограмм	экз.	- экземпляр
т	- тонна	пассажиро-км	- пассажиро-километр
усл.	- условный	ед.	- единица
туб	- тысяча условных банок		

## СПИСОК СОКРАЩЕНИЙ

ВРП	- валовой региональный продукт
ВДС	- валовая добавленная стоимость
МОТ	- Международная организация труда
НДС	- налог на добавленную стоимость
СНС	- система национальных счетов
ФСС	- Фонд социального страхования
ФФОМС	- Федеральный фонд обязательного медицинского страхования
СГН	- санитарно-гигиенические нормы

В сборнике приняты условные обозначения:

- явление отсутствует;
- ... данных не имеется;
- 0,0 значение показателя меньше единицы измерения;
- х сопоставление невозможно.

В отдельных случаях незначительные расхождения между итогом и суммой слагаемых объясняются округлением данных.





## СОДЕРЖАНИЕ

<b>1. ОСНОВНЫЕ СОЦИАЛЬНО-ЭКОНОМИЧЕСКИЕ ХАРАКТЕРИСТИКИ ГОРОДА СЕВАСТОПОЛЯ.....</b>	<b>16</b>
1.1. Основные социально-экономические показатели.....	16
1.2. Темпы роста (снижения) основных социально-экономических показателей.....	18
<b>2. ГЕОГРАФИЧЕСКИЕ ХАРАКТЕРИСТИКИ И АДМИНИСТРАТИВНО-ТЕРРИТОРИАЛЬНОЕ ДЕЛЕНИЕ.....</b>	<b>19</b>
2.1. Территория и краткая геополитическая характеристика г. Севастополя .....	19
2.2. Перечень населенных пунктов г. Севастополя на 1 января 2018 года .....	21
2.3. Численность работников органов государственной власти и местного самоуправления по г. Севастополю .....	22
2.4. Число общественных объединений, политических партий и некоммерческих организаций, зарегистрированных в г. Севастополе .....	23
2.5. Число религиозных организаций, зарегистрированных в г. Севастополе .....	24
<i>МЕТОДОЛОГИЧЕСКИЕ ПОЯСНЕНИЯ.....</i>	<i>25</i>
<b>3. ОХРАНА ОКРУЖАЮЩЕЙ СРЕДЫ.....</b>	<b>26</b>
3.1. Выбросы загрязняющих веществ в атмосферу от стационарных источников загрязнения по химическим компонентам.....	26
3.2. Плата за негативное воздействие на окружающую среду и затраты на охрану окружающей природной среды по видам экономической деятельности.....	26
3.3. Текущие (эксплуатационные) затраты на охрану окружающей природной среды по видам экономической деятельности г. Севастополя за 2017-2018 года .....	28
3.4. Текущие затраты на охрану окружающей среды .....	28
3.5. Структура текущих затрат на охрану окружающей среды в 2018 году .....	29
<i>МЕТОДОЛОГИЧЕСКИЕ ПОЯСНЕНИЯ.....</i>	<i>29</i>
<b>4. НАСЕЛЕНИЕ.....</b>	<b>30</b>
4.1. Численность населения.....	30
4.2. Численность мужчин и женщин.....	30
4.3. Численность населения г. Севастополя по полу и основным возрастным группам по состоянию на 01 января 2019 года.....	31
4.4. Распределение численности населения по пятилетним возрастным группам.....	32
4.5. Число женщин на 1000 мужчин соответствующей возрастной группы.....	33
4.6. Естественное движение населения.....	33
4.7. Общие коэффициенты естественного движения населения.....	34
4.8. Браки и разводы.....	34
4.9. Коэффициенты смертности по основным классам причин смерти.....	35
4.10. Число умерших детей в возрасте до 1 года по основным причинам смерти.....	35
4.11. Общие итоги миграции населения.....	36
<i>МЕТОДОЛОГИЧЕСКИЕ ПОЯСНЕНИЯ.....</i>	<i>37</i>
<b>5. ТРУД.....</b>	<b>39</b>
<b>ЗАНЯТОСТЬ И БЕЗРАБОТИЦА.....</b>	<b>39</b>
5.1. Численность и состав рабочей силы в возрасте 15-72 лет .....	39
5.2. Рабочая сила и лица, не входящие в состав рабочей силы в возрасте 15-72 лет, по виду поселения .....	39
5.3. Численность и состав рабочей силы в возрасте 15 лет и старше.....	40
5.4. Рабочая сила и лица, не входящие в состав рабочей силы в возрасте 15 лет и старше, по виду поселения в 2018 году.....	40
5.5. Численность не занятых трудовой деятельностью граждан, состоящих на учете в государственных учреждениях службы занятости населения.....	40



## СОДЕРЖАНИЕ

5.6.	Среднесписочная численность работников (без внешних совместителей) по полному кругу предприятий по видам экономической деятельности в 2018 году.....	41
5.7.	Среднесписочная численность работников (без внешних совместителей) по полному кругу организаций по формам собственности за 2018 год.....	44
5.8.	Численность работников списочного состава по видам экономической деятельности на конец 2018 года.....	50
<b>ПРИЁМ И ВЫБЫТИЕ.....</b>		<b>52</b>
5.9.	Численность принятых работников списочного состава по видам экономической деятельности за 2018 год.....	52
5.10.	Численность выбывших работников списочного состава по видам экономической деятельности за 2018 год.....	53
5.11.	Численность работников списочного состава, работавших в режиме неполного рабочего времени по видам экономической деятельности за 2018 год.....	54
5.12.	Динамика численности работников, которые работают в условиях, не соответствующих СГН по видам экономической деятельности по состоянию на 31 декабря.....	56
5.13.	Динамика численности женщин, работающих в условиях, которые не соответствуют СГН по видам экономической деятельности по состоянию на 31 декабря.....	59
5.14.	Травматизм на производстве.....	62
<b>МЕТОДОЛОГИЧЕСКИЕ ПОЯСНЕНИЯ.....</b>		<b>63</b>
<b>6. УРОВЕНЬ ЖИЗНИ НАСЕЛЕНИЯ.....</b>		<b>66</b>
6.1.	Величина прожиточного минимума.....	66
6.2.	Состав и использование денежных доходов и расходов населения.....	67
6.3.	Структура денежных доходов и удельный вес расходов в денежных доходах населения в процентах к доходам.....	68
6.4.	Среднедушевые денежные доходы и расходы населения в месяц.....	69
6.5.	Реальные располагаемые денежные доходы населения.....	69
6.6.	Покупательная способность среднедушевых денежных доходов населения.....	70
6.7.	Численность населения с денежными доходами ниже величины прожиточного минимума.....	71
6.8.	Распределение населения по величине среднедушевых денежных доходов.....	71
6.9.	Распределение общего объема денежных доходов населения.....	71
6.10.	Основные показатели пенсионного обеспечения.....	72
6.11.	Структура располагаемых ресурсов и расходов на конечное потребление домашних хозяйств.....	73
6.12.	Структура расходов на конечное потребление.....	76
6.13.	Структура потребительских расходов домашних хозяйств.....	79
6.14.	Жилищные условия домашних хозяйств.....	80
6.15.	Наличие предметов длительного пользования.....	82
6.16.	Оценка финансового положения домашних хозяйств.....	83
6.17.	Потребление продуктов питания в домашних хозяйствах.....	84
6.18.	Состав пищевых веществ в потребленных продуктах питания.....	85
6.19.	Среднемесячная номинальная заработная плата работников по полному кругу предприятий в разрезе видов экономической деятельности в 2018 году.....	86
6.20.	Среднемесячная номинальная заработная плата работников по полному кругу предприятий в разрезе форм собственности за 2018 год.....	87
6.21.	Уровень средней заработной платы работников социальной сферы и науки в организациях государственной и муниципальной форм собственности в январе-декабре 2018 года.....	93



6.22.	Отношение средней заработной платы по категории к оценке среднемесячной начисленной заработной плате наемных работников в организациях, у индивидуальных предпринимателей и физических лиц в январе-декабре 2018 года.....	94
6.23.	Среднемесячная начисленная заработная плата работников органов государственной власти и местного самоуправления в 2018 году по типам должностей	95
6.24.	Среднемесячная начисленная заработная плата работников органов государственной власти и местного самоуправления за 2018 год по типам органов государственного управления.....	95
<b>ЖИЛИЩНЫЕ УСЛОВИЯ НАСЕЛЕНИЯ.....</b>		<b>96</b>
6.25.	Основные показатели жилищных условий населения.....	96
6.26.	Жилищный фонд.....	97
6.27.	Благоустройство жилищного фонда.....	97
6.28.	Регистрация прав на жилые помещения на основании договоров купли-продажи.....	97
6.29.	Предоставление гражданам субсидий на оплату жилого помещения и коммунальных услуг.....	98
6.30.	Предоставление гражданам социальной поддержки по оплате жилого помещения и коммунальных услуг.....	98
<b>МЕТОДОЛОГИЧЕСКИЕ ПОЯСНЕНИЯ.....</b>		<b>99</b>
<b>7. ОБРАЗОВАНИЕ.....</b>		<b>104</b>
<b>ДОШКОЛЬНОЕ ОБРАЗОВАНИЕ.....</b>		<b>104</b>
7.1.	Число организаций, осуществляющих образовательную деятельность по образовательным программам дошкольного образования, присмотр и уход за детьми.....	104
7.2.	Расходы дошкольных образовательных организаций.....	105
7.3.	Структура расходов дошкольных образовательных организаций.....	105
<b>МЕТОДОЛОГИЧЕСКИЕ ПОЯСНЕНИЯ.....</b>		<b>106</b>
<b>8. ЗДРАВООХРАНЕНИЕ.....</b>		<b>107</b>
8.1.	Основные показатели здравоохранения.....	107
8.2.	Сведения о числе заболеваний, зарегистрированных у пациентов по основным классам болезней.....	109
8.3.	Сведения о числе заболеваний, зарегистрированных у пациентов по основным классам болезней (на 100 000 населения).....	110
<b>МЕТОДОЛОГИЧЕСКИЕ ПОЯСНЕНИЯ.....</b>		<b>111</b>
<b>9. ОТДЫХ И ТУРИЗМ.....</b>		<b>112</b>
9.1.	Основные показатели деятельности коллективных средств размещения.....	112
9.2.	Основные показатели деятельности гостиниц и аналогичных средств размещения.....	113
9.3.	Основные показатели деятельности специализированных средств размещения	114
9.4.	Детские оздоровительные лагеря.....	115
9.5.	Количество туристских фирм по типам предприятий.....	116
9.6.	Численность туристов, обслуженных туристскими фирмами.....	117
<b>МЕТОДОЛОГИЧЕСКИЕ ПОЯСНЕНИЯ.....</b>		<b>120</b>
<b>10. ПРАВОНАРУШЕНИЯ.....</b>		<b>122</b>
10.1.	Число зарегистрированных преступлений.....	122
10.2.	Состояние преступности.....	122
10.3.	Информация о лицах, совершивших преступления.....	122
10.4.	Число несовершеннолетних, совершивших правонарушения.....	123
10.5.	Информация о преступлениях, по которым имеются потерпевшие.....	123



## СОДЕРЖАНИЕ

10.6.	Информация о зарегистрированных, раскрытых и нераскрытых преступлениях	123
10.7.	Незаконный оборот, производство и использование наркотиков в 2014-2016 годах.....	124
10.8.	Незаконный оборот, производство и использование наркотиков в 2017-2018 годах.....	124
	<i>МЕТОДОЛОГИЧЕСКИЕ ПОЯСНЕНИЯ</i> .....	124
<b>11. ОТДЕЛЬНЫЕ ПОКАЗАТЕЛИ СИСТЕМЫ НАЦИОНАЛЬНЫХ СЧЕТОВ.....</b>		<b>125</b>
11.1.	Объем и динамика валового регионального продукта .....	125
11.2.	Счет производства по видам экономической деятельности в 2014 году .....	125
11.3.	Счет производства по видам экономической деятельности в 2015 году .....	126
11.4.	Счет производства по видам экономической деятельности в 2016 году .....	127
11.5.	Счет производства по видам экономической деятельности в 2017 году .....	128
11.6.	Валовой региональный продукт (валовая добавленная стоимость) по видам экономической деятельности в 2014-2015 годах.....	129
11.7.	Валовой региональный продукт (валовая добавленная стоимость) по видам экономической деятельности в 2016-2017 годах.....	130
11.8.	Структура валового регионального продукта (валовой добавленной стоимости) по видам экономической деятельности в 2014-2015 годах.....	131
11.9.	Структура валового регионального продукта (валовой добавленной стоимости) по видам экономической деятельности в 2016-2017 годах.....	132
11.10.	Индексы физического объема валового регионального продукта по видам экономической деятельности в 2015-2016 годах.....	133
11.11.	Индексы физического объема валового регионального продукта по видам экономической деятельности за 2017 год. ....	134
11.12.	Формирование валового регионального продукта по источникам доходов .....	135
11.13.	Состав фактического конечного потребления домашних хозяйств за 2015 год	136
11.14.	Состав фактического конечного потребления домашних хозяйств .....	137
11.15.	Показатели эффективности экономики .....	138
	<i>МЕТОДОЛОГИЧЕСКИЕ ПОЯСНЕНИЯ</i> .....	139
<b>12. НАЦИОНАЛЬНОЕ БОГАТСТВО.....</b>		<b>141</b>
12.1.	Показатели баланса основных фондов.....	141
12.2.	Показатели баланса основных фондов в 2017-2018 годах .....	142
12.3.	Основные фонды по видам экономической деятельности .....	143
12.4.	Основные фонды по видам экономической деятельности в 2017-2018 годах .....	144
12.5.	Ввод в действие основных фондов по видам экономической деятельности в 2014-2016 годах.....	145
12.6.	Ввод в действие основных фондов по видам экономической деятельности в 2017-2018 годах.....	146
12.7.	Степень износа основных фондов в разрезе видов экономической деятельности по показателям балансов в 2014-2016 годах.....	147
12.8.	Степень износа основных фондов в разрезе видов экономической деятельности по показателям балансов в 2017 -2018 годах .....	150
12.9.	Основные фонды коммерческих организаций по видам экономической деятельности в 2014-2016 годах.....	149
12.10.	Основные фонды коммерческих организаций по видам экономической деятельности в 2017-2018 годах .....	150
12.11.	Ввод в действие основных фондов коммерческих организаций по видам экономической деятельности .....	151
12.12.	Ввод в действие основных фондов коммерческих организаций по видам экономической деятельности в 2017-2018 годах .....	152
12.13.	Степень износа основных фондов коммерческих организаций по видам	153



экономической деятельности в 2014-2016 годах.....	
12.14. Степень износа основных фондов коммерческих организаций по видам экономической деятельности в 2017-2018 годах .....	154
12.15. Коэффициенты обновления и выбытия основных фондов коммерческих организаций по видам экономической деятельности в 2014-2016 годах.....	155
12.16. Коэффициенты обновления и выбытия основных фондов коммерческих организаций по видам экономической деятельности в 2017-2018 годах .....	156
12.17. Удельный вес полностью изношенных основных фондов коммерческих организаций по видам экономической деятельности . в 2014-2016 годах.....	157
12.18. Удельный вес полностью изношенных основных фондов коммерческих организаций по видам экономической деятельности в 2017-2018 годах .....	158
12.19. Основные фонды некоммерческих организаций по видам экономической деятельности в 2014-2016 годах.....	159
12.20. Основные фонды некоммерческих организаций по видам экономической деятельности в 2017-2018 годах.....	160
12.21. Ввод в действие основных фондов некоммерческих организаций по видам экономической деятельности в 2014-2016 годах.....	161
12.22. Ввод в действие основных фондов некоммерческих организаций по видам экономической деятельности в 2017-2018 годах.....	162
12.23. Степень износа основных фондов некоммерческих организаций по видам экономической деятельности в 2014-2016 годах.....	163
12.24. Степень износа основных фондов некоммерческих организаций по видам экономической деятельности в 2017-2018 годах.....	164
12.25. Коэффициенты обновления и выбытия основных фондов некоммерческих организаций по видам экономической деятельности в 2014-2016 годах.....	165
12.26. Коэффициенты обновления и выбытия основных фондов некоммерческих организаций по видам экономической деятельности в 2017-2018 годах.....	166
<i>МЕТОДОЛОГИЧЕСКИЕ ПОЯСНЕНИЯ</i> .....	167
<b>13. ПРЕДПРИЯТИЯ И ОРГАНИЗАЦИИ.....</b>	<b>169</b>
ОБЩАЯ ХАРАКТЕРИСТИКА ПРЕДПРИЯТИЙ И ОРГАНИЗАЦИЙ.....	169
13.1. Распределение предприятий и организаций по видам экономической деятельности.....	169
13.2. Распределение предприятий и организаций по формам собственности.....	171
13.3. Распределение предприятий и организаций по организационно-правовым формам.....	172
МАЛОЕ ПРЕДПРИНИМАТЕЛЬСТВО.....	173
13.4. Число предприятий по видам экономической деятельности в 2015 году .....	173
13.5. Число замещенных рабочих мест на предприятиях по видам экономической деятельности в 2015 году .....	174
13.6. Оплата труда работников предприятий в расчете на одно замещенное рабочее место (в среднем за месяц) по видам экономической деятельности в 2015 году	175
13.7. Выручка предприятий от реализации товаров (работ, услуг) по видам экономической деятельности в 2015 году.....	176
13.8. Инвестиции в основной капитал по видам экономической деятельности в 2015 году.....	177
13.9. Основные показатели деятельности малых промышленных предприятий (включая микропредприятия) в 2015 году.....	179
13.10. Основные показатели деятельности индивидуальных предпринимателей-субъектов малого и среднего предпринимательства по видам экономической деятельности в 2015 году.....	181





## СОДЕРЖАНИЕ

13.11. Основные показатели деятельности малых предприятий (включая микропредприятия) в 2016 году.....	183
13.12. Основные показатели деятельности малых промышленных предприятий (включая микропредприятия) в 2016 году.....	184
13.13. Основные показатели деятельности малых предприятий (включая микропредприятия) в 2017-2018 годах.....	185
13.14. Основные показатели деятельности малых промышленных предприятий (включая микропредприятия) в 2017-2018 годах.....	188
<i>МЕТОДОЛОГИЧЕСКИЕ ПОЯСНЕНИЯ</i> .....	192
<b>14. ДОБЫЧА ПОЛЕЗНЫХ ИСКОПАЕМЫХ, ОБРАБАТЫВАЮЩИЕ ПРОИЗВОДСТВА, ПРОИЗВОДСТВО И РАСПРЕДЕЛЕНИЕ ЭЛЕКТРОЭНЕРГИИ, ГАЗА И ВОДЫ.....</b>	<b>195</b>
14.1. Индексы промышленного производства по основным видам деятельности в 2014 году.....	195
14.2. Индексы промышленного производства по основным видам деятельности в 2015-2018 годах.....	195
14.3. Объем отгруженных товаров собственного производства, выполненных работ и услуг собственными силами (в фактически действовавших ценах) в 2015 году.....	197
14.4. Объем отгруженных товаров собственного производства, выполненных работ и услуг собственными силами в 2016-2018 годах.....	198
<i>МЕТОДОЛОГИЧЕСКИЕ ПОЯСНЕНИЯ</i> .....	199
<b>15. СЕЛЬСКОЕ И ЛЕСНОЕ ХОЗЯЙСТВО.....</b>	<b>200</b>
<b>ОСНОВНЫЕ ПОКАЗАТЕЛИ СЕЛЬСКОГО ХОЗЯЙСТВА.....</b>	<b>200</b>
15.1. Продукция сельского хозяйства в хозяйствах всех категорий.....	200
15.2. Индексы производства продукции сельского хозяйства.....	200
<b>РАСТЕНИЕВОДСТВО.....</b>	<b>201</b>
15.3. Структура посевных площадей основных сельскохозяйственных культур в хозяйствах всех категорий.....	201
15.4. Посевные площади основных сельскохозяйственных культур.....	202
15.5. Производство основных сельскохозяйственных культур.....	202
<b>ЖИВОТНОВОДСТВО.....</b>	<b>203</b>
15.6. поголовье скота и птицы в хозяйствах всех категорий.....	203
15.7. Производство основных продуктов животноводства в хозяйствах всех категорий.....	203
15.8. Реализация основных видов продукции сельского хозяйства.....	203
<b>МАТЕРИАЛЬНО-ТЕХНИЧЕСКАЯ БАЗА СЕЛЬСКОГО ХОЗЯЙСТВА.....</b>	<b>204</b>
15.9. Наличие сельскохозяйственной техники.....	204
15.10. Внесение минеральных удобрений под сельскохозяйственные культуры, многолетние насаждения.....	205
15.11. Внесение органических удобрений под сельскохозяйственные культуры, многолетние насаждения.....	205
<i>МЕТОДОЛОГИЧЕСКИЕ ПОЯСНЕНИЯ</i> .....	206
<b>16. СТРОИТЕЛЬСТВО.....</b>	<b>208</b>
<b>ДЕЯТЕЛЬНОСТЬ СТРОИТЕЛЬНЫХ ОРГАНИЗАЦИЙ.....</b>	<b>208</b>
16.1. Объем работ, выполненных по виду деятельности «Строительство».....	208
16.2. Ввод в действие отдельных производственных мощностей.....	208
16.3. Наличие и состояние основных строительных машин в строительных организациях в 2015-2017 годах.....	209



16.4. Наличие и состояние основных строительных машин в строительных организациях в 2018 году.	209
<b>ЖИЛИЩНОЕ И СОЦИАЛЬНО-КУЛЬТУРНОЕ СТРОИТЕЛЬСТВО</b>	<b>210</b>
16.5. Ввод в эксплуатацию общей площади жилья и количество построенных квартир.	210
16.6. Ввод в эксплуатацию учебных заведений, объектов медицинского и оздоровительного назначения.	210
<i>МЕТОДОЛОГИЧЕСКИЕ ПОЯСНЕНИЯ</i>	211
<b>17. ТРАНСПОРТ</b>	<b>213</b>
17.1. Основные показатели деятельности автомобильного транспорта.	213
17.2. Деятельность грузового подвижного состава.	213
17.3. Наличие собственного подвижного состава организаций.	213
17.4. Протяженность автомобильных дорог общего пользования.	214
17.5. Аварийность на автомобильном транспорте.	214
<i>МЕТОДОЛОГИЧЕСКИЕ ПОЯСНЕНИЯ</i>	215
<b>18. СВЯЗЬ, ИНФОРМАЦИОННЫЕ И КОММУНИКАЦИОННЫЕ ТЕХНОЛОГИИ</b>	<b>217</b>
18.1. Основные показатели почтовой связи.	217
18.2. Доходы от услуг связи.	218
18.3. Показатели подвижной радиотелефонной связи.	218
<b>ИНФОРМАЦИОННЫЕ И КОММУНИКАЦИОННЫЕ ТЕХНОЛОГИИ</b>	<b>219</b>
18.4. Доля организаций, использовавших в 2018 году отдельные виды информационных и коммуникационных технологий.	219
18.5. Удельный вес организаций, имевших Веб-сайт в Интернете в 2018 году.	219
18.6. Наличие персональных компьютеров в расчете на 100 работников.	220
18.7. Удельный вес организаций, использовавших Интернет, по целям использования.	221
18.8. Число организаций, использовавших Интернет для взаимодействия с органами управления.	222
18.9. Число организаций, использовавших Интернет для получения отдельных видов государственных услуг.	223
18.10. Удельный вес организаций, использовавших электронный обмен данными между своими и внешними информационными системами.	224
<i>МЕТОДОЛОГИЧЕСКИЕ ПОЯСНЕНИЯ</i>	225
<b>19. ТОРГОВЛЯ И УСЛУГИ НАСЕЛЕНИЮ</b>	<b>227</b>
<b>РОЗНИЧНАЯ ТОРГОВЛЯ</b>	<b>227</b>
19.1. Оборот розничной торговли.	227
19.2. Оборот розничной торговли по формам торговли.	227
19.3. Распределение оборота розничной торговли по формам собственности.	227
19.4. Число розничных рынков и торговых мест на них.	228
19.5. Число проведенных розничных ярмарок и торговых мест на них.	228
19.6. Оборот розничной торговли основными товарами в 2015-2016 годах.	228
19.7. Оборот розничной торговли основными товарами в 2017-2018 годах.	230
19.8. Изменение товарных запасов в организациях розничной торговли в 2017-2018 годах.	231
19.9. Оборот общественного питания.	232
19.10. Оборот общественного питания по типам хозяйствующих субъектов.	232
<b>ОПТОВАЯ ТОРГОВЛЯ</b>	<b>233</b>
19.11. Основные показатели оптовой торговли.	233
19.12. Запасы отдельных товаров в организациях оптовой торговли, не являющихся субъектами малого предпринимательства, в 2018 году.	233



## СОДЕРЖАНИЕ

19.13. Вывоз потребительских товаров предприятиями-производителями и организациями оптовой торговли за пределы г. Севастополя в натуральном выражении .....	234
19.14. Вывоз потребительских товаров предприятиями-производителями и организациями оптовой торговли за пределы г. Севастополя в натуральном выражении.....	235
19.15. Вывоз потребительских товаров предприятиями-производителями и организациями оптовой торговли за пределы г. Севастополя в стоимостном выражении .....	236
<b>УСЛУГИ.....</b>	<b>237</b>
19.16. Объем платных услуг населению.....	237
19.17. Индексы физического объема платных услуг населению .....	238
19.18. Структура платных услуг населению.....	239
19.19. Объем бытовых услуг населению.....	240
19.20. Индексы физического объема бытовых услуг населению .....	241
19.21. Структура бытовых услуг населению.....	242
<i>МЕТОДОЛОГИЧЕСКИЕ ПОЯСНЕНИЯ.....</i>	<i>243</i>
<b>20. ФИНАНСЫ.....</b>	<b>245</b>
20.1. Консолидированный бюджет г. Севастополя.....	245
20.2. Баланс предприятий и организаций по видам экономической деятельности.....	246
20.3. Финансовый результат деятельности предприятий и организаций по видам экономической деятельности в 2014-2016 годах.....	249
20.4. Финансовый результат деятельности предприятий и организаций по видам экономической деятельности в 2017-2018 годах.....	253
20.5. Структура прибыли и убытка по основным видам экономической деятельности в 2017-2018 годах.....	256
20.6. Финансовый результат деятельности предприятий и организаций по видам промышленной деятельности в 2014-2016 годах. ....	257
20.7. Финансовый результат деятельности предприятий и организаций по видам промышленной деятельности в 2017-2018 годах.....	260
20.8. Уровень рентабельности (убыточности) проданных товаров, продукции, работ, услуг по видам экономической деятельности в 2014-2016 годах.....	263
20.9. Уровень рентабельности (убыточности) проданных товаров, продукции, работ, услуг по видам экономической деятельности в 2017-2018 годах.....	266
20.10. Уровень рентабельности (убыточности) проданных товаров, продукции, работ, услуг по видам промышленной деятельности в 2014-2016 годах.....	269
20.11. Уровень рентабельности (убыточности) проданных товаров, продукции, работ, услуг по видам промышленной деятельности в 2017-2018 годах.....	272
20.12. Уровень рентабельности (убыточности) активов по видам экономической деятельности в 2014-2016 годах .....	275
20.13. Уровень рентабельности (убыточности) активов по видам экономической деятельности в 2017-2018 годах. ....	278
<i>МЕТОДОЛОГИЧЕСКИЕ ПОЯСНЕНИЯ.....</i>	<i>281</i>
<b>21. ИНВЕСТИЦИИ.....</b>	<b>283</b>
21.1. Инвестиции в основной капитал.....	283
21.2. Инвестиции в основной капитал по видам основных фондов.....	283
21.3. Инвестиции в основной капитал по формам собственности.....	284
21.4. Инвестиции в основной капитал по источникам финансирования.....	285
21.5. Инвестиции в основной капитал по видам экономической деятельности в 2014-2016 годах.....	286





21.6. Структура инвестиций в основной капитал по видам экономической деятельности в 2014-2016 годах.....	287
21.7. Инвестиции в основной капитал по видам экономической деятельности в 2017-2018 годах. ....	288
<i>МЕТОДОЛОГИЧЕСКИЕ ПОЯСНЕНИЯ</i> .....	289
<b>22. ЦЕНЫ И ТАРИФЫ.....</b>	<b>290</b>
22.1. Индексы потребительских цен и цен производителей.....	290
22.2. Индексы потребительских цен (тарифов) на товары и услуги.....	290
22.3. Индексы потребительских цен на отдельные группы продовольственных товаров.....	291
22.4. Индексы потребительских цен на отдельные группы непродовольственных товаров.....	291
22.5. Индексы потребительских цен на отдельные группы услуг.....	292
22.6. Индексы потребительских цен на отдельные виды жилищно-коммунальных услуг.....	292
22.7. Средние потребительские цены (тарифы) на продовольственные товары	293
22.8. Средние потребительские цены (тарифы) на непродовольственные товары	294
22.9. Средние потребительские цены (тарифы) на услуги.....	295
22.10. Стоимость наборов потребительских товаров и услуг.....	297
22.11. Индексы цен на рынке жилья.....	297
22.12. Средняя цена одного квадратного метра общей площади квартир на рынке жилья.....	297
22.13. Индексы цен производителей промышленных товаров по видам экономической деятельности.....	298
22.14. Индексы цен производителей сельскохозяйственной продукции.....	298
22.15. Средние цены производителей сельскохозяйственной продукции.....	299
22.16. Индексы цен строительной продукции.....	299
<i>МЕТОДОЛОГИЧЕСКИЕ ПОЯСНЕНИЯ</i> .....	300
<b>23. ВНЕШНЕЭКОНОМИЧЕСКАЯ ДЕЯТЕЛЬНОСТЬ.....</b>	<b>304</b>
23.1. Внешняя торговля товарами г. Севастополя .....	304
23.2. Товарная структура экспорта г. Севастополя .....	305
23.3. Товарная структура импорта г. Севастополя .....	306
<i>МЕТОДОЛОГИЧЕСКИЕ ПОЯСНЕНИЯ</i> .....	307

**СТАТИСТИЧЕСКИЙ  
ЕЖЕГОДНИК  
ГОРОДА СЕВАСТОПОЛЯ**  
(статистический сборник)

**РУКОВОДИТЕЛЬ КРЫМСТАТА**  
О.И. БАЛДИНА

**ОТВЕТСТВЕННЫЕ ЗА ВЫПУСК:**  
ЗАМЕСТИТЕЛЬ РУКОВОДИТЕЛЯ КРЫМСТАТА  
Е.Н. Дацюк

ПРИЕМНАЯ КРЫМСТАТА (В ГОРОДЕ СЕВАСТОПОЛЕ)  
тел.: (8692)54-07-06

**Материалы статистического сборника:**

1. Основные социально-экономические характеристики города Севастополя	Отдел сводных статистических работ, организации и проведения переписей и наблюдений <u>Л.В. Иванова</u> тел.: (8692)44-18-68
2. Географические характеристики и административно-территориальное деление	Отдел сводных статистических работ, организации и проведения переписей и наблюдений <u>Л.В. Иванова</u> тел.: (8692)44-18-68 <u>В.Е. Жиркова</u> тел.: (8692)44-18-68 <u>И.И. Чирва</u> тел.: (8692)44-18-68
3. Охрана окружающей среды	Отдел государственной статистики в г. Севастополе <u>Т.А. Лысенко</u> тел.: (8692)44-25-26
4. Население	Отдел сводных статистических работ, организации и проведения переписей и наблюдений <u>В.Е. Жиркова</u> тел.: (8692)44-18-68
5. Труд	Отдел государственной статистики в г. Севастополе <u>А.О. Мертвищева</u> тел.: (8692)44-24-46
6. Уровень жизни населения	Отдел сводных статистических работ, организации и проведения переписей и наблюдений <u>Л.В. Иванова</u> тел.: (8692)44-18-68 <u>И.И. Чирва</u> тел.: (8692)44-18-68 <u>Е.С. Голубович</u> тел.: (8692)44-02-18 Отдел государственной статистики в г. Севастополе <u>А.О. Мертвищева</u> тел.: (8692)44-24-46 <u>Т.Н. Рогозня</u> тел.: (8692)44-23-73
7. Образование	Отдел государственной статистики в г. Севастополе <u>А.О. Мертвищева</u> тел.: (8692)44-24-46
8. Здравоохранение	Отдел государственной статистики в г. Севастополе <u>А.О. Мертвищева</u> тел.: (8692)44-24-46
9. Отдых и туризм	Отдел государственной статистики в г. Севастополе <u>И.С. Медведева</u> тел.: (8692) 44-08-32
10. Правонарушения	Отдел сводных статистических работ, организации и проведения переписей и наблюдений <u>И.С. Медведева</u> тел.: (8692)44-18-68
11. Отдельные показатели системы национальных счетов	Отдел сводных статистических работ, организации и проведения переписей и наблюдений <u>Л.В. Иванова</u> тел.: (8692)44-18-68 <u>И.И. Чирва</u> тел.: (8692)44-18-68
12. Национальное богатство	Отдел государственной статистики в г. Севастополе <u>Т.В. Скоарца</u> тел.: (8692) 44-23-73
13. Предприятия и организации	Отдел государственной статистики в г. Севастополе <u>Т.А. Лысенко</u> тел.: (8692) 44-25-26 <u>Д.В. Шаповал</u> тел.: (8692) 54-01-46
14. Добыча полезных ископаемых, обрабатывающие производства, производство и распределение электроэнергии, газа и воды	Отдел государственной статистики в г. Севастополе <u>Т.А. Архипова</u> тел.: (8692) 44-08-32 <u>А.В. Устинова</u> тел.: (8692) 44-08-32
15. Сельское и лесное хозяйство	Отдел сводных статистических работ, организации и проведения переписей и наблюдений <u>Н.Б. Коренькова</u> тел.: (8692) 44-02-18

16. Строительство	Отдел государственной статистики в г. Севастополе <i>Т.А. Лысенко</i> тел.: (8692) 44-25-26 <i>А.В. Устинова</i> тел.: (8692) 44-08-32
17. Транспорт	Отдел государственной статистики в г. Севастополе <i>И.С. Медведева</i> тел.: (8692) 44-08-32
18. Связь	Отдел государственной статистики в г. Севастополе <i>И.С. Медведева</i> тел.: (8692) 44-08-32
19. Торговля и услуги населению	Отдел государственной статистики в г. Севастополе <i>Т.А. Лысенко</i> тел.: (8692)44-25-26 <i>А.В. Космачева</i> тел.: (8692)44-25-26 <i>И.С. Медведева</i> тел.: (8692) 44-08-32
20. Финансы	Отдел государственной статистики в г. Севастополе <i>И.Е. Акифьева</i> тел.: (8692) 44-10-19 <i>Н.Е. Стефанович</i> тел.: (8692) 44-10-19
21. Инвестиции	Отдел государственной статистики в г. Севастополе <i>Т.В. Скоарца</i> тел.: (8692) 44-23-73
22. Цены и тарифы	Отдел государственной статистики в г. Севастополе <i>И.Н. Евдокимова</i> тел.: (8692)54-56-37
23. Внешнеэкономическая деятельность	Отдел государственной статистики в г. Севастополе <i>Т.А. Лысенко</i> тел.: (8692)44-25-26

**© В соответствии с «Положением о Федеральной службе государственной статистики (РОССТАТ)», Крымстат является законным представителем собственника статистической информации и обладает исключительными правами на издание и распространение статистических публикаций. При использовании материалов ссылка на источник обязательна.**



## ОСНОВНЫЕ СОЦИАЛЬНО-ЭКОНОМИЧЕСКИЕ ХАРАКТЕРИСТИКИ

### 1. ОСНОВНЫЕ СОЦИАЛЬНО-ЭКОНОМИЧЕСКИЕ ХАРАКТЕРИСТИКИ ГОРОДА СЕВАСТОПОЛЯ

#### 1.1. Основные социально-экономические показатели

	2014	2015	2016	2017	2018
Численность населения (на конец года), тыс. человек	399,0 <sup>1)</sup>	416,3	428,8	436,7	443,2
Естественный прирост, убыль (-) населения:					
всего, человек	-656	-593	-530	-816	-1197
на 1000 человек населения	-1,7	-1,4	-1,2	-1,9	-2,7
Миграционный прирост, убыль (-) населения, человек	13565	17883	13020	8733	7739
Численность занятых в экономике (в возрасте 15-72 лет), тыс. человек	x	182,5	181,3	192,8	209,0
Численность безработных (в возрасте 15-72 лет, по методологии МОТ), тыс. человек	x	16,6	12,0	9,2	9,3
Численность безработных, зарегистрированных в органах государственной службы занятости (на конец года), тыс. человек	x	0,4	0,4	0,5	0,4
Среднедушевые денежные доходы населения, <sup>2)</sup> рублей	x	17773,7	26238,6	28129,8	28834,2
Среднемесячная номинальная начисленная заработная плата одного работника по полному кругу организаций, рублей	... <sup>4)</sup>	21848	24259	27687	31814
Индекс промышленного производства <sup>5)</sup>	211,5	165,5	120,1	97,9	103,9
Продукция сельского хозяйства <sup>3)</sup> , млн рублей	1748,7	2015,8	2269,3	2774,3	2061,2
в том числе:					
продукция растениеводства	1574,7	1812,0	2062,8	2279,1	1841,5
продукция животноводства	174,0	203,8	206,5	195,2	219,7
Объем работ, выполненных по виду деятельности «Строительство», млн рублей	x	9479,3	18461,1	10568,0	38103,1
Ввод в действие общей площади жилых домов, тыс. м <sup>2</sup>	245,0	105,0	218,5	174,3	314,3
Грузооборот, <sup>6)</sup> млн. т-км	x	5539,4	10711,0	10635,7	10280,1
Пассажиروоборот, <sup>7)</sup> тыс пасс-км	370800,0	278375,5	300731,2	405222,1	325273,6
Оборот розничной торговли, млн рублей	34959,9	38462,7	61506,5	63290,1	65663,4
Оборот общественного питания, млн рублей	1748,5	3479,8	5059,5	5535,1	5716,8
Оборот оптовой торговли, млн рублей	8930,4	52777,9	42636,9	50389,7	47245,6

## ОСНОВНЫЕ СОЦИАЛЬНО-ЭКОНОМИЧЕСКИЕ ХАРАКТЕРИСТИКИ



Продолжение

	2014	2015	2016	2017	2018
Платные услуги населению, млн рублей	2306,1	21125,7 <sup>8)</sup>	30054,5 <sup>8)</sup>	33533,0 <sup>8)</sup>	35927,5
Внешнеторговый оборот, млн долларов США	x	54,7	39,5	20,4	14,2
в том числе:					
экспорт	x	17,5 <sup>9)</sup>	6,0 <sup>10)</sup>	5,5 <sup>11)</sup>	4,6 <sup>12)</sup>
импорт	x	37,2 <sup>9)</sup>	33,5 <sup>10)</sup>	14,9 <sup>11)</sup>	9,6 <sup>12)</sup>
Сальдированный финансовый результат (прибыль минус убыток) в экономике, млн рублей	-3307,7	848,5	11874,6	6443,6	2574,2
Инвестиции в основной капитал, млн рублей	3384,6	6557,8	18547,0	49511,8	42794,0
Индекс потребительских цен, (декабрь к декабрю предыдущего года), %	136,1	121,0	106,5	103,8	105,1

<sup>1)</sup> Данные о численности постоянного населения на конец 2014 г. пересчитаны с учетом итогов переписи населения в Крымском Федеральном округе 2014 г.

<sup>2)</sup> Показатели за указанные периоды рассчитаны в соответствии с Методологическими положениями по расчету показателей денежных доходов и расходов населения (приказ №465 от 02.07.2014 с изменениями №680 от 20.11.2018).

<sup>3)</sup> Показатели за 2014-2017 гг. приведены с учетом итогов Всероссийской сельскохозяйственной переписи 2016 года.

<sup>4)</sup> Данные не сопоставимы из-за учета показателя в разных валютах.

<sup>5)</sup> Данные за 2014 - ОКВЭД-2007. За 2015-2017 г. - агрегированный индекс производства по видам экономической деятельности «Добыча полезных ископаемых», «Обрабатывающие производства», «Обеспечение электрической энергией, газом и паром; кондиционирование воздуха», «Водоснабжение, водоотведение, организация сбора и утилизации отходов, деятельность по ликвидации загрязнений». Информация сформирована в соответствии с разработанными Минэкономразвития России переходными ключами между ОКВЭД-7 и ОКВЭД2, ОКПД и ОКПД2.

<sup>6)</sup> По юридическим лицам (кроме микропредприятий).

<sup>7)</sup> С учетом пассажироперевозок, выполненных индивидуальными предпринимателями.

<sup>8)</sup> По полному кругу предприятий с учетом оценки ненаблюдаемой деятельности.

<sup>9)</sup> По данным ФТС России на 13.05.2016 г.

<sup>10)</sup> По данным ФТС России на 26.03.2017 г.

<sup>11)</sup> По данным ФТС России на 13.03.2018 г.

<sup>12)</sup> По данным ФТС России на 23.04.2019 г.

### 1.2. Темпы роста (снижения) основных социально-экономических



## ОСНОВНЫЕ СОЦИАЛЬНО-ЭКОНОМИЧЕСКИЕ ХАРАКТЕРИСТИКИ

### показателей

стоимостные показатели в сопоставимых ценах;  
в процентах к предыдущему году

	2014	2015	2016	2017	2018
Численность населения (на конец года)	104,0	104,3	103,0	101,8	101,5
Численность занятых в экономике в возрасте 15-72 лет	x	x	99,3	106,3	108,4
Численность безработных в возрасте 15-72 лет (по методологии МОТ)	x	x	72,3	76,7	101,1
Численность безработных, зарегистрированных в государственных учреждениях службы занятости (на конец года)	x	x	85,9	124,1	92,8
Реальная среднемесячная начисленная заработная плата	... <sup>2)</sup>	... <sup>2)</sup>	101,1	108,1	111,8
Индексы продукции сельского хозяйства <sup>7)</sup>	...	86,3	107,0	100,6	96,1
растениеводство	...	86,5	108,9	102,2	95,3
животноводство	...	84,2	89,7	84,3	105,5
Объем работ, выполненных по виду деятельности «Строительство»	x	x	165,9	59,0	354,7
Ввод в действие общей площади жилых домов	x	42,9	208,1	79,8	200,3
Грузооборот	x	x	193,4 <sup>3)</sup>	99,3 <sup>3)</sup>	96,7
Пассажиروоборот	x	75,1 <sup>4)</sup>	108,0 <sup>4)</sup>	134,7 <sup>4)</sup>	80,3
Оборот розничной торговли	x	82,0	150,3	101,4	101,8
Оборот общественного питания	x	148,1	136,7	100,6	100,8
Оборот оптовой торговли	x	в 4,7 р.	80,3	119,0	90,0
Платные услуги населению	x	120,2	129,6	103,1	102,1
Внешнеторговый оборот	x	x	72,0 <sup>5)</sup>	51,8	69,6
Инвестиции в основной капитал	x	141,5	253,7	268,8	81,2

<sup>1)</sup> Численность занятых и безработных в экономике (в возрасте 15-70 лет) в 2014 г., по ранее действовавшей методологии.

<sup>2)</sup> Данные не сопоставимы из-за учета показателя в разных валютах.

<sup>3)</sup> По юридическим лицам (кроме микропредприятий).

<sup>4)</sup> С учетом пассажироперевозок, выполненных индивидуальными предпринимателями.

<sup>5)</sup> По данным ФТС России на 25.05.2017 г. В фактически действовавших ценах.

<sup>6)</sup> Предварительные данные.

<sup>7)</sup> Показатели за 2014-2017 гг. приведены с учетом итогов Всероссийской сельскохозяйственной переписи 2016 года.



## 2. ГЕОГРАФИЧЕСКИЕ ХАРАКТЕРИСТИКИ И АДМИНИСТРАТИВНО-ТЕРРИТОРИАЛЬНОЕ ДЕЛЕНИЕ.

### 2.1. Территория и краткая геополитическая характеристика г. Севастополя

**Численность населения  
на 1 января 2019 года**

- 443 212 человек

**Территория**

Общая площадь территории г. Севастополя составляет 1079,6 км<sup>2</sup>, из них площадь водной акватории - 216 км<sup>2</sup>

**Протяженность**

с запада на восток

- 43 км

с севера на юг

- 50 км

**Крайние точки**

на юге

- мыс Сарыч (это и самая южная точка Крымского полуострова)

на западе

- мыс Херсонес

на востоке

- гора Тез-Баир на Ай-Петринской яйле

**Климат.** В Севастопольском регионе климат сравнительно мягкий, морской; в предгорьях – умеренно-континентальный, на юго-восточном побережье имеет черты субтропического средиземноморского типа.

**Ландшафт.** Ландшафт Севастополя определяют многочисленные бухты, продолжающиеся глубокими балками и горными долинами. Самая высокая точка Севастополя над уровнем моря – 1094 м, самая низкая – Кадыковский карьер в Балаклаве (14 метров ниже уровня моря). В пределах региона насчитывается более 30 бухт. Самые крупные из них – Большая Севастопольская, в т.ч. Северная и Южная, а также Стрелецкая, Круглая, Камышовая, Качачья, Балаклавская. Бухты делят город на Северную, Корабельную и Южную стороны. Севастопольская бухта занимает третье место в мире и первое в Европе по удобству базирования и условиям портовой деятельности. На территории Севастопольского региона начинаются все три гряды Крымских гор (Внешняя, Внутренняя и Главная). Через него проходит граница двух географических поясов – умеренного и субтропического.

Водные запасы региона представлены поверхностными водами (реки, озера) и подземными (выходят на поверхность в виде родников). Почти все



## ГЕОГРАФИЧЕСКИЕ ХАРАКТЕРИСТИКИ И АДМИНИСТРАТИВНО-ТЕРРИТОРИАЛЬНОЕ ДЕЛЕНИЕ

---

реки зарегулированы устройством водохранилищ, прудов. Самые крупные реки на территории региона – Кача (длина 64 км), Бельбек (длина 55 км), Черная (длина 35 км).

Город Севастополь имеет свои символы: Герб, Флаг и Гимн:







## 2.2. Перечень населенных пунктов на территории города Севастополя<sup>1)</sup>

Административно–территориальное устройство на 01.01.2019 года. Севастополь включает 4 района и 10 муниципальных образований.

### **Балаклавский район г. Севастополя**

#### ***Балаклавский муниципальный округ***

Балаклава  
с. Хмельницкое  
с. Первомайское  
с. Штурмовое  
поселок Сахарная головка  
с. Черноречье  
с. Флотское  
1-ое отделение Золотой балки  
3-ье отделение Золотой Балки  
с. Оборонное  
с. Морозовка

#### ***г. Инкерман***

#### ***Орлиновский муниципальный округ***

с. Орлиное  
с. Кизиловое  
с. Колхозное  
с. Новобобровка  
с. Озерное  
с. Павловка  
с. Передовое  
с. Подгорное  
с. Родниковое  
с. Россошанка  
с. Тыловое  
с. Широкое  
с. Гончарное  
с. Резервное

#### ***Терновский муниципальный округ***

с. Терновка  
с. Родное

### **Гагаринский район г. Севастополя**

#### ***Гагаринский муниципальный округ***

### **Ленинский район г. Севастополя**

#### ***Ленинский муниципальный округ***

### **Нахимовский район г. Севастополя**

#### ***Нахимовский муниципальный округ***

#### ***Верхнесадовский муниципальный округ***

с. Верхнесадовое  
с. Дальнее  
с. Камышлы  
с. Пироговка  
с. Поворотное  
с. Фронтное  
с. Фруктовое

#### ***Андреевский муниципальный округ***

с. Андреевка  
с. Солнечное

#### ***Качинский муниципальный округ***

с. Вишневое  
с. Полюшко  
с. Орловка  
с. Осипенко  
поселок Кача

<sup>1)</sup> В соответствии с законом г. Севастополя от 03.06.2014 г. № 17-ЗС «Об установлении границ и статусе муниципальных образований в городе Севастополе».



**ГЕОГРАФИЧЕСКИЕ ХАРАКТЕРИСТИКИ И  
АДМИНИСТРАТИВНО-ТЕРРИТОРИАЛЬНОЕ ДЕЛЕНИЕ**

**2.3. Численность работников органов государственной власти и  
местного самоуправления по г Севастополю  
в январе-декабре 2018 года**

	Утвер- ждено штатных единиц на конец от- четного пе- риода	Численность работников, человек		Темп роста чис- ленности к соответ- ствующе- му пе- риоду прошлого года, %	Укомплек- тованность, %
		фактически на конец отчетного периода	средне- списочная за отчет- ный пе- риод		
<b>Всего должностей в соответ- ствии со штатным расписа- нием</b>	<b>7531</b>	<b>6655</b>	<b>6373</b>	<b>98,2</b>	<b>88,4</b>
Государственные должности Российской Федерации, субъ- ектов Российской Федерации, муниципальные должности	188	163	121	97,0	86,7
Должности государственной гражданской (муниципаль- ной) службы	4486	3964	3767	96,6	88,4
Должности иного вида феде- ральной государственной службы	2224	2028	1970	97,5	91,2
Другой персонал, состоящий в штате организации	633	500	475	118,2	79,1



**2.4 Число общественных объединений, политических партий и некоммерческих организаций, зарегистрированных в г. Севастополе<sup>1)</sup>**

на конец года

	Всего зарегистрировано	В том числе зарегистрировано в 2018 г. (внесено в реестр в отчетном периоде)
Общественные объединения – всего	514	37
в том числе:		
общественные организации	394	30
из них благотворительные	3	0
общественные движения	4	0
из них благотворительные	0	0
иные виды общественных объединений	66	4
из них:		
профессиональные союзы	57	1
национально-культурные автономии	9	3
структурные подразделения (отделения, организации) международных, общероссийских, межрегиональных и региональных общественных объединений	50	3
Политические партии (региональные отделения)	25	4
Некоммерческие организации - всего	261	41
в том числе благотворительные фонды	38	6

<sup>1)</sup> По данным Управления Министерства юстиции Российской Федерации по г. Севастополю.



## ГЕОГРАФИЧЕСКИЕ ХАРАКТЕРИСТИКИ И АДМИНИСТРАТИВНО-ТЕРРИТОРИАЛЬНОЕ ДЕЛЕНИЕ

### 2.5 Число религиозных организаций, зарегистрированных в г. Севастополе<sup>1)</sup>

(на конец 2018 года, единиц)

	Всего зарегистрировано	В том числе по видам	
		централизованные религиозные организации	местные религиозные организации
<b>Все религиозные организации</b>	<b>104</b>	-	<b>104</b>
в том числе по конфессиям:			
Русская православная церковь	64	-	64
Старообрядцы	3	-	3
в том числе:			
русская православная старо- обрядческая церковь	1	-	1
древлеправославная церковь	2	-	2
Римско-католическая церковь	1	-	1
Греко-католическая церковь	1	-	1
Ислам	6	-	6
Иудаизм	1	-	1
в том числе:			
ортодоксальный	1	-	1
Евангельские христиане-бапти- сты	6	-	6
Христиане веры евангельской	6	-	6
Евангельские христиане	7	-	7
Христиане веры евангельской – пятидесятники	2	-	2
Адвентисты седьмого дня	2	-	2
Лютеране	1	-	1
в том числе:			
евангелическо-лютеран- ская церковь	1	-	1
Новоапостольская церковь	1	-	1
Церковь Иисуса Христа святых последних дней (мормоны)	1	-	1
Неденоминированные христи- анские церкви	1	-	1
Сознание Кришны (вайшнав)	1	-	1

<sup>1)</sup> По данным Управления Министерства юстиции Российской Федерации по г. Севастополю.



## МЕТОДОЛОГИЧЕСКИЕ ПОЯСНЕНИЯ

**Общественное объединение** - добровольное, самоуправляемое, некоммерческое формирование, созданное по инициативе граждан, объединившихся на основе общности интересов для реализации общих целей, указанных в уставе общественного объединения.

**Общественная организация** - основанное на членстве общественное объединение, созданное на основе совместной деятельности для защиты общих интересов и достижения уставных целей объединившихся граждан. Членами общественной организации в соответствии с ее уставом могут быть физические лица и юридические лица - общественные объединения.

**Общественное движение** - массовое общественное объединение, не имеющее членства и преследующее социальные, политические и иные, общественно полезные цели, поддерживаемые участниками общественного движения.

**Некоммерческая организация** – организация, не имеющая извлечение прибыли в качестве основной цели своей деятельности и не распределяющая полученную прибыль между участниками.

**Религиозная организация** - добровольное объединение граждан Российской Федерации, иных лиц, постоянно и на законных основаниях проживающих на территории Российской Федерации, образованное в целях совместного исповедания и распространения веры и в установленном законом порядке зарегистрированное в качестве юридического лица. Религиозные организации в зависимости от территориальной сферы своей деятельности подразделяются на местные и централизованные.

**Местная религиозная организация** – религиозная организация, состоящая не менее чем из десяти участников, достигших возраста восемнадцати лет и постоянно проживающих в одной местности либо в одном городском или сельском поселении.

**Централизованная религиозная организация** – религиозная организация, состоящая в соответствии со своим уставом не менее чем из трех местных религиозных организаций.



### 3. ОХРАНА ОКРУЖАЮЩЕЙ СРЕДЫ

#### 3.1. Выбросы загрязняющих веществ в атмосферу от стационарных источников загрязнения по химическим компонентам<sup>1)</sup>

	ТОНН				
	2014	2015	2016	2017	2018
<b>Объемы выбросов загрязняющих веществ - всего</b>	<b>1,462</b>	<b>1,709</b>	<b>4,367</b>	<b>5,377</b>	<b>3,034</b>
в том числе:					
диоксида серы	0,158	0,154	0,099	0,032	0,018
оксида азота (в пересчете на NO <sub>2</sub> )	0,222	0,378	0,752	0,884	0,195
метана	334,608	332,820	2261,089	2305,812	-
оксида углерода	0,150	0,221	0,448	0,507	0,710
сажи	0,659	5,558	64,867	276,562	-

<sup>1)</sup> Начиная с итогов за 2018 год субъектом официального статистического учета, осуществляющим разработку официальной статистической методологии, сбор первичных данных от респондентов в ходе федерального статистического наблюдения и формирование официальной статистической информации об охране атмосферного воздуха является Росприроднадзор (приказ Росстата от 08.11.2018 № 661 «Об утверждении статистического инструментария для организации Федеральной службой по надзору в сфере природопользования федерального статистического наблюдения за охраной атмосферного воздуха»).

#### 3.2 Плата за негативное воздействие на окружающую среду и затраты на охрану окружающей природной среды по видам экономической деятельности<sup>1)</sup> в 2015-2016 годах

	2015		2016	
	Экологический платеж	Текущие (эксплуатационные) затраты	Экологический платеж	Текущие (эксплуатационные) затраты
<b>Всего</b>	<b>19887</b>	<b>212494</b>	<b>18206</b>	<b>368358</b>
Сельское хозяйство, охота и лесное хозяйство	406	27738	354	9295
Рыболовство, рыбоводство	-	-	-	116
Добыча полезных ископаемых	553	7314	... <sup>2)</sup>	10435
Обрабатывающие производства	8046	17897	2775	19710
в том числе:				
производство пищевых продуктов, включая напитки, и табака	6159	3319	1139	6446
производство прочих неметаллических минеральных продуктов	... <sup>2)</sup>	236	122	1113
производство транспортных средств и оборудования	1521	6403	1510	10757



Продолжение

	2015		2016	
	Экологический платеж	Текущие (эксплуатационные) затраты	Экологический платеж	Текущие (эксплуатационные) затраты
Производство и распределение электроэнергии, газа и воды	7470	138125	11582	219312
в том числе:				
производство, передача и распределение электроэнергии	558	1714	778	1800
Строительство	1548	4942	552	4429
Транспорт и связь	943	4406	1113	6789
в том числе:				
деятельность сухопутного транспорта	373	1034	263	1232
Предоставление прочих коммунальных, социальных и персональных услуг	31	3573	30	6333
Прочие виды экономической деятельности	890	8499	1069	91939

<sup>1)</sup> По видам экономической деятельности, имеющим наиболее негативное воздействие на окружающую природную среду в регионе.



## НАСЕЛЕНИЕ

### 3.3 Текущие (эксплуатационные) затраты на охрану окружающей природной среды по видам экономической деятельности г. Севастополя за 2017-2018 года<sup>1)</sup>

	(тысяч рублей)	
	2017	2018
<b>Всего</b>	<b>445359</b>	<b>866131</b>
Сельское, лесное хозяйство, охота, рыболовство и рыбоводство	11050	33147
Добыча полезных ископаемых	11871	7219
в том числе:		
добыча прочих полезных ископаемых	11871	7219
Обрабатывающие производства	26119	18052
в том числе:		
производство пищевых продуктов	9269	5736
производство напитков	1636	1688
производство прочей неметаллической минеральной продукции	2598	324
производство прочих транспортных средств и оборудования	2358	-
ремонт и монтаж машин и оборудования	8952	9321
Обеспечение электрической энергией, газом и паром; кондиционирование воздуха	7657	12268
Водоснабжение; водоотведение, организация сбора и утилизации отходов, деятельность по ликвидации загрязнений	251116	766695
Строительство	7295	2228
Транспортировка и хранение	18437	7663
Деятельность по операциям с недвижимым имуществом	58304	13558
Прочие виды экономической деятельности	53510	5301

<sup>1)</sup> По видам экономической деятельности, имеющих наиболее негативное воздействие на окружающую природную среду. С отчета за 2017 год в форме № 4-ОС «Текущие затраты на охрану окружающей среды» отменен раздел «Плата за негативное воздействие на окружающую среду».

### 3.4. Текущие затраты на охрану окружающей среды

в фактически действовавших ценах; тысяч рублей

	2015	2016	2017	2018
Объем затрат на охрану окружающей среды	212494	368358	445359	866131
в том числе:				
на охрану атмосферного воздуха и предотвращение изменения климата	7112	8277	25256	8161
на сбор и очистку сточных вод	141959	215449	255373	291003
на обращение с отходами	52002	124512	139232	543613
на защиту и реабилитацию земель, поверхностных и подземных вод	2554	8485	13291	4147
на сохранение биоразнообразия и охрану природных территорий	24	69	334	65
прочие	8843	11566	11873	19142





### 3.5. Структура текущих затрат на охрану окружающей среды в 2018 году

в процентах



#### МЕТОДОЛОГИЧЕСКИЕ ПОЯСНЕНИЯ

В разделе содержатся данные о воздействии хозяйственной деятельности на окружающую среду и природные ресурсы.

**Стационарный источник загрязнения атмосферы** - неподвижной технологический агрегат (установка, устройство, аппарат и т.п.), выделяющий в процессе эксплуатации загрязняющие атмосферу вещества. Сюда же относятся другие объекты (терриконы, резервуары и т.д.).

**Экологические платежи** - включают денежные средства, фактически выплаченные в соответствии с действующим законодательством за сбросы, выбросы загрязняющих веществ и размещение отходов производства и потребления, штрафы за нарушение природоохранного законодательства.

**Текущие затраты** - фактическая сумма текущих затрат, образующаяся в процессе внутрипроизводственной деятельности и покрываемая за счет собственных средств, средств бюджетов всех уровней и других источников, а также дополнительные затраты и поступления, связанные с охраной окружающей среды.

**4. НАСЕЛЕНИЕ****4.1. Численность населения<sup>1)</sup>**

Годы	Все население, тыс. человек	В том числе		Удельный вес в общей численности населения, %	
		городское	сельское	городского	сельского
2014	393,3	363,1	30,2	92,3	7,7
2015	399,0	368,6	30,4	92,4	7,6
2016	416,3	385,8	30,5	92,7	7,3
2017	428,8	398,1	30,7	92,8	7,2
2018	436,7	406,0	30,7	93,0	7,0
2019	443,2	412,6	30,6	93,1	6,9

<sup>1)</sup> Данные за 2014 г. приведены по итогам переписи населения по состоянию на 14 октября 2014 г., за 2015-2019 гг. - оценка численности на 1 января соответствующего года.

**4.2. Численность мужчин и женщин<sup>1)</sup>**

Годы	Все население, человек	В том числе		В общей численности населения, %	
		мужчины	женщины	мужчины	женщины
2014	393304	181735	211569	46,2	53,8
2015	398973	185009	213964	46,4	53,6
2016	416263	194236	222027	46,7	53,3
2017	428753	200846	227907	46,8	53,2
2018	436670	205249	231421	47,0	53,0
2019	443212	208746	234466	47,1	52,9

<sup>1)</sup> Данные за 2014 г. приведены по итогам переписи населения по состоянию на 14 октября 2014 г., за 2015-2019 гг. - оценка численности на 1 января соответствующего года.



**4.3. Численность населения г. Севастополя по полу и основным возрастным группам по состоянию на 01 января 2019 года<sup>1)</sup>**

	Все население, человек	В том числе в возрасте			Удельный вес возрастных групп в общей численности населения, % <sup>2)</sup>		
		моложе трудоспособного	трудоспособном	старше трудоспособного	моложе трудоспособного	трудоспособном	старше трудоспособного
<b>Все население</b>							
<b>Всего</b>	<b>443212</b>	<b>76394</b>	<b>246296</b>	<b>120522</b>	<b>17,2</b>	<b>55,6</b>	<b>27,2</b>
в том числе:							
мужчины	208746	39326	132260	37160	18,8	63,4	17,8
женщины	234466	37068	114036	83362	15,8	48,6	35,6
<b>Городское население</b>							
<b>Всего</b>	<b>412563</b>	<b>70653</b>	<b>229914</b>	<b>111996</b>	<b>17,1</b>	<b>55,7</b>	<b>27,1</b>
в том числе:							
мужчины	194229	36402	123345	34482	18,7	63,5	17,8
женщины	218334	34251	106569	77514	15,7	48,8	35,5
<b>Сельское население</b>							
<b>Всего</b>	<b>30649</b>	<b>5741</b>	<b>16382</b>	<b>8526</b>	<b>18,7</b>	<b>53,5</b>	<b>27,8</b>
в том числе:							
мужчины	14517	2924	8915	2678	20,1	61,4	18,4
женщины	16132	2817	7467	5848	17,5	46,3	36,3

<sup>1)</sup> Моложе трудоспособного возраста: мужчины и женщины 0-15 лет, в трудоспособном возрасте: мужчины 16-59 лет, женщины 16-54 года, старше трудоспособного возраста: мужчины 60 лет и старше, женщины 55 лет и старше.

<sup>2)</sup> Незначительные расхождения между итогом и суммой слагаемых объясняются округлением данных.



## НАСЕЛЕНИЕ

### 4.4. Распределение численности населения по пятилетним возрастным группам<sup>1)</sup>

	человек					
	2014	2015	2016	2017	2018	2019
<b>Все население</b>	<b>393304</b>	<b>398973</b>	<b>416263</b>	<b>428753</b>	<b>436670</b>	<b>443212</b>
в том числе в возрасте, лет:						
0 - 4	21569	22068	24093	25524	25893	25921
5 - 9	19843	20141	21707	22960	24050	24828
10 - 14	15795	16213	17543	19020	20510	21840
15 - 19	17591	17718	17313	17567	17885	18488
20 - 24	24483	24722	25193	24207	23407	22652
25 - 29	33687	34275	35096	34614	32815	30538
30 - 34	33285	34238	36987	39535	40929	41286
35 - 39	29407	30047	32188	34105	35913	38086
40 - 44	26628	27164	29079	30501	31447	32758
45 - 49	23172	23541	24691	25872	27289	28369
50 - 54	27170	27229	26762	26153	25503	25145
55 - 59	28697	28916	29518	29795	29709	29399
60 - 64	27804	28218	28903	29248	29283	29584
65 - 69	20514	21220	24069	25301	26286	27145
70 - 74	14522	14173	12780	12978	14498	16808
75 - 79	15784	16050	16925	17328	15562	13529
80 - 84	7152	7118	7131	7744	9248	10644
85 - 89	4660	4714	4880	4644	4606	4196
90 - 94	997	1054	1258	1491	1662	1787
95 - 99	125	135	131	152	162	190
100 и старше	21	19	16	14	13	19
Возраст не указан	398	-	-	-	-	-
Средний возраст населения	41,2	41,1	40,8	68,9	40,7	40,8
Медианный возраст населения	40,2	40,0	39,7	39,5	39,6	39,7

<sup>1)</sup> Данные за 2014 г. приведены по итогам переписи населения по состоянию на 14 октября 2014 г., 2015-2019 гг. – оценка численности на 1 января соответствующего года.



**4.5. Число женщин на 1000 мужчин  
соответствующей возрастной группы<sup>1)</sup>**

	человек					
	2014	2015	2016	2017	2018	2019
<b>Все население</b>	<b>1195</b>	<b>1157</b>	<b>1143</b>	<b>1135</b>	<b>1128</b>	<b>1123</b>
в том числе в возрасте, лет:						
0 - 4	925	933	937	942	939	932
5 - 9	974	968	968	956	940	932
10 - 14	943	955	954	965	969	971
15 - 19	897	754	849	887	897	885
20 - 24	919	771	689	665	660	674
25 - 29	998	984	957	922	893	847
30 - 34	844	981	987	991	993	997
35 - 39	1044	1019	1009	1001	993	997
40 - 44	1082	1002	1003	1014	1026	1034
45 - 49	1177	1103	1074	1058	1037	1035
50 - 54	1293	1240	1197	1171	1143	1128
55 - 59	1470	1395	1372	1351	1337	1301
60 - 64	1622	1501	1493	1485	1469	1454
65 и старше	1756	1696	1664	1653	1965	1960
70 и старше	2276	2225	2249	2218	2191	2185

<sup>1)</sup> Данные за 2014 г. приведены по итогам переписи населения по состоянию на 14 октября 2014 г., за 2015-2019 гг. - оценка численности на 1 января соответствующего года.

**4.6. Естественное движение населения**

	человек			
Годы	Число родившихся	Число умерших	Естественный прирост (убыль)	Число умерших де- тей в возрасте до 1 года
2014	4881	5537	-656	27
2015	5498	6091	-593	26
2016	5351	5881	-530	26
2017	4843	5659	-816	20
2018	4454	5651	-1197	13



## НАСЕЛЕНИЕ

### 4.7. Общие коэффициенты естественного движения населения

Годы	На 1000 населения <sup>1)</sup>			Число детей, умерших в возрасте до 1 года, на 1000 родившихся
	число родившихся	число умерших	естественный прирост (убыль)	
2014	12,6	14,3	-1,7	5,6
2015	13,5	14,9	-1,4	4,9
2016	12,7	13,9	-1,2	4,8
2017	11,2	13,1	-1,9	4,0
2018	10,1	12,8	-2,7	2,8

<sup>1)</sup> За 2014-2018 гг. - на постоянное население.

### 4.8. Браки и разводы

Годы	Браки	Разводы	На 1000 человек населения <sup>1)</sup>	
			браков	разводов
2014 <sup>2)</sup>	4258	1074	11,0	2,8
2015	4675	1630	11,5	4,0
2016	4001	1890	9,5	4,5
2017	4318	1961	10,0	4,5
2018	3345	1938	7,6	4,4

<sup>1)</sup> За 2014-2018 гг. рассчитано на 1000 постоянного населения.

<sup>2)</sup> За 2014 год приведены данные по информации органов государственной регистрации актов гражданского состояния, без учета расторгнутых браков, осуществленных в судебном порядке.



**4.9. Коэффициенты смертности по основным классам причин смерти**

	число умерших на 100000 населения				
	2014	2015	2016	2017	2018
<b>Умершие от всех причин</b>	<b>1432,7</b>	<b>1494,3</b>	<b>1391,9</b>	<b>1307,8</b>	<b>1284,5</b>
в том числе:					
от болезней системы кровообращения	855,7	871,6	834,3	774,8	757,8
от новообразований	263,7	275,3	238,3	254,9	251,9
от внешних причин	86,4	102,5	89,9	74,0	82,3
из них:					
от транспортных травм (всех видов)	12,9	13,5	17,8	10,9	10,0
от случайных отравлений алкоголем	1,3	2,2	1,4	3,5	1,1
от случайных утоплений	5,7	6,1	7,3	6,0	5,2
от самоубийств	12,4	15,5	14,0	16,4	9,3
от убийств	5,4	4,4	3,1	5,3	1,8
от болезней органов дыхания	33,9	28,2	27,0	20,6	19,5
от болезней органов пищеварения	98,1	95,9	90,2	70,0	68,0
от некоторых инфекционных и паразитарных болезней	28,5	32,1	29,3	26,6	25,5

**4.10. Число умерших детей в возрасте до 1 года по основным причинам смерти**

	человек				
	2014	2015	2016	2017	2018
<b>Всего умерших</b>	<b>27</b>	<b>26</b>	<b>26</b>	<b>20</b>	<b>13</b>
в том числе от:					
некоторых инфекционных и паразитарных болезней	-	2	-	-	-
болезней нервной системы	-	-	-	1	1
болезней органов дыхания	-	-	-	-	-
болезней органов пищеварения	-	1	1	1	-
отдельных состояний, которые возникают в перинатальном периоде	11	16	15	9	9
врожденных пороков развития, деформаций и хромосомных аномалий	6	5	8	3	1
внешних причин	6	2	-	1	1



## 4.11. Общие итоги миграции населения

	2014 <sup>1)</sup>	2015	2016	2017	2018
	<b>Число прибывших</b>				
<b>Миграция - всего</b>	<b>14402</b>	<b>24865</b>	<b>22633</b>	<b>20205</b>	<b>21126</b>
в том числе:					
внутри региональная	177	2917	3783	4032	4634
межрегиональная	11380	13972	13417	12439	12827
международная	2845	7976	5433	3734	3665
Внешняя для г. Севастополя	14225	21948	18850	16173	16492
	<b>Число выбывших</b>				
<b>Миграция - всего</b>	<b>837</b>	<b>6982</b>	<b>9613</b>	<b>11472</b>	<b>13387</b>
в том числе:					
внутрирегиональная	177	2917	3783	4032	4634
межрегиональная	275	4022	5729	6497	7607
международная	385	43	101	943	1146
Внешняя для г. Севастополя	660	4065	5830	7440	8753
	<b>Миграционный прирост, убыль (-)</b>				
<b>Миграция - всего</b>	<b>13565</b>	<b>17883</b>	<b>13020</b>	<b>8733</b>	<b>7739</b>
в том числе:					
внутрирегиональная	х	х	х	х	х
межрегиональная	11105	9950	7688	5942	5220
международная	2460	7933	5332	2791	2519
Внешняя для г. Севастополя	13565	17883	13020	8733	7739

<sup>1)</sup> Регистрация/снятие с регистрации места проживания в г. Севастополе в апреле и мае 2014 г. миграционной службой не проводилось, последняя декада июня 2014 г. - начало регистрации граждан по новому месту жительства. Число выбывших мигрантов с июля по декабрь 2014 г. фиксировалось без учета выбывших в субъекты Российской Федерации.





## МЕТОДОЛОГИЧЕСКИЕ ПОЯСНЕНИЯ

В разделе приведены данные о численности населения, рождаемости, смертности, а также о миграционных процессах.

Первоисточником получения сведений о населении являются переписи населения. Первая перепись населения в Крымском Федеральном округе проведена в 2014 году по состоянию на 14 октября.

Сведения об **общей численности населения** приведены по постоянному населению, к которому относятся лица, постоянно проживающие на данной территории, включая временно отсутствующих на момент переписи.

Распределение населения на городское и сельское производится по месту проживания, при этом, городскими населенными пунктами считаются населенные пункты, отнесенные в установленном законодательством порядке к категории городских. Все остальные населенные пункты являются сельскими.

Сведения о **рождениях, смертях, браках, разводах** получают на основании ежегодной статистической разработки данных, содержащихся в записях актов соответственно о рождении, смерти, заключении и расторжении брака, составляемых органами записи актов гражданского состояния. В число родившихся включены только родившиеся живыми.

Данные о браках и разводах приводятся на основании отчетности органов ЗАГС.

Минимальный возраст вступления в брак в Российской Федерации, установленный законом, - 18 лет для мужчин и для женщин. В отдельных случаях, по решению местных органов власти, он может быть снижен на 2 года, а в исключительных случаях до 14 лет.

Датой заключения брака считается дата его регистрации в органах ЗАГС. Брак считается расторгнутым с момента регистрации его расторжения.

Источником информации о **причинах смерти** являются записи в медицинских свидетельствах о смерти, составляемых врачом относительно заболевания, несчастного случая, убийства, самоубийства и другого внешнего воздействия (повреждения в результате действий, предусмотренных законом, повреждения без уточнения их случайного или преднамеренного характера, повреждения в результате военных действий), послуживших причиной смерти. Формы статистического наблюдения: №1-РОД «Сведения о родившихся», №1-У «Сведения об умерших», №БР «Сведения о числе зарегистрированных браков», №РЗ «Сведения о зарегистрированных разводах» направляются для разработки в органы статистики.

Разработка записей актов на умерших по причинам смерти производится применительно к Краткой номенклатуре причин смерти (1997 г.), основанной на Международной статистической классификации болезней и проблем, связанных со здоровьем (X пересмотр Всемирной организации здравоохранения 1989 г.).



**Общие коэффициенты рождаемости и смертности** - отношение соответственно числа родившихся (живыми) и числа умерших в течение календарного года к среднегодовой численности населения. Исчисляются в промилле (на 1000 человек населения).

**Коэффициент естественного прироста** - разность общих коэффициентов рождаемости и смертности. Исчисляется в промилле (на 1000 человек населения).

**Общие коэффициенты брачности и разводимости** - отношение числа зарегистрированных в течение календарного года браков и разводов к среднегодовой численности населения. Как и общие коэффициенты рождаемости и смертности, они исчисляются в промилле (на 1000 человек населения).

Общие показатели естественного движения используются, как правило, для оценки текущих изменений в развитии населения в целом. Для развернутой (полной) характеристики демографической ситуации наряду с общими коэффициентами используются и специальные коэффициенты.

Среди них **коэффициенты смертности по причинам смерти** - отношение числа умерших от указанных причин смерти к среднегодовой численности населения по текущей оценке. Исчисляются на 100 000 человек населения.

Данные **о миграции** получены в результате разработки поступающих от территориальных органов Федеральной миграционной службы документов статистического учета прибытия и убытия, которые составляются при регистрации или снятии с регистрационного учета населения по месту жительства и при регистрации по месту пребывания на срок 9 месяцев и более. Снятие с регистрационного учета при перемещениях в пределах г. Севастополя осуществляется автоматически в процессе электронной обработки данных о миграции населения.

Понятия «прибывшие» и «выбывшие» характеризуют миграцию с некоторой условностью, так как одно и то же лицо может в течение года менять место постоянного жительства не один раз.



## 5. ТРУД

### ЗАНЯТОСТЬ И БЕЗРАБОТИЦА

#### 5.1. Численность и состав рабочей силы в возрасте 15-72 лет<sup>1)</sup>

тысяч человек

	Рабочая сила	В том числе		Мужчины		Женщины	
		занятые	безработные	занятые	безработные	занятые	безработные
2015	199,0	182,5	16,6	99,4	7,8	83,0	8,8
2016	193,2	181,3	12,0	99,7	7,1	81,6	4,9
2017	202,0	192,8	9,2	107,2	5,5	85,6	3,7
2018	218,3	209,0	9,3	113,4	5,7	95,7	3,6

<sup>1)</sup> В отдельных случаях незначительные расхождения между итогом и суммой слагаемых объясняются округлением данных.

#### 5.2. Рабочая сила и лица, не входящие в состав рабочей силы в возрасте 15-72 лет, по виду поселения<sup>1)</sup>

тысяч человек

	Рабочая сила	В том числе		Лица, не входящие в состав рабочей силы	Уровень участия в рабочей силе, в %	Уровень занятости, в %	Уровень безработицы, в %
		занятые	безработные				
Всего							
2015	199,0	182,5	16,6	94,1	67,9	62,2	8,3
2016	193,2	181,3	12,0	110,0	63,5	59,6	6,2
2017	202,0	192,8	9,2	114,4	63,8	60,9	4,6
2018	218,3	209,0	9,3	107,1	67,1	64,2	4,3
Городские поселения							
2015	199,0	182,5	16,6	94,1	67,9	62,2	8,3
2016	193,2	181,3	12,0	110,0	63,5	59,6	6,2
2017	202,0	192,8	9,2	114,4	63,8	60,9	4,6
2018	218,3	209,0	9,3	107,1	67,1	64,2	4,3

<sup>1)</sup> В отдельных случаях незначительные расхождения между итогом и суммой слагаемых объясняются округлением данных.

**5.3. Численность и состав рабочей силы в возрасте 15 лет и старше**

тысяч человек

	Рабочая сила	В том числе		Мужчины		Женщины	
		занятые	безработные	занятые	безработные	занятые	безработные
2017	202,3	193,1	9,2	107,3	5,5	85,8	3,7
2018	219,6	210,3	9,3	114,0	5,7	96,3	3,6

**5.4. Рабочая сила и лица, не входящие в состав рабочей силы в возрасте 15 лет и старше, по виду поселения в 2018 году<sup>1)</sup>**

тысяч человек

	Рабочая сила	В том числе		Лица, не входящие в состав рабочей силы	Уровень участия в рабочей силе, в %	Уровень занятости, в %	Уровень безработицы, в %
		занятые	безработные				
Всего	219,6	210,3	9,3	141,6	60,8	58,2	4,2
Городские поселения	219,6	210,3	9,3	141,6	60,8	58,2	4,2

<sup>1)</sup> В отдельных случаях незначительные расхождения между итогом и суммой слагаемых объясняются округлением данных.

**5.5. Численность не занятых трудовой деятельностью граждан, состоящих на учете в государственных учреждениях службы занятости населения<sup>1)</sup>**

на конец года, человек

	Численность не занятых трудовой деятельностью граждан	Из них зарегистрированные безработные	Уровень зарегистрированной безработицы, %	Потребность работодателей в работниках	Нагрузка не занятого трудовой деятельностью населения на одну заявленную вакансию
2015	558	440	0,2	3555	0,2
2016	577	378	0,2	3192	0,2
2017	759	469	0,2	3176	0,2
2018	638	435	0,2	2865	0,2

<sup>1)</sup> По данным ГКУ города Севастополя «Центр занятости населения Севастополя».



**5.6. Среднесписочная численность работников  
(без внешних совместителей) по полному кругу предприятий  
по видам экономической деятельности в 2018 году**

	Среднесписочная численность работников (без внешних совместителей) по полному кругу организаций	Число замещенных рабочих мест <sup>1)</sup>	В том числе		
			среднесписочная численность работников	внешние совместители	работники, выполнявшие работы по договорам гражданско-правового характер
<b>Всего</b>	<b>98157</b>	<b>73994</b>	<b>72465</b>	<b>1009</b>	<b>519</b>
Сельское, лесное хозяйство, охота, рыболовство и рыбоводство	1986	1619	1471	73	76
Добыча полезных ископаемых	626	... <sup>2)</sup>	... <sup>2)</sup>	... <sup>2)</sup>	... <sup>2)</sup>
Обрабатывающие производства	8424	5527	5433	48	46
производство пищевых продуктов	1613	1299	1267	16	... <sup>2)</sup>
производство напитков	896	789	770	15	... <sup>2)</sup>
производство текстильных изделий	48	-	-	-	-
производство одежды	72	-	-	-	-
производство кожи и изделий из кожи	54	-	-	-	-
обработка древесины и производство изделий из дерева и пробки, кроме мебели, производство изделий из соломки и материалов для плетения	87	-	-	-	-
производство бумаги и бумажных изделий	77	-	-	-	-
деятельность полиграфическая и копирование носителей информации	73	-	-	-	-
производство химических веществ и химических продуктов	53	-	-	-	-
производство лекарственных средств и материалов, применяемых в медицинских целях	7	-	-	-	-
производство резиновых и пластмассовых изделий	121	-	-	-	-



## ТРУД

Продолжение

	Среднеспи- сочная чис- ленность ра- ботников (без внешних сов- местителей) по полному кругу организаций	Число замещенных рабочих мест <sup>1)</sup>	В том числе		
			среднеспи- сочная чис- ленность ра- ботников	внешние совмести- тели	работники, выполняв- шие работы по договорам гражданско- правового характер
производство прочей неметаллической минеральной продукции	427	... <sup>2)</sup>	... <sup>2)</sup>	-	-
производство металлургическое	8	-	-	-	-
производство готовых металлических изделий, кроме машин и оборудования	438	273	264	... <sup>2)</sup>	... <sup>2)</sup>
производство компьютеров, электронных и оптических изделий	137	... <sup>2)</sup>	... <sup>2)</sup>	-	-
производство электрического оборудования	604	... <sup>2)</sup>	... <sup>2)</sup>	... <sup>2)</sup>	... <sup>2)</sup>
производство машин и оборудования, не включенных в другие группировки	275	48	44	... <sup>2)</sup>	-
производство прочих транспортных средств и оборудования	2406	2157	2152	... <sup>2)</sup>	... <sup>2)</sup>
производство мебели	194	-	-	-	-
производство прочих готовых изделий	226	-	-	-	-
ремонт и монтаж машин и оборудования	609	412	408	... <sup>2)</sup>	2
Обеспечение электрической энергией, газом и паром; кондиционирование воздуха	2766	2467	2455	11	... <sup>2)</sup>
Водоснабжение; водоотведение, организация сбора и утилизации отходов, деятельность по ликвидации загрязнений	2163	... <sup>2)</sup>	... <sup>2)</sup>	... <sup>2)</sup>	-
Строительство	4209	1370	1339	17	... <sup>2)</sup>
Торговля оптовая и розничная; ремонт автотранспортных средств и мотоциклов	10451	3664	3641	18	5



Продолжение

	Среднесписочная численность работников (без внешних совместителей) по полному кругу организаций	Число замещенных рабочих мест <sup>1)</sup>	В том числе		
			среднесписочная численность работников	внешние совместители	работники, выполнявшие работы по договорам гражданско-правового характера
Транспортировка и хранение	5489	4342	4290	49	... <sup>2)</sup>
Деятельность гостиниц и предприятий общественного питания	2383	369	363	5	... <sup>2)</sup>
Деятельность в области информации и связи	1863	1159	1120	14	... <sup>2)</sup>
Деятельность финансовая и страховая	1379	1256	1229	14	... <sup>2)</sup>
Деятельность по операциям с недвижимым имуществом	3609	1930	1839	54	... <sup>2)</sup>
Деятельность профессиональная, научная и техническая	4542	2106	2059	29	... <sup>2)</sup>
Деятельность административная и сопутствующие дополнительные услуги	1612	538	536	... <sup>2)</sup>	... <sup>2)</sup>
Государственное управление и обеспечение военной безопасности; социальное обеспечение	20863	20571	20415	112	45
Образование	12049	12304	11863	298	143
Деятельность в области здравоохранения и социальных услуг	10325	9750	9562	173	15
Деятельность в области культуры, спорта, организации досуга и развлечений	2587	2344	2208	82	54
Предоставление прочих видов услуг	832	312	287	5	20

<sup>1)</sup> Данные приведены по организациям без субъектов малого предпринимательства.

<sup>2)</sup> Данные не публикуются в целях обеспечения конфиденциальности первичных статистических данных, полученных от организаций, в соответствии со статьей 9 Федерального закона от 29.11.07 № 282-ФЗ «Об официальном статистическом учете и системе государственной статистики в Российской Федерации» в редакции Федерального закона от 02.07.2013 № 171-ФЗ «О внесении изменений в Федеральный закон «Об официальном статистическом учете и системе государственной статистики в Российской Федерации и отдельные законодательные акты Российской Федерации».



**5.7. Среднесписочная численность работников  
(без внешних совместителей) по полному кругу организаций  
по формам собственности за 2018 год<sup>1)</sup>**

человек

	Среднесписочная численность работников (без внешних совместителей) по полному кругу организаций	В том числе		
		российская собственность	государственная собственность	федеральная собственность
<b>Всего</b>	<b>98157</b>	<b>95943</b>	<b>58805</b>	<b>28386</b>
Сельское, лесное хозяйство, охота, рыболовство и рыбоводство	1986	1383	98	23
Добыча полезных ископаемых	626	626	11	-
Обрабатывающие производства	8424	8080	2742	2463
производство пищевых продуктов	1613	1589	-	-
производство напитков	896	579	229	-
производство текстильных изделий	48	48	-	-
производство одежды	72	72	-	-
производство кожи и изделий из кожи	54	54	-	-
обработка древесины и производство изделий из дерева и пробки, кроме мебели, производство изделий из соломки и материалов для плетения	87	87	-	-
производство бумаги и бумажных изделий	77	77	-	-
деятельность полиграфическая и копирование носителей информации	73	73	-	-
производство химических веществ и химических продуктов	53	53	-	-
производство лекарственных средств и материалов, применяемых в медицинских целях	7	7	-	-
производство резиновых и пластмассовых изделий	121	121	-	-
производство прочей неметаллической минеральной продукции	427	427	-	-
производство металлургическое	8	18	-	-
производство готовых металлических изделий, кроме машин и оборудования	438	435	-	-
производство компьютеров, электронных и оптических изделий	137	137	-	-
производство электрического оборудования	604	604	-	-
производство машин и оборудования, не включенных в другие группировки	275	275	-	-
производство прочих транспортных средств и оборудования	2406	2406	2148	2097
производство мебели	194	194	-	-
производство прочих готовых изделий	226	226	-	-
ремонт и монтаж машин и оборудования	609	609	366	366





	Среднесписочная численность работников (без внешних совместителей) по полному кругу организаций	В том числе		
		российская собственность	государственная собственность	федеральная собственность
Обеспечение электрической энергией, газом и паром; кондиционирование воздуха	2766	2756	1801	141
Водоснабжение; водоотведение, организация сбора и утилизации отходов, деятельность по ликвидации загрязнений	2163	2164	1663	-
Строительство	4209	3905	346	-
Торговля оптовая и розничная; ремонт автотранспортных средств и мотоциклов	10451	9909	78	-
Транспортировка и хранение	5489	5394	3612	1482
Деятельность гостиниц и предприятий общественного питания	2383	2273	136	22
Деятельность в области информации и связи	1863	1837	520	195
Деятельность финансовая и страховая	1379	1356	612	559
Деятельность по операциям с недвижимым имуществом	3609	3509	962	-
Деятельность профессиональная, научная и техническая	4542	4490	1527	1198
Деятельность административная и сопутствующие дополнительные услуги	1612	1609	530	316
Государственное управление и обеспечение военной безопасности; социальное обеспечение	20863	20963	20668	17306
Образование	12049	12049	11656	2538
Деятельность в области здравоохранения и социальных услуг	10325	10325	9478	1644
Деятельность в области культуры, спорта, организации досуга и развлечений	2587	2584	2200	499
Предоставление прочих видов услуг	832	832	167	-



	В том числе			
	собствен- ность субъ- ектов Российской Федерации	муници- пальная собствен- ность	собствен- ность обще- ственных и религиозных организаций (объедине- ний)	смешан- ная рос- сийская собствен- ность
<b>Всего</b>	<b>30419</b>	<b>182</b>	<b>458</b>	<b>272</b>
Сельское, лесное хозяйство, охота, рыболовство и рыбоводство	74	-	3	-
Добыча полезных ископаемых	11	-	-	-
Обрабатывающие производства	280	-	-	6
производство пищевых продуктов	-	-	-	-
производство напитков	229	-	-	-
производство текстильных изделий	-	-	-	-
производство одежды	-	-	-	-
производство кожи и изделий из кожи	-	-	-	-
обработка древесины и производство изделий из дерева и пробки, кроме мебели, производство изделий из соломки и материалов для плетения	-	-	-	-
производство бумаги и бумажных изделий	-	-	-	-
деятельность полиграфическая и копирование носителей информации	-	-	-	-
производство химических веществ и химических продуктов	-	-	-	-
производство лекарственных средств и материалов, применяемых в медицинских целях	-	-	-	-
производство резиновых и пластмассовых изделий	-	-	-	-
производство прочей неметаллической минеральной продукции	-	-	-	-
производство металлургическое	-	-	-	-
производство готовых металлических изделий, кроме машин и оборудования	-	-	-	-
производство компьютеров, электронных и оптических изделий	-	-	-	2
производство электрического оборудования	-	-	-	-
производство машин и оборудования, не включенных в другие группировки	-	-	-	-
производство прочих транспортных средств и оборудования	51	-	-	4
производство мебели	-	-	-	-
производство прочих готовых изделий	-	-	-	-
ремонт и монтаж машин и оборудования	-	-	-	-
Обеспечение электрической энергией, газом и паром; кондиционирование воздуха	1661	-	-	-



	В том числе			
	собствен- ность субъ- ектов Российской Федерации	муници- пальная собствен- ность	собствен- ность обще- ственных и религиозных организаций (объедине- ний)	смешан- ная рос- сийская собствен- ность
Водоснабжение; водоотведение, организация сбора и утилизации отходов, деятельность по ликвидации загрязнений	1663	-	-	-
Строительство	346	-	-	187
Торговля оптовая и розничная; ремонт автотранспортных средств и мотоциклов	78	-	-	5
Транспортировка и хранение	2130	-	1	2
Деятельность гостиниц и предприятий общественного питания	114	-	-	64
Деятельность в области информации и связи	325	-	-	7
Деятельность финансовая и страховая	54	-	4	-
Деятельность по операциям с недвижимым имуществом	962	-	1	-
Деятельность профессиональная, научная и техническая	329	-	-	-
Деятельность административная и сопутствующие дополнительные услуги	214	-	-	-
Государственное управление и обеспечение военной безопасности; социальное обеспечение	3362	182	-	-
Образование	9118	-	120	-
Деятельность в области здравоохранения и социальных услуг	7834	-	72	-
Деятельность в области культуры, спорта, организации досуга и развлечений	1701	-	10	-
Предоставление прочих видов услуг	167	-	248	-



	В том числе			
	государственная и муниципальная собственность	частная собственность, включая собственность потребительской кооперации и собственность российских граждан, постоянно проживающих за границей	иностранная собственность и совместная российская и иностранная собственность	совместная российская и иностранная собственность и другие формы собственности
<b>Всего</b>	<b>58987</b>	<b>36226</b>	<b>2214</b>	<b>39170</b>
Сельское, лесное хозяйство, охота, рыболовство и рыбоводство	98	1283	603	1888
Добыча полезных ископаемых	11	615	-	615
Обрабатывающие производства	2742	5331	344	5682
производство пищевых продуктов	-	1589	24	1613
производство напитков	229	350	317	667
производство текстильных изделий	-	48	-	48
производство одежды	-	72	-	72
производство кожи и изделий из кожи	-	56	-	54
обработка древесины и производство изделий из дерева и пробки, кроме мебели, производство изделий из соломки и материалов для плетения	-	87	-	87
производство бумаги и бумажных изделий	-	77	-	77
деятельность полиграфическая и копирование носителей информации	-	73	-	73
производство химических веществ и химических продуктов	-	53	-	53
производство лекарственных средств и материалов, применяемых в медицинских целях	-	7	-	7
производство резиновых и пластмассовых изделий	-	121	-	121
производство прочей неметаллической минеральной продукции	-	427	-	427
производство металлургическое	-	8	-	8
производство готовых металлических изделий, кроме машин и оборудования	-	435	3	437
производство компьютеров, электронных и оптических изделий	-	135	-	137
производство электрического оборудования	-	604	-	604
производство машин и оборудования, не включенных в другие группировки	-	275	-	275
производство прочих транспортных средств и оборудования	2148	254	-	258
производство мебели	-	194	-	194



## ТРУД

	В том числе			
	государ- ственная и муниципальная собствен- ность	частная соб- ственность, включая соб- ственность по- требительской кооперации и собственность российских граждан, посто- янно проживаю- щих за границей	иностран- ная соб- ственность и совместная российская и иностран- ная соб- ственность	совместная российская и иностран- ная соб- ственность и другие формы соб- ственности
ремонт и монтаж машин и оборудования	366	243	-	243
производство прочих готовых изделий	-	226	-	226
Обеспечение электрической энергией, газом и паром; кондиционирование воздуха	1801	955	10	965
Водоснабжение; водоотведение, организация сбора и утилизации отходов, деятельность по ликвидации загрязнений	1663	501	-	501
Строительство	346	3372	304	3863
Торговля оптовая и розничная; ремонт автотранспортных средств и мотоциклов	78	9826	542	10374
Транспортировка и хранение	3612	1778	95	1877
Деятельность гостиниц и предприятий общественного питания	136	2073	110	2247
Деятельность в области информации и связи	520	1309	26	1343
Деятельность финансовая и страховая	612	740	23	767
Деятельность по операциям с недвижимым имуществом	962	2546	100	2647
Деятельность профессиональная, научная и техническая	1527	2963	52	3016
Деятельность административная и сопутствующие дополнительные услуги	530	1080	3	1083
Государственное управление и обеспечение военной безопасности; социальное обеспечение	20850	14	-	14
Образование	11656	274	-	393
Деятельность в области здравоохранения и социальных услуг	9478	775	-	847
Деятельность в области культуры, спорта, организации досуга и развлечений	2200	374	2	387
Предоставление прочих видов услуг	167	418	-	665

<sup>1)</sup> В отдельных случаях незначительные расхождения между итогом и суммой слагаемых объясняются округлением данных.



**5.8. Численность работников списочного состава по видам экономической деятельности на конец 2018 года**

	Численность работников списочного состава на конец отчетного квартала, человек	Численность требуемых работников списочного состава на вакантные рабочие места на конец отчетного квартала		Численность работников, намеченных к высвобождению в следующем квартале	
		человек	в % к списочной численности	человек	в % к списочной численности
<b>Всего</b>	<b>74778</b>	<b>3974</b>	<b>5,3</b>	<b>150</b>	<b>0,2</b>
Сельское, лесное хозяйство, охота, рыболовство и рыбоводство	1738	142	8,2	-	-
Добыча полезных ископаемых	668	44	6,6	-	-
Обрабатывающие производства	5393	269	5,0	1	-
производство пищевых продуктов	1400	145	10,4	-	-
производство напитков	448	-	-	-	-
производство табачных изделий	-	-	-	-	-
производство текстильных изделий	-	-	-	-	-
производство одежды	-	-	-	-	-
производство кожи и изделий из кожи	-	-	-	-	-
обработка древесины и производство изделий из дерева и пробки, кроме мебели, производство изделий из соломки и материалов для плетения	-	-	-	-	-
производство бумаги и бумажных изделий	-	-	-	-	-
деятельность полиграфическая и копирование носителей информации	-	-	-	-	-
производство кокса и нефтепродуктов	-	-	-	-	-
производство химических веществ и химических продуктов	-	-	-	-	-
производство лекарственных средств и материалов, применяемых в медицинских целях	-	-	-	-	-
производство резиновых и пластмассовых изделий	-	-	-	-	-
производство прочей неметаллической минеральной продукции	55	-	-	-	-
производство металлургическое	-	-	-	-	-
производство готовых металлических изделий, кроме машин и оборудования	276	-	-	-	-
производство компьютеров, электронных и оптических изделий	3	-	-	-	-
производство электрического оборудования	587	-	-	-	-
производство машин и оборудования, не включенных в другие группировки	39	-	-	-	-



Продолжение

	Численность работников списочного состава на конец отчетного квартала, человек	Численность требуемых работников списочного состава на вакантные рабочие места на конец отчетного квартала		Численность работников, намеченных к высвобождению в следующем квартале	
		человек	в % к списочной численности	человек	в % к списочной численности
производство автотранспортных средств, прицепов и полуприцепов	-	-	-	-	-
производство прочих транспортных средств и оборудования	1706	-	-	1	0,1
производство мебели	-	-	-	-	-
производство прочих готовых изделий	-	-	-	-	-
ремонт и монтаж машин и оборудования	879	124	14,1	-	-
Обеспечение электрическое энергией, газом и паром; кондиционирование воздуха	2947	183	6,2	2	0,1
Водоснабжение; водоотведение, организация сбора и утилизации отходов, деятельность по ликвидации загрязнений	1845	78	4,2	4	0,2
Строительство	1099	34	3,1	-	-
Торговля оптовая и розничная; ремонт автотранспортных средств и мотоциклов	3969	122	3,1	1	-
Транспортировка и хранение	4388	163	3,7	13	0,3
Деятельность гостиниц и предприятий общественного питания	283	12	4,2	-	-
Деятельность в области информации и связи	1255	70	5,6	-	-
Деятельность финансовая и страховая	1235	94	7,6	-	-
Деятельность по операциям с недвижимым имуществом	1581	185	11,7	1	0,1
Деятельность профессиональная, научная и техническая	2181	66	3,0	-	-
Деятельность административная и сопутствующие дополнительные услуги	537	41	7,6	-	-
Государственное управление и обеспечение военной безопасности; социальное обеспечение	20233	970	4,8	84	0,4
Образование	13029	704	5,4	38	0,3
Деятельность в области здравоохранения и социальных услуг	9829	668	6,8	5	0,1
Деятельность в области культуры, спорта, организации досуга и развлечений	2256	114	5,1	1	-
Предоставление прочих видов услуг	312	15	4,8	-	-

**Примечание.** В этой и следующих таблицах (5.9 – 5.11) этого раздела данные приведены по организациям без субъектов малого предпринимательства.



## ПРИЁМ И ВЫБЫТИЕ

## 5.9. Численность принятых работников списочного состава по видам экономической деятельности за 2018 год

	Численность принятых работников		из них на дополнительно введенные (созданные) рабочие места		
	человек	в % к списочной численности	человек	в % к списочной численности	в % к принятым
<b>Всего по обследуемым видам экономической деятельности</b>	<b>23867</b>	<b>31,9</b>	<b>1415</b>	<b>1,9</b>	<b>5,9</b>
Сельское, лесное хозяйство, охота, рыболовство и рыбоводство	2047	117,8	52	3,0	2,5
Промышленное производство	3557	32,8	387	3,6	10,9
Добыча полезных ископаемых	163	24,4	37	5,5	22,7
Обработывающие производства	1959	36,3	93	1,7	4,7
Обеспечение электрической энергией, газом и паром, кондиционирование воздуха	1101	37,4	212	7,2	19,3
Водоснабжение; водоотведение, организация сбора и утилизация отходов, деятельность по ликвидации загрязнений	334	18,1	45	2,4	13,5
Строительство	765	69,6	35	3,2	4,6
Торговля оптовая и розничная; ремонт автотранспортных средств и мотоциклов	2834	71,4	63	1,6	2,2
Транспортировка и хранение	1154	26,3	35	0,8	3,0
Деятельность гостиниц и предприятий общественного питания	299	105,7	8	2,8	2,7
Деятельности в области информации и связи	341	27,2	82	6,5	24,0
Деятельность финансовая и страховая	250	20,2	24	1,9	9,6
Деятельность по операциям с недвижимым имуществом	691	43,7	79	5,0	11,4
Деятельность профессиональная, научная и техническая	557	25,5	63	2,9	11,3
Деятельность административная и сопутствующие дополнительные услуги	372	69,3	7	1,3	1,9
Государственное управление и обеспечение военной безопасности; социальное обеспечение	3970	19,6	110	0,5	2,8
Образование	4308	33,1	390	3,0	9,1
Деятельность в области здравоохранения и социальных услуг	1998	20,3	34	0,3	1,7
Деятельность в области культуры, спорта, организации досуга и развлечений	612	27,1	39	1,7	6,4
Предоставление прочих видов услуг	112	35,9	7	2,2	6,3





**5.10. Численность выбывших работников списочного состава по видам экономической деятельности за 2018 год**

	Численность выбывших работников		В том числе по причинам:			
	человек	в % к списочной численности	по соглашению сторон	в связи с сокращением	по собственному желанию	по другим причинам
<b>Всего по обследуемым видам экономической деятельности</b>	<b>24547</b>	<b>32,8</b>	<b>2850</b>	<b>931</b>	<b>17883</b>	<b>2883</b>
Сельское, лесное хозяйство, охота, рыболовство и рыбоводство	2205	126,9	350	-	1133	722
Промышленное производство	3378	31,1	293	159	2033	893
Добыча полезных ископаемых	98	14,7	17	-	71	10
Обработывающие производства	1968	36,5	43	63	1470	392
Обеспечение электрическое энергией, газом и паром; кондиционирование воздуха	1040	35,3	222	72	320	426
Водоснабжение; водоотведение, организация сбора и утилизации отходов, деятельность по ликвидации загрязнений	272	14,7	11	24	172	65
Строительство	1272	115,7	38	2	1201	31
Торговля оптовая и розничная; ремонт автотранспортных средств и мотоциклов	2882	72,6	107	37	2629	109
Транспортировка и хранение	1056	24,1	154	86	671	145
Деятельность гостиниц и предприятий общественного питания	403	142,4	65	43	251	44
Деятельности в области информации и связи	256	20,4	25	26	197	8
Деятельность финансовая и страховая	262	21,2	38	10	194	20
Деятельность по операциям с недвижимым имуществом	715	45,2	135	23	485	72
Деятельность профессиональная, научная и техническая	514	23,6	116	16	363	19
Деятельность административная и сопутствующие дополнительные услуги	311	57,9	11	-	277	23
Государственное управление и обеспечение военной безопасности; социальное обеспечение	4276	21,1	718	200	3117	241
Образование	4119	31,6	553	211	2944	411
Деятельность в области здравоохранения и социальных услуг	2162	22,0	141	60	1873	88
Деятельность в области культуры, спорта, организации досуга и развлечений	634	28,1	64	54	462	54
Предоставление прочих видов услуг	102	32,7	42	4	53	3



**5.11. Численность работников списочного состава, работавших в режиме неполного рабочего времени по видам экономической деятельности за 2018 год**

	Численность работников списочного состава, человек	В % к списочной численности			
		работавших неполное рабочее время		находившимся в простое работодателя и по причинам, не зависящих от работодателя и работника	работников, которым были предоставлены отпуска без сохранения заработной платы по письменному заявлению работника
		по инициативе работодателя	по соглашению между работником и работодателем		
<b>Всего по обследуемым видам экономической деятельности</b>	<b>74778</b>	<b>0,1</b>	<b>4,0</b>	<b>0,4</b>	<b>8,0</b>
Сельское, лесное хозяйство, охота, рыболовство и рыбоводство	1738	-	3,5	1,2	29,3
Промышленное производство	10853	0,3	2,3	1,2	14,8
Добыча полезных ископаемых	668	-	0,4	-	6,4
Обрабатывающие производства	5393	0,6	3,8	2,4	20,3
Обеспечение электрической энергией газом и паром; кондиционирование воздуха	2947	-	1,3	0,1	9,6
Водоснабжение; Водоотведение организация сбора и утилизации отходов, деятельность по ликвидации загрязнений	1845	-	0,2	-	9,7
Строительство	1099	-	2,9	-	40,8
Торговля оптовая и розничная; ремонт автотранспортных средств и мотоциклов	3969	-	3,5	0,1	14,0
Транспортировка и хранение	4388	-	13,8	2,2	5,0
Деятельность гостиниц и предприятий общественного питания	283	-	9,2	-	9,5
Деятельность в области информации и связи	1255	-	3,3	1,0	4,7
Деятельность финансовая и страховая	1235	-	1,9	0,2	11,3
Деятельность по операциям с недвижимым имуществом	1581	1,1	15,7	-	10,2
Деятельность профессиональная, научная и техническая	2181	0,05	6,1	-	7,8



Продолжение

	Численность работников списочного состава, человек	В % к списочной численности			
		работавших неполное рабочее время		находившимся в простое работодателя и по причинам, не зависящих от работодателя и работника	работников, которым были предложены отпуски без сохранения заработной платы по письменному заявлению работника
		по инициативе работодателя	по соглашению между работником и работодателем		
Деятельность административная и сопутствующие дополнительные услуги	537	-	0,7	0,2	10,1
Государственное управление и обеспечение военной безопасности; социальное обеспечение	20233	0,005	1,0	0,02	3,7
Образование	13029	0,02	5,7	0,05	4,3
Деятельность в области здравоохранения и социальных услуг	9829	0,03	3,6	-	5,4
Деятельность в области культуры, спорта, организаций досуга и развлечений	2256	0,3	5,7	-	7,8
Предоставлений прочих видов услуг	312	-	5,8	-	3,5



**5.12. Динамика численности работников, которые работают в условиях, не соответствующих СГН по видам экономической деятельности по состоянию на 31 декабря**

<b>2015</b>		
	Списочная численность работников	Занятые на работах с вредными и (или) опасными условиями, в %
<b>Всего по обследуемым видам экономической деятельности</b>	<b>18348</b>	<b>27,8</b>
Сельское хозяйство, охота, лесное хозяйство	886	22,0
Добыча полезных ископаемых, обрабатывающие производства, производство и распределение электроэнергии, газа и воды	11459	30,9
Добыча полезных ископаемых	594	29,8
Обрабатывающие производства	5767	36,0
производство пищевых продуктов, включая напитки и табака	1396	28,6
обработка древесины и производство изделий из дерева	21	-
производство резиновых и пластмассовых изделий	15	-
производство прочих неметаллических минеральных продуктов	44	29,6
металлургическое производство и производство готовых металлических изделий	459	36,6
производство машин и оборудования	122	41,8
производство электрооборудования, электронного и оптического оборудования	615	30,6
производство транспортных средств и оборудования	2963	42,4
прочие производства	132	-
Производство и распределение электроэнергии, газа и воды	5098	25,3
Строительство	1082	29,4
Транспорт и связь	4921	21,2
<b>2016</b>		
<b>Всего по обследуемым видам экономической деятельности</b>	<b>19467</b>	<b>28,8</b>
Сельское хозяйство, охота и лесное хозяйство	1668	19,4
Добыча полезных ископаемых, обрабатывающие производства, производство и распределение электроэнергии, газа и воды	11886	31,5
Добыча полезных ископаемых	618	55,7
Обрабатывающие производства	6170	37,6
производство пищевых продуктов, включая напитки, и табака	1643	44,3
производство резиновых и пластмассовых изделий	26	-
производство прочих неметаллических минеральных продуктов	38	29,0
металлургическое производство и производство готовых металлических изделий	669	27,5



	Продолжение	
	Списочная численность работников	Занятые на работах с вредными и (или) опасными условиями, в %
производство машин и оборудования	138	23,9
производство электрооборудования, электронного и оптического оборудования	640	29,8
производство транспортных средств и оборудования	2916	40,3
прочие производства	100	-
Производство и распределение электроэнергии, газа и воды	5098	21,1
Строительство	1400	26,6
Транспорт и связь	4513	26,0
<b>2017</b>		
<b>Всего по обследуемым видам экономической деятельности</b>	<b>17849</b>	<b>38,0</b>
Сельское, лесное хозяйство, охота, рыболовство и рыбоводство	1686	18,6
Промышленное производство(промышленность)	10722	39,6
Добыча полезных ископаемых	593	60,2
Обрабатывающие производства	5498	40,2
производство пищевых продуктов	1254	48,6
производство напитков	444	30,9
производство прочей неметаллической минеральной продукции	33	-
производство готовых металлических изделий, кроме машин и оборудования	210	56,7
производство компьютеров электронных и оптических изделий	100	-
производство электрического оборудования	497	36,4
производство машин и оборудования, не включенных в другие группировки	243	14,0
производство прочих транспортных средств и оборудования	1831	48,3
ремонт и монтаж машин и оборудования	886	27,7
Обеспечение электрической энергией, газом и паром; кондиционирование воздуха	2971	38,0
Водоснабжение, водоотведение, организация сбора и утилизации отходов, деятельность по ликвидации загрязнений	1660	33,2
Строительство	1172	46,3
Транспортировка и хранение	3389	49,0
Деятельность в области информации и связи	880	2,7
<b>2018</b>		
<b>Всего по обследуемым видам экономической деятельности</b>	<b>18481</b>	<b>36,3</b>
Сельское, лесное хозяйство, охота, рыболовство и рыбоводство	1494	15,3



## ТРУД

	Продолжение	
	Списочная численность работников	Занятые на работах с вредными и (или) опасными условиями, в %
Промышленное производство(промышленность)	11731	42,3
Добыча полезных ископаемых	668	57,3
Обрабатывающие производства	5415	45,4
производство пищевых продуктов	1362	46,8
производство напитков	619	49,1
производство прочей неметаллической минеральной продукции	17	64,7
производство готовых металлических изделий, кроме машин и оборудования	278	47,1
производство компьютеров электронных и оптических изделий	-	-
производство электрического оборудования	535	33,6
производство машин и оборудования, не включенных в другие группировки	40	32,5
производство прочих транспортных средств и оборудования	6	-
ремонт и монтаж машин и оборудования	2558	46,2
производство компьютеров электронных и оптических изделий	3829	40,0
Обеспечение электрической энергией, газом и паром; кондиционирование воздуха	1819	32,2
Водоснабжение, водоотведение, организация сбора и утилизации отходов, деятельность по ликвидации загрязнений	756	5,2
Строительство	3507	41,3
Транспортировка и хранение	993	3,3
Деятельность в области информации и связи	668	57,3



### 5.13. Динамика численности женщин, работающих в условиях, которые не соответствуют СГН по видам экономической деятельности по состоянию на 31 декабря

<b>2015</b>		
	Списочная численность работников	Занятые на работах с вредными и (или) опасными условиями, в %
<b>Всего по обследуемым видам экономической деятельности</b>	<b>6959</b>	<b>14,9</b>
Сельское хозяйство, охота, лесное хозяйство	427	16,9
Добыча полезных ископаемых, обрабатывающие производства, производство и распределение электроэнергии, газа и воды	4286	15,0
Добыча полезных ископаемых	213	6,6
Обрабатывающие производства	2031	21,1
производство пищевых продуктов, включая напитки и табака	759	23,5
обработка древесины и производство изделий из дерева	6	-
производство резиновых и пластмассовых изделий	7	-
производство прочих неметаллических минеральных продуктов	11	-
металлургическое производство и производство готовых металлических изделий	160	19,4
производство машин и оборудования	27	18,5
производство электрооборудования, электронного и оптического оборудования	167	35,3
производство транспортных средств и оборудования	834	18,7
прочие производства	60	-
Производство и распределение электроэнергии, газа и воды	2042	9,7
Строительство	278	21,6
Транспорт и связь	1968	13,6
<b>2016</b>		
<b>Всего по обследуемым видам экономической деятельности</b>	<b>7380</b>	<b>16,7</b>
Сельское хозяйство, охота и лесное хозяйство	729	17,4
Добыча полезных ископаемых, обрабатывающие производства, производство и распределение электроэнергии, газа и воды	4407	17,6
Добыча полезных ископаемых	195	35,4
Обрабатывающие производства	2190	25,8
производство пищевых продуктов, включая напитки, и табака	932	47,3
производство резиновых и пластмассовых изделий	7	-
производство прочих неметаллических минеральных продуктов	-	-
металлургическое производство и производство готовых металлических изделий	197	14,2



## ТРУД

Продолжение

	Списочная числен- ность ра- ботников	Занятые на работах с вред- ными и (или) опасными условиями, в %
производство машин и оборудования	26	-
производство электрооборудования, электронного и оптического оборудования	178	25,3
производство транспортных средств и оборудования	801	6,4
прочие производства	49	-
Производство и распределение электроэнергии, газа и воды	2022	7,1
Строительство	391	16,1
Транспорт и связь	1853	14,2
<b>2017</b>		
<b>Всего по обследуемым видам экономической деятельности</b>	<b>6240</b>	<b>22,9</b>
Сельское, лесное хозяйство, охота, рыболовство и рыбоводство	747	15,0
Промышленное производство(промышленность)	3929	24,6
Добыча полезных ископаемых	188	36,7
Обрабатывающие производство	1986	25,9
производство пищевых продуктов	758	44,2
производство напитков	211	32,7
производство прочей неметаллической минеральной продукции	18	-
производство готовых металлических изделий, кроме машин и оборудования	51	49
производство компьютеров электронных и оптических изделий	37	-
производство электрического оборудования	110	36,4
производство машин и оборудования, не включенных в другие группировки	33	6,1
производство прочих транспортных средств и оборудования	495	4,9
ремонт и монтаж машин и оборудования	273	7,3
Обеспечение электрической энергией, газом и паром; кондиционирование воздуха	1226	22,8
Водоснабжение, водоотведение, организация сбора и утилизации отходов, деятельность по ликвидации загрязнений	529	19,5
Строительство	265	24,9
Транспортировка и хранение	938	30,3
Деятельность в области информации и связи	361	-
<b>2018</b>		
<b>Всего по обследуемым видам экономической деятельности</b>	<b>6834</b>	<b>24,2</b>
Сельское, лесное хозяйство, охота, рыболовство и рыбоводство	632	6,6
Промышленное производство(промышленность)	4328	29,6





	Продолжение	
	Списочная численность работников	Занятые на работах с вредными и (или) опасными условиями, в %
Добыча полезных ископаемых	198	31,3
Обработывающие производство	2079	31,3
производство пищевых продуктов	759	47,2
производство напитков	341	42,8
производство прочей неметаллической минеральной продукции	4	-
производство готовых металлических изделий, кроме машин и оборудования	64	37,5
производство компьютеров электронных и оптических изделий	-	-
производство электрического оборудования	124	32,3
производство машин и оборудования, не включенных в другие группировки	10	30
производство прочих транспортных средств и оборудования	-	-
ремонт и монтаж машин и оборудования	777	10,3
Обеспечение электрической энергией, газом и паром; кондиционирование воздуха	1484	31,2
Водоснабжение, водоотведение, организация сбора и утилизации отходов, деятельность по ликвидации загрязнений	567	18,3
Строительство	136	-
Транспортировка и хранение	1380	24,2
Деятельность в области информации и связи	358	-

**5.14. Травматизм на производстве**

	человек				
	2014 <sup>2)</sup>	2015 <sup>3)</sup>	2016	2017	2018
Численность пострадавших при несчастных случаях на производстве с утратой трудоспособности на один рабочий день и более и со смертельным исходом:					
всего	5	19	29	17	21
на 1000 работающих <sup>1)</sup>	0,4	0,7	1,2	0,7	0,6
Численность пострадавших при несчастных случаях на производстве со смертельным исходом:					
всего	-	2	1	-	1
на 1000 работающих <sup>1)</sup>	-	0,08	0,04	-	0,03

<sup>1)</sup> Для расчёта используется численность работающих на предприятиях, отчитавшихся по производственному травматизму.

<sup>2)</sup> Абсолютные и относительные показатели данного периода указаны с учетом перерегистрации респондентов согласно законодательству Российской Федерации, в том числе с изменением численности работающих на момент проведения наблюдения.

<sup>3)</sup> Круг предприятий-респондентов по сравнению с 2014 г. значительно расширен.

Потери рабочего времени от несчастных случаев на производстве в 2018 г. составили 734 человеко-дней.



## МЕТОДОЛОГИЧЕСКИЕ ПОЯСНЕНИЯ

В разделе изменена терминология в соответствии с обновленными международными стандартами в области статистики труда, принятыми 19-й Международной конференцией статистиков труда в форме Резолюции о статистике трудовой деятельности, занятости и недоиспользования рабочей силы (МОТ, октябрь 2013 г.). Термин «экономически активное население» заменен на термин «рабочая сила», «уровень экономической активности» - на «уровень участия в рабочей силе».

**Рабочая сила** - лица в возрасте 15-72 лет, которые в рассматриваемый период считаются занятыми или безработными. Численность рабочей силы включает данные о занятых в экономике и безработных, полученные по итогам обследования рабочей силы.

К **занятым в экономике** относятся лица, которые в рассматриваемый период выполняли оплачиваемую работу по найму, а также приносящую доход работу не по найму как с привлечением, так и без привлечения наемных работников. В численность занятых включаются лица, которые временно отсутствовали на работе, лица, работающие в качестве помогающих на семейном предприятии, а также лица занятые в домашнем хозяйстве производством товаров и услуг для продажи или обмена.

К **безработным**, применительно к стандартам Международной организации труда (МОТ), относятся лица в возрасте 15-72 лет, которые в рассматриваемый период одновременно удовлетворяли следующим критериям:

- не имели работы (доходного занятия);
- занимались поиском работы, т.е. обращались в государственную или коммерческую службу занятости, использовали или помещали объявления в СМИ, Интернет, непосредственно обращались к администрации организации (работодателю), использовали личные связи и т. д. или предпринимали шаги к организации собственного дела;
- были готовы приступить к работе в течение обследуемой недели.

Обучающиеся, студенты, пенсионеры и инвалиды учитываются в качестве безработных, если они не имели работы, занимались поиском работы и были готовы приступить к ней.

**Лица, не входящие в состав рабочей силы** - лица в возрасте 15-72 лет, которые не считаются занятыми или безработными в течение рассматриваемого периода (обследуемой недели).

**Уровень участия в рабочей силе** - отношение численности рабочей силы определенной возрастной группы к общей численности населения соответствующей возрастной группы, рассчитанное в процентах.

**Уровень занятости** - отношение численности занятого населения определенной возрастной группы к общей численности населения соответствующей возрастной группы, рассчитанное в процентах.



**Уровень безработицы** - отношение численности безработных определенной возрастной группы к численности рабочей силы соответствующей возрастной группы, рассчитанное в процентах.

**Заявленная работодателями потребность в работниках** - число вакансий (требуемых работников), сообщенных работодателями в государственные учреждения службы занятости населения.

**Нагрузка не занятого населения на одну заявленную вакансию** - рассчитывается как отношение численности лиц, не занятых трудовой деятельностью, состоящих на учете в государственных учреждениях службы занятости населения, к количеству вакансий, сообщенных работодателями в эти учреждения.

**Уровень зарегистрированной безработицы** - отношение численности безработных, зарегистрированных в государственных учреждениях службы занятости населения, к численности рабочей силы, в процентах. При исчислении уровня зарегистрированной безработицы по субъектам Российской Федерации используется численность рабочей силы в среднем за предыдущий год.

**Среднесписочная численность штатных работников** рассчитывается как суммарное количество среднесписочной численности работников за все месяцы отчетного периода, деленное на количество месяцев в отчетном периоде. Среднесписочная численность работников за месяц определяется путем суммирования численности работников списочного состава за каждый календарный день отчетного месяца и деления полученной суммы на число календарных дней отчетного месяца.

В численность **принятых** работников включаются лица, зачисленные в отчетном периоде в организацию приказом (распоряжением) о приеме на работу. В число **выбывших** включаются все работники, оставившие работу в данной организации независимо от оснований (расторжение трудового договора по инициативе работника, инициативе администрации, соглашению сторон; перевод работника с его согласия в другую организацию и др.), уход или перевод которых оформлен приказом (распоряжением).

**К работникам, занятым на работах с вредными и (или) опасными условиями труда** относятся занятые работники, на рабочих местах которых фактическое значение хотя бы одного вредного (физического, химического, биологического) фактора превышает его предельно допустимую концентрацию и предельно допустимый уровень, при этом каждый работающий учитывается только один раз независимо от количества действующих на него опасных и вредных производственных факторов.

**Удельный вес численности работников, работающих на оборудовании, не отвечающем требованиям охраны труда**, исчисляется делением численности работников, работающих на оборудовании, машинах и механизмах, не отвечающих требованиям системы стандартов безопасности труда, на общую численность работников соответствующих видов экономической деятельности (в процентах).



**К числу пострадавших при несчастных случаях на производстве с утратой трудоспособности на один рабочий день и более и со смертельным исходом относятся лица, пострадавшие при исполнении ими трудовых обязанностей или работ на территории организации и в других случаях, предусмотренных законодательством Российской Федерации, и подлежащие учету на основании нормативных документов.**



## 6. УРОВЕНЬ ЖИЗНИ НАСЕЛЕНИЯ

## 6.1. Величина прожиточного минимума

в среднем на душу населения, рублей в месяц

	Год <sup>1)</sup>	Кварталы			
		I	II	III	IV
<b>2015</b>					
<b>Все население</b>	<b>8771</b>	<b>8330</b>	<b>8683</b>	<b>8834</b>	<b>9237</b>
в том числе по социально-демографическим группам:					
трудоспособное население	9427	8930	9329	9512	9937
пенсионеры	7238	6871	7161	7290	7629
дети	9067	8655	9010	9084	9518
<b>2016</b>					
<b>Все население</b>	<b>9757</b>	<b>9565</b>	<b>9809</b>	<b>9941</b>	<b>9713</b>
в том числе по социально-демографическим группам:					
трудоспособное население	10461	10258	10503	10657	10427
пенсионеры	8023	7892	8056	8147	7998
дети	10250	9989	10375	10497	10137
<b>2017</b>					
<b>Все население</b>	<b>10106</b>	<b>10005</b>	<b>10420</b>	<b>10284</b>	<b>9713</b>
в том числе по социально-демографическим группам:					
трудоспособное население	10821	10711	11162	11020	10391
пенсионеры	8299	8239	8560	8432	7964
дети	10621	10487	10935	10803	10259
<b>2018</b>					
<b>Все население</b>	<b>10152</b>	<b>9732</b>	<b>10099</b>	<b>10353</b>	<b>10422</b>
в том числе по социально-демографическим группам:					
трудоспособное население	10855	10395	10782	11064	11178
пенсионеры	8328	7977	8267	8485	8583
дети	10736	10342	10766	10982	10854

<sup>1)</sup> Оценка на основе данных, установленных Постановлениями Правительства города Севастополя за I-IV кварталы соответствующего года.

**Примечание.** Величина прожиточного минимума установлена Правительством Севастополя в соответствии с частью первой статьи 4 Федерального закона от 24 октября 1997 г. № 134-ФЗ «О прожиточном минимуме в Российской Федерации», Уставом города Севастополя, Законом города Севастополя от 30.04.2014 №5-ЗС «О правительстве Севастополя», частью 2 статьи 4 Закона Севастополя от 11.06.2014 №26-ЗС «О прожиточном минимуме в городе Севастополе».



**6.2. Состав и использование денежных доходов и расходов населения<sup>1)</sup>**

	миллионов рублей			
	2015	2016	2017	2018
<b>Доходы</b>				
Оплата труда наемных работников	42483	67183	75767	80253
Доходы от предпринимательской и другой производственной деятельности	4257	6038	7500	7596
Социальные выплаты	19608	26744	28527	29437
из них:				
пенсии и доплаты к пенсиям	16859	22696	24303	24625
Доходы от собственности	1233	1712	2049	2398
Прочие денежные доходы	19357	31357	32222	32539
<b>Всего денежных доходов</b>	<b>86938</b>	<b>133032</b>	<b>146065</b>	<b>152224</b>
<b>Расходы</b>				
Потребительские расходы	78838	120764	131899	134611
покупка товаров	57202	90526	98272	99037
оплата услуг	21107	30052	33527	35381
платежи за товары (работы, услуги) произведенные за рубежом за наличные деньги и с использованием пластиковых карт	529	186	99	19
Обязательные платежи и разнообразные взносы	7679	8862	9873	11973
Прочие расходы	3288	3896	4263	4052
<b>Всего денежных расходов</b>	<b>89805</b>	<b>133522</b>	<b>146035</b>	<b>150637</b>
<b>Сбережения</b>				
Прирост (уменьшение) сбережений во вкладах банков резидентов и нерезидентов	5550	5605	5609	3400
Приобретение государственных и других ценных бумаг (включая векселя)	-11	-7	10	1
Прирост (уменьшение) средств на счетах индивидуальных предпринимателей	344	293	297	378
Прирост (уменьшение) задолженности по заработной плате	-30	17	-1	-27
Прирост (уменьшение) наличных денег у населения в рублях и инвалюте	-7586	-6468	-5457	-1160
Расходы на покупку недвижимости, вкл. за рубежом	290	1358	1208	2228
Покупка населением и крестьянскими (фермерскими) хозяйствами скота и птицы	2	2	2	0
Изменение страховых резервов по страхованию жизни	3	0	0	0
Прирост (уменьшение) задолженности по кредитам	1428	1291	1637	3234
Доходы от реализации финансовых активов	1	0	1	0
<b>Всего прирост сбережений населения</b>	<b>-2866</b>	<b>-490</b>	<b>30</b>	<b>1587</b>

<sup>1)</sup> Показатели за указанные периоды рассчитаны в соответствии с Методологическими положениями по расчету показателей денежных доходов и расходов населения (приказ № 465 от 02.07.2014 с изменениями № 680 от 20.11.2018).



## УРОВЕНЬ ЖИЗНИ НАСЕЛЕНИЯ

### 6.3. Структура денежных доходов и удельный вес расходов в денежных доходах населения в процентах к доходам<sup>1)</sup>

	в процентах			
	2015	2016	2017	2018
<b>Доходы</b>				
Оплата труда наемных работников	48,9	50,5	51,9	52,7
Доходы от предпринимательской и другой производственной деятельности	4,9	4,5	5,1	5,0
Социальные выплаты	22,6	20,1	19,5	19,3
из них:				
пенсии и доплаты к пенсиям	19,4	17,1	16,6	16,2
Доходы от собственности	1,4	1,3	1,4	1,6
Прочие денежные доходы	22,3	23,6	22,1	21,4
<b>Всего денежных доходов</b>	<b>100</b>	<b>100</b>	<b>100</b>	<b>100</b>
<b>Расходы</b>				
Потребительские расходы	<b>90,7</b>	<b>90,8</b>	<b>90,3</b>	<b>88,4</b>
покупка товаров	65,8	68,1	67,3	65,1
оплата услуг	24,3	22,6	23,0	23,2
платежи за товары (работы, услуги) произведенные за рубежом за наличные деньги и с использованием пластиковых карт	0,6	0,1	0,1	0,1
Обязательные платежи и разнообразные взносы	8,8	6,7	6,8	7,9
Прочие расходы	3,8	2,9	2,9	2,7
<b>Всего денежных расходов</b>	<b>103,3</b>	<b>100,4</b>	<b>100,0</b>	<b>99,0</b>
<b>Сбережения</b>				
Прирост (уменьшение) сбережений во вкладах банков резидентов и нерезидентов	6,4	4,2	3,8	2,2
Приобретение государственных и других ценных бумаг (включая векселя)	0,0	0,0	0,0	0,0
Прирост (уменьшение) средств на счетах индивидуальных предпринимателей	0,4	0,2	0,2	0,3
Прирост (уменьшение) задолженности по заработной плате	0,0	0,0	0,0	0,0
Прирост (уменьшение) наличных денег у населения в рублях и инвалюте	-8,7	-4,9	-3,7	-0,8
Расходы на покупку недвижимости, вкл. за рубежом	0,3	1,0	0,8	1,5
Покупка населением и крестьянскими (фермерскими) хозяйствами скота и птицы	0,0	0,0	0,0	0,0
Изменение страховых резервов по страхованию жизни	0,0	0,0	0,0	0,0
Прирост (уменьшение) задолженности по кредитам	1,6	1,0	1,1	2,1
Доходы от реализации финансовых активов	0,0	0,0	0,0	0,0
<b>Всего прирост сбережений населения</b>	<b>-3,3</b>	<b>0,4</b>	<b>0,0</b>	<b>1,0</b>

<sup>1)</sup> Показатели за указанные периоды рассчитаны в соответствии с Методологическими положениями по расчету показателей денежных доходов и расходов населения (приказ № 465 от 02.07.2014 с изменениями № 680 от 20.11.2018).





**6.4. Среднедушевые денежные доходы и расходы населения в месяц<sup>1)</sup>**

	2015	2016	2017	рублей 2018
Денежные доходы в расчете на душу населения	17773,7	26238,6	28129,8	28834,2
Потребительские расходы в расчете на душу населения	16117,6	23818,8	25401,6	25497,9

<sup>1)</sup> Показатели за указанные периоды рассчитаны в соответствии с Методологическими положениями по расчету показателей денежных доходов и расходов населения (приказ № 465 от 02.07.2014 с изменениями № 680 от 20.11.2018).

**6.5. Реальные располагаемые и реальные денежные доходы населения<sup>1)</sup>**

в процентах к предыдущему году

	Реальные располагаемые денежные доходы	Реальные денежные доходы
2015	...	...
2016	142,7	139,3
2017	103,9	104,1
2018	100,2	101,4

<sup>1)</sup> Показатели за указанные периоды рассчитаны в соответствии с Методологическими положениями по расчету показателей денежных доходов и расходов населения (приказ № 465 от 02.07.2014 с изменениями № 680 от 20.11.2018).

**6.6. Покупательная способность среднедушевых денежных доходов населения<sup>1)</sup>**

	Единица измерения	2015	2016	2017	2018
Количество продуктов питания, которое можно было приобрести на величину среднедушевого денежного дохода в месяц					
Говядина (кроме бескостного мяса)	кг	65,1	88,4	92,3	92,9
Рыба мороженная (кроме лососевых пород и филе рыбного)	кг	138,3	108,5	119,1	136,1
Масло сливочное	кг	52,0	56,6	56,0	53,9
Масло подсолнечное	литров	206,6	277,5	286,9	243,6
Молоко цельное	литров	346,4	414,0	387,3	415,6
Яйца куриные	штук	3351	4614	5670	5290
Сахар-песок	кг	372,8	412,6	441,0	591,0
Мука пшеничная	кг	620,5	998,9	1007,2	943,9
Хлеб и хлебобулочные изделия из пшеничной муки	кг	349,0	715,3	737,9	716,7
Рис шлифованный	кг	314,2	349,4	312,2	348,8
Крупа гречневая-ядрица	кг	300,4	320,3	371,8	573,4
Макаронные изделия из муки высшего сорта	кг	419,7	300,0	336,9	361,8
Картофель	кг	920,1	920,6	839,6	809,1
Капуста белокочанная	кг	780,9	971,1	1092,7	921,3
Морковь	кг	553,9	899,9	968,7	786,2
Яблоки	кг	316,4	307,7	385,2	342,8

<sup>1)</sup> Показатель рассчитан с использованием величины макроэкономического показателя среднедушевых доходов населения, определенной в соответствии с Методологическими положениями по расчету показателей денежных доходов и расходов населения (приказ Росстата от 2 июля 2014 г. № 465 с изменениями от 20 ноября 2018 г. № 680).



**6.7. Численность населения с денежными доходами ниже величины прожиточного минимума<sup>1)</sup>**

	2015	2016	2017	2018
В % от общей численности населения региона	15,1	13,7	13,9	12,9

<sup>1)</sup> Оценка на основе материалов выборочного обследования домашних хозяйств и макроэкономического показателя среднедушевых денежных доходов населения. Показатели за 2015-2018 гг. рассчитаны с использованием величины макроэкономического показателя среднедушевых денежных доходов населения, определенной в соответствии с методикой расчета баланса денежных доходов и расходов населения (постановление Госкомстата России от 16 июля 1996 г. № 61.

**6.8. Распределение населения по величине среднедушевых денежных доходов<sup>1)</sup>**

в процентах

	2015	2016	2017	2018
Все население - всего	<b>100</b>	<b>100</b>	<b>100</b>	<b>100</b>
в том числе со среднедушевым денежным доходом в месяц, рублей:				
до 7000,0	7,5	5,3	4,8	4,4
7000,1-10000,0	14,0	9,2	8,7	8,0
10000,1-14000,0	21,6	15,3	14,8	13,8
14000,1-19000,0	21,9	18,1	17,9	17,1
19000,1-27000,0	19,8	21,1	21,4	21,2
27000,1-45000,0	12,7	21,2	22,0	23,1
45000,1-60000,0	1,9	5,7	6,0	6,9
свыше 60000,0	0,6	4,1	4,4	5,5

<sup>1)</sup> Оценка на основе материалов выборочного обследования домашних хозяйств и макроэкономического показателя среднедушевых денежных доходов населения. Показатели за 2015-2018 гг. рассчитаны с использованием величины макроэкономического показателя среднедушевых денежных доходов населения, определенной в соответствии с методикой расчета баланса денежных доходов и расходов населения (постановление Госкомстата России от 16 июля 1996 г. № 61.

**6.9. Распределение общего объема денежных доходов населения<sup>1)</sup>**

в процентах

	2015	2016	2017	2018
<b>Денежные доходы всего</b>	<b>100</b>	<b>100</b>	<b>100</b>	<b>100</b>
в том числе по 20-процентным группам населения				
первая (с наименьшими доходами)	8,1	6,8	6,8	6,6
вторая	12,9	11,7	11,7	11,5
третья	17,3	16,4	16,4	16,3
четвертая	23,1	23,0	23,1	23,0
пятая (с наивысшими доходами)	38,6	42,1	42,0	42,6
<b>Коэффициент Джини<sup>2)</sup> (индекс концентрации доходов)</b>	<b>0,304</b>	<b>0,351</b>	<b>0,350</b>	<b>0,357</b>

<sup>1)</sup> Оценка на основе материалов выборочного обследования домашних хозяйств и макроэкономического показателя среднедушевых денежных доходов населения. Показатели за 2015-2018 гг. рассчитаны с использованием величины макроэкономического показателя среднедушевых денежных доходов населения, определенной в соответствии с методикой расчета баланса денежных доходов и расходов населения (постановление Госкомстата России от 16 июля 1996 г. № 61.



## УРОВЕНЬ ЖИЗНИ НАСЕЛЕНИЯ

<sup>2)</sup> Коэффициент Джини (индекс концентрации доходов) характеризует степень отклонения линии фактического распределения общего объема денежных доходов населения от линии их равномерного распределения. Величина коэффициента может варьироваться от 0 до 1, при этом чем выше значение показателя, тем более неравномерно распределены доходы в обществе.

### 6.10. Основные показатели пенсионного обеспечения <sup>1)</sup>

по состоянию на 1 января

	2015	2016	2017	2018	2019
<b>Численность пенсионеров - всего, человек</b>	<b>104241</b>	<b>110266</b>	<b>112463</b>	<b>113784</b>	<b>114939</b>
в том числе получающих:					
<b>страховые пенсии - всего</b>	100004	105427	107508	108645	109742
из них:					
по старости	95003	99327	101270	102527	103640
по инвалидности	2669	3583	3664	3546	3483
по случаю потери кормильца (на каждого нетрудоспособного члена семьи)	2332	2517	2574	2572	2619
<b>пенсии по государственному пенсионному обеспечению</b>	4237	4839	4955	5139	5197
из них социальные	4116	4685	4747	4889	4919
<b>Средний размер назначенных пенсий – всего, рублей</b>	<b>12300</b>	<b>12544</b>	<b>12644<sup>2)</sup></b>	<b>13232</b>	<b>13788</b>
в том числе:			<b>17644<sup>3)</sup></b>		
<b>страховые пенсии - всего</b>	12479	12727	12827 <sup>2)</sup>	13434	14005
			17827 <sup>3)</sup>		
из них:					
по старости	12616	12926	13069 <sup>2)</sup>	13698	14289
			18069 <sup>3)</sup>		
по инвалидности	9155	8838	8611 <sup>2)</sup>	8716	8851
			13611 <sup>3)</sup>		
по случаю потери кормильца (на каждого нетрудоспособного члена семьи)	10698	10429	9319 <sup>2)</sup>	9441	9598
			14319 <sup>3)</sup>		
<b>пенсии по государственному пенсионному обеспечению</b>	8088	8563	8663 <sup>2)</sup>	8944	9208
			13663 <sup>3)</sup>		
из них социальные	7905	8392	8448 <sup>2)</sup>	8704	8934
			13448 <sup>3)</sup>		

<sup>1)</sup> Данные о численности пенсионеров и размере назначенных пенсий приведены по пенсионерам, состоящим на учете в системе Государственного учреждения – отделения Пенсионного фонда Российской Федерации по г. Севастополю.

<sup>2)</sup> Без учета единовременной денежной выплаты, произведенной в январе 2017 г. в соответствии с Федеральным законом от 22 ноября 2016 г. № 385-ФЗ, в размере 5 тысяч рублей.

<sup>3)</sup> С учетом единовременной денежной выплаты, произведенной в январе 2017 г. в соответствии с Федеральным законом от 22 ноября 2016 г. № 385-ФЗ, в размере 5 тысяч рублей.



**6.11. Структура располагаемых ресурсов и расходов на конечное потребление домашних хозяйств**

(по материалам выборочного обследования бюджетов домашних хозяйств)

в процентах

	Все домохозяйства			
	2015	2016	2017	2018
<b>Располагаемые ресурсы - всего</b>	<b>100</b>	<b>100</b>	<b>100</b>	<b>100</b>
из них:				
валовой доход	96,8	99,2	99,4	99,5
в том числе:				
денежный доход	94,4	96,5	98,2	98,4
стоимость натуральных поступлений	2,4	2,7	1,2	1,1
сумма привлеченных средств и израсходованных сбережений	3,2	0,8	0,6	0,5
<b>Расходы на конечное потребление - всего</b>	<b>100</b>	<b>100</b>	<b>100</b>	<b>100</b>
из них на:				
домашнее питание	41,8	50,9	51,7	44,2
в том числе:				
денежные расходы	40,1	49,5	51,1	43,4
стоимость натуральных поступлений продуктов питания	1,7	1,4	0,6	0,9
из них:				
поступлений из личного подсобного хозяйства	1,2	0,6	0,3	0,5
полученных подарков и других поступлений	0,5	0,8	0,3	0,4
алкогольные напитки, табачные изделия	3,2	3,3	2,8	3,1
одежду и обувь	7,7	9,3	9,7	9,7
жилищно-коммунальные услуги и топливо	7,9	5,8	5,9	7,5
предметы домашнего обихода, бытовую технику и уход за домом	7,0	6,6	6,5	7,6
здравоохранение	2,9	3,8	4,2	4,8
транспорт	16,5	6,0	4,8	5,8
связь	1,9	1,8	1,8	2,2
организацию отдыха и культурные мероприятия	4,3	4,9	4,6	5,7
образование	0,7	0,7	0,6	0,3
гостиницы, кафе и рестораны	2,0	2,1	1,1	0,9
другие товары и услуги	4,0	4,7	6,2	8,1
стоимость услуг, предоставленных работодателем бесплатно или по льготным ценам	0,1	0,1	0,1	0,1



## УРОВЕНЬ ЖИЗНИ НАСЕЛЕНИЯ

Продолжение

	Домохозяйства, проживающие			
	в городских населенных пунктах			
	2015	2016	2017	2018
<b>Располагаемые ресурсы - всего</b>	<b>100</b>	<b>100</b>	<b>100</b>	<b>100</b>
из них:				
валовой доход	96,8	99,2	99,3	99,5
в том числе:				
денежный доход	94,4	96,4	98,2	98,4
стоимость натуральных поступлений	2,4	2,8	1,1	1,1
сумма привлеченных средств и израсходованных сбережений	3,2	0,8	0,7	0,5
<b>Расходы на конечное потребление - всего</b>	<b>100</b>	<b>100</b>	<b>100</b>	<b>100</b>
из них на:				
домашнее питание	41,8	50,7	51,6	44,0
в том числе:				
денежные расходы	40,1	49,3	51,0	43,1
стоимость натуральных поступлений продуктов питания	1,7	1,4	0,6	0,9
из них:				
поступлений из личного подсобного хозяйства	1,2	0,6	0,3	0,5
полученных подарков и других поступлений	0,5	0,8	0,3	0,4
алкогольные напитки, табачные изделия	3,2	3,4	2,8	3,1
одежду и обувь	7,7	9,5	10,0	9,8
жилищно-коммунальные услуги и топливо	7,9	5,6	5,4	7,1
предметы домашнего обихода, бытовую технику и уход за домом	7,0	6,6	6,7	7,8
здравоохранение	2,9	3,9	4,2	4,7
транспорт	16,5	6,0	4,8	5,9
связь	1,9	1,8	1,8	2,1
организацию отдыха и культурные мероприятия	4,3	5,0	4,6	5,9
образование	0,7	0,5	0,6	0,3
гостиницы, кафе и рестораны	2,0	2,1	1,0	0,9
другие товары и услуги	4,0	4,9	6,4	8,3
стоимость услуг, предоставленных работодателем бесплатно или по льготным ценам	0,1	0,0	0,1	0,1



Продолжение

	Домохозяйства, проживающие			
	в сельских населенных пунктах			
	2015 <sup>1)</sup>	2016	2017	2018
<b>Располагаемые ресурсы - всего</b>	-	<b>100</b>	<b>100</b>	<b>100</b>
из них:				
валовой доход	-	98,7	100,0	100,0
в том числе:				
денежный доход	-	97,5	98,4	98,7
стоимость натуральных поступлений	-	1,2	1,6	1,3
сумма привлеченных средств и израсходованных сбережений	-	1,3	-	-
<b>Расходы на конечное потребление - всего</b>	-	<b>100</b>	<b>100</b>	<b>100</b>
из них на:				
домашнее питание	-	55,6	54,4	50,5
в том числе:				
денежные расходы	-	54,6	52,9	49,0
стоимость натуральных поступлений продуктов питания	-	1,0	1,5	1,5
из них:				
поступлений из личного подсобного хозяйства	-	0,6	0,4	-
полученных подарков и других поступлений	-	0,4	1,1	1,5
алкогольные напитки, табачные изделия	-	2,2	2,1	2,9
одежду и обувь	-	4,9	4,1	6,9
жилищно-коммунальные услуги и топливо	-	12,6	16,8	17,0
предметы домашнего обихода, бытовую технику и уход за домом	-	6,1	2,5	3,2
здравоохранение	-	1,2	4,0	6,5
транспорт	-	4,1	4,7	3,8
связь	-	2,8	3,1	3,3
организацию отдыха и культурные мероприятия	-	1,7	1,1	1,5
образование	-	4,9	2,2	0,6
гостиницы, кафе и рестораны	-	2,1	2,7	1,3
другие товары и услуги	-	1,6	2,3	2,5
стоимость услуг, предоставленных работодателем бесплатно или по льготным ценам	-	0,2	0,0	0,0

<sup>1)</sup> В 2015 году выборочное обследование домашних хозяйств в сельской местности не проводилось



## УРОВЕНЬ ЖИЗНИ НАСЕЛЕНИЯ

### 6.12. Структура расходов на конечное потребление

(по материалам выборочного обследования бюджетов домашних хозяйств)

в процентах

	Все домохозяйства			
	2015	2016	2017	2018
<b>Расходы на конечное потребление - всего</b>	<b>100</b>	<b>100</b>	<b>100</b>	<b>100</b>
в том числе:				
<b>Расходы на питание</b>	<b>43,8</b>	<b>53,0</b>	<b>52,8</b>	<b>45,1</b>
из них:				
денежные расходы	42,1	51,6	52,2	44,2
стоимость натуральных поступлений	1,7	1,4	0,6	0,9
в том числе:				
поступлений из личного подсобного хозяйства	1,2	0,6	0,3	0,5
поступлений в счет оплаты труда	0,0	0,0	0,0	0,0
других поступлений	0,5	0,8	0,3	0,4
<b>Расходы на алкогольные напитки</b>	<b>2,0</b>	<b>2,4</b>	<b>2,0</b>	<b>1,9</b>
из них:				
денежные расходы	2,0	2,1	1,9	1,8
стоимость натуральных поступлений	0,0	0,3	0,1	0,1
<b>Расходы на непродовольственные товары</b>	<b>35,7</b>	<b>28,4</b>	<b>26,8</b>	<b>30,8</b>
из них:				
денежные расходы	35,0	27,2	26,4	30,6
стоимость натуральных поступлений	0,7	1,2	0,4	0,3
в том числе:				
полученных подарков	0,7	1,2	0,4	0,3
поступлений в счет оплаты труда	0,0	-	-	-
других поступлений	0,0	0,0	0,0	0,0
<b>Расходы на услуги</b>	<b>18,4</b>	<b>16,1</b>	<b>18,3</b>	<b>22,1</b>
<b>Стоимость предоставленных работодателем в натуральном выражении льгот</b>	<b>0,1</b>	<b>0,1</b>	<b>0,1</b>	<b>0,1</b>





	Продолжение			
	Домохозяйства, проживающие			
	в городских населенных пунктах			
	2015	2016	2017	2018
<b>Расходы на конечное потребление - всего</b>	<b>100</b>	<b>100</b>	<b>100</b>	<b>100</b>
в том числе:				
<b>Расходы на питание</b>	<b>43,8</b>	<b>52,8</b>	<b>52,6</b>	<b>44,8</b>
из них:				
денежные расходы	42,1	51,4	52,0	44,0
стоимость натуральных поступлений	1,7	1,4	0,6	0,8
в том числе:				
поступлений из личного подсобного хозяйства	1,2	0,6	0,3	0,5
поступлений в счет оплаты труда	0,0	0,0	0,0	0,0
других поступлений	0,5	0,8	0,3	0,3
<b>Расходы на алкогольные напитки</b>	<b>2,0</b>	<b>2,5</b>	<b>2,0</b>	<b>1,9</b>
из них:				
денежные расходы	2,0	2,1	1,9	1,8
стоимость натуральных поступлений	0,0	0,4	0,1	0,1
<b>Расходы на непродовольственные товары</b>	<b>35,7</b>	<b>28,9</b>	<b>27,3</b>	<b>31,3</b>
из них:				
денежные расходы	35,0	27,6	26,9	31,0
стоимость натуральных поступлений	0,7	1,3	0,4	0,3
в том числе:				
полученных подарков	0,7	1,3	0,4	0,3
поступлений в счет оплаты труда	0,0	-	-	-
других поступлений	0,0	0,0	0,0	0,0
<b>Расходы на услуги</b>	<b>18,4</b>	<b>15,8</b>	<b>18,0</b>	<b>21,8</b>
<b>Стоимость предоставленных работодателям в натуральном выражении льгот</b>	<b>0,1</b>	<b>0,0</b>	<b>0,1</b>	<b>0,1</b>



## УРОВЕНЬ ЖИЗНИ НАСЕЛЕНИЯ

Продолжение

	Домохозяйства, проживающие			
	в сельских населенных пунктах			
	2015 <sup>1)</sup>	2016	2017	2018
<b>Расходы на конечное потребление - всего</b>	-	<b>100</b>	<b>100</b>	<b>100</b>
в том числе:				
<b>Расходы на питание</b>	-	<b>57,6</b>	<b>57,2</b>	<b>51,7</b>
из них:				
денежные расходы	-	56,6	55,6	50,2
стоимость натуральных поступлений	-	1,0	1,6	1,5
в том числе:				
поступлений из личного подсобного хозяйства	-	0,6	0,5	-
поступлений в счет оплаты труда	-	-	-	-
других поступлений	-	0,4	1,1	1,5
<b>Расходы на алкогольные напитки</b>	-	<b>1,0</b>	<b>1,2</b>	<b>1,5</b>
из них:				
денежные расходы	-	1,0	1,2	1,5
стоимость натуральных поступлений	-	0,0	-	-
<b>Расходы на непродовольственные товары</b>	-	<b>16,9</b>	<b>14,9</b>	<b>19,8</b>
из них:				
денежные расходы	-	16,9	14,6	19,7
стоимость натуральных поступлений	-	-	0,3	0,1
в том числе:				
полученных подарков	-	-	0,3	0,1
поступлений в счет оплаты труда	-	-	-	-
других поступлений	-	-	-	-
<b>Расходы на услуги</b>	-	<b>24,3</b>	<b>26,7</b>	<b>26,9</b>
<b>Стоимость предоставленных работодателем в натуральном выражении льгот</b>	-	<b>0,2</b>	<b>0,0</b>	<b>0,0</b>

<sup>1)</sup> В 2015 году выборочное обследование домашних хозяйств в сельской местности не проводилось



**6.13. Структура потребительских расходов домашних хозяйств**

(по материалам выборочного обследования бюджетов домашних хозяйств)

в процентах

	Все домохозяйства			
	2015	2016	2017	2018
	<b>Потребительские расходы</b>	<b>100</b>	<b>100</b>	<b>100</b>
на покупку продуктов для домашнего питания	41,0	50,3	51,6	44,0
на питание вне дома	2,0	2,1	1,1	0,9
на покупку алкогольных напитков	2,0	2,2	1,9	1,8
на покупку непродовольственных товаров	36,4	29,1	26,9	31,1
на оплату услуг	18,6	16,3	18,5	22,2

Продолжение

	Домохозяйства, проживающие							
	в городских населенных пунктах				в сельских населенных пунктах			
	2015	2016	2017	2018	2015 <sup>1)</sup>	2016	2017	2018
<b>Потребительские расходы</b>	<b>100</b>	<b>100</b>	<b>100</b>	<b>100</b>	-	<b>100</b>	<b>100</b>	<b>100</b>
на покупку продуктов для домашнего питания	41,0	50,1	51,6	43,7	-	55,0	53,6	50,1
на питание вне дома	2,0	2,1	1,0	0,9	-	2,1	2,8	1,2
на покупку алкогольных напитков	2,0	2,2	1,9	1,8	-	1,0	1,2	1,5
на покупку непродовольственных товаров	36,4	29,6	27,4	31,6	-	17,6	15,4	20,5
на оплату услуг	18,6	16,0	18,1	22,0	-	24,3	27,0	26,7

<sup>1)</sup> В 2015 году выборочное обследование домашних хозяйств в сельской местности не проводилось



## УРОВЕНЬ ЖИЗНИ НАСЕЛЕНИЯ

### 6.14. Жилищные условия домашних хозяйств

(по материалам выборочного обследования бюджетов домашних хозяйств)

в среднем на 100 домохозяйств

	Все домохозяйства			
	2015	2016	2017	2018
<b>Число обследуемых домохозяйств - всего</b>	<b>100</b>	<b>100</b>	<b>100</b>	<b>100</b>
Распределение домашних хозяйств по формам собственности занимаемого жилья				
государственное и муниципальное	5	-	-	-
частное, ЖСК	90	95	96	95
другие собственники	5	5	4	5
по типам занимаемых жилых помещений				
в отдельной квартире	80	100	100	100
в коммунальной квартире	-	-	-	-
в общежитии	-	-	-	-
в отдельном доме, в части дома	20	-	-	-
в другом жилище	-	-	-	-
по числу занимаемых жилых комнат				
1 комнату	27	23	23	22
2 комнаты	46	51	55	52
3 и более комнат	27	26	22	26
по размеру общей (полезной) площади жилого помещения в среднем на проживающего				
до 9,0 м <sup>2</sup>	4	4	5	4
от 9,1 до 11,0 м <sup>2</sup>	10	3	4	3
от 11,1 до 13,0 м <sup>2</sup>	7	5	4	4
от 13,1 до 15,0 м <sup>2</sup>	10	15	14	15
от 15,1 до 20,0 м <sup>2</sup>	13	16	17	16
от 20,1 до 25,0 м <sup>2</sup>	18	14	14	14
от 25,1 до 30,0 м <sup>2</sup>	12	14	16	14
от 30,1 до 40,0 м <sup>2</sup>	7	8	5	7
от 40,1 и более м <sup>2</sup>	19	21	21	23
Число лиц, приходящихся на 100 комнат	121	123	125	119
Размер общей площади жилого помещения, в среднем на проживающего, м <sup>2</sup>	20	21	21	21

<sup>1)</sup> В 2015 году выборочное обследование домашних хозяйств в сельской местности не проводилось



	Домохозяйства, проживающие							
	в городских населенных пунктах				в сельских населенных пунктах			
	2015	2016	2017	2018	2015 <sup>1)</sup>	2016	2017	2018
<b>Число обследуемых домохозяйств - всего</b>	<b>100</b>	<b>100</b>	<b>100</b>	<b>100</b>	<b>-</b>	<b>100</b>	<b>100</b>	<b>100</b>
Распределение домашних хозяйств								
по формам собственности занимаемого жилья								
государственное и муниципальное	5	-	-	-	-	-	-	-
частное, ЖСК	90	97	97	97	-	72	75	75
другие собственники	5	3	3	3	-	28	25	25
по типам занимаемых жилых помещений								
в отдельной квартире	80	100	100	100	-	100	100	100
в коммунальной квартире	-	-	-	-	-	-	-	-
в общежитии	-	-	-	-	-	-	-	-
в отдельном доме, в части дома	20	-	-	-	-	-	-	-
в другом жилище	-	-	-	-	-	-	-	-
по числу занимаемых жилых комнат								
1 комнату	27	23	23	23	-	27	17	8
2 комнаты	46	53	57	54	-	26	34	31
3 и более комнат	27	24	20	23	-	47	49	61
по размеру общей (полезной) площади жилого помещения в среднем на проживающего								
до 9,0 м <sup>2</sup>	4	5	5	5	-	-	-	-
от 9,1 до 11,0 м <sup>2</sup>	10	2	3	3	-	16	16	3
от 11,1 до 13,0 м <sup>2</sup>	7	5	4	4	-	1	-	3
от 13,1 до 15,0 м <sup>2</sup>	10	16	15	16	-	2	10	1
от 15,1 до 20,0 м <sup>2</sup>	13	15	17	17	-	36	15	5
от 20,1 до 25,0 м <sup>2</sup>	18	15	13	13	-	5	18	27
от 25,1 до 30,0 м <sup>2</sup>	12	14	17	15	-	2	5	5
от 30,1 до 40,0 м <sup>2</sup>	7	8	5	6	-	9	8	9
от 40,1 и более м <sup>2</sup>	19	20	21	21	-	29	28	47
Число лиц, приходящихся на 100 комнат	121	124	126	125	-	119	116	77
Размер общей площади жилого помещения, в среднем на проживающего, м <sup>2</sup>	20	21	20	21	-	21	21	30

<sup>1)</sup> В 2015 году выборочное обследование домашних хозяйств в сельской местности не проводилось



## УРОВЕНЬ ЖИЗНИ НАСЕЛЕНИЯ

### 6.15. Наличие предметов длительного пользования

(по материалам выборочного обследования бюджетов домашних хозяйств)

в среднем на 100 домохозяйств

	Все домохозяйства			
	2015	2016	2017	2018
Холодильник	107	105	103	102
Морозильник (морозильная камера)	10	31	32	34
Газовая плита (варочная панель)	88	93	94	86
Электрическая плита (варочная панель)	10	9	11	17
Духовой шкаф (отдельный)	27	26	19	18
Микроволновая печь, мультиварка	83	88	93	95
Кофемашина	49	28	23	25
Стиральная машина	98	100	99	100
Электропылесос	99	98	96	97
Кондиционер	53	71	75	80
Швейная машина, вязальная машина	34	21	25	25
Телевизор (всех типов)	137	122	117	120
Персональный компьютер	51	55	49	51
Портативный компьютер (ноутбук, планшет, iPad)	77	72	71	74
Мобильный телефон	221	193	193	193
Смартфон, iPhone	18	26	25	25

Продолжение

	Домохозяйства, проживающие							
	в городских населенных пунктах				в сельских населенных пунктах			
	2015	2016	2017	2018	2015 <sup>1)</sup>	2016	2017	2018
Холодильник	107	106	103	103	-	100	100	100
Морозильник (морозильная камера)	10	32	33	35	-	11	13	24
Газовая плита (варочная панель)	88	94	94	96	-	71	97	2
Электрическая плита (варочная панель)	10	8	10	8	-	31	18	98
Духовой шкаф (отдельный)	27	23	14	10	-	67	86	88
Микроволновая печь, мультиварка	83	88	92	94	-	91	102	113
Кофемашина	49	29	23	25	-	16	13	22
Стиральная машина	98	100	99	100	-	100	100	100
Электропылесос	99	97	96	97	-	112	100	99
Кондиционер	53	76	79	84	-	11	25	51
Швейная машина, вязальная машина	34	20	24	22	-	31	45	54
Телевизор (всех типов)	137	121	116	119	-	134	139	130
Персональный компьютер	51	50	48	49	-	117	55	64
Портативный компьютер (ноутбук, планшет, iPad)	77	72	70	72	-	71	88	91
Мобильный телефон	221	188	190	193	-	247	231	196
Смартфон, iPhone	18	30	27	28	-	14	-	-

<sup>1)</sup> В 2015 году выборочное обследование домашних хозяйств в сельской местности не проводилось



**6.16. Оценка финансового положения домашних хозяйств**

(по материалам выборочного обследования бюджетов домашних хозяйств)

в процентах

	Все домохозяйства			
	2015	2016	2017	2018
<b>Число обследуемых домохозяйств - всего</b>	<b>100</b>	<b>100</b>	<b>100</b>	<b>100</b>
из них домохозяйства, оценившие свое финансовое положение следующим образом:				
доходов не хватает даже на еду	0,3	-	-	-
затруднительно покупать одежду и оплачивать жилищно-коммунальные услуги	21,8	11,0	7,0	7,0
не могут позволить покупку товаров длительного пользования	53,9	54,0	55,0	53,0
не хватает денег на покупку автомобиля	6,6	9,0	15,0	13,0
не хватает денег на покупку квартиры, дачи	13,0	16,0	12,0	15,0
средств достаточно, чтобы купить все, что считают нужным	4,4	10,0	11,0	12,0

Продолжение

	Домохозяйства, проживающие							
	в городских населенных пунктах				в сельских населенных пунктах			
	2015	2016	2017	2018	2015 <sup>1)</sup>	2016	2017	2018
<b>Число обследуемых домохозяйств - всего</b>	<b>100</b>	<b>100</b>	<b>100</b>	<b>100</b>	-	<b>100</b>	<b>100</b>	<b>100</b>
из них домохозяйства, оценившие свое финансовое положение следующим образом:								
доходов не хватает даже на еду	0,3	-	-	-	-	-	-	-
затруднительно покупать одежду и оплачивать жилищно-коммунальные услуги	21,8	11,0	7,0	7,0	-	21,0	7,0	7,0
не могут позволить покупку товаров длительного пользования	53,9	53,0	54,0	50,0	-	76,0	86,0	90,0
не хватает денег на покупку автомобиля	6,6	9,0	15,0	14,0	-	1,0	5,0	2,0
не хватает денег на покупку квартиры, дачи	13,0	16,0	13,0	16,0	-	2,0	2,0	1,0
средств достаточно, чтобы купить все, что считают нужным	4,4	11,0	11,0	13,0	-	-	-	-

<sup>1)</sup> В 2015 году выборочное обследование домашних хозяйств в сельской местности не проводилось



## УРОВЕНЬ ЖИЗНИ НАСЕЛЕНИЯ

### 6.17. Потребление продуктов питания в домашних хозяйствах

(по материалам выборочного обследования бюджетов домашних хозяйств)

	в среднем на потребителя в год, килограммов			
	Все домохозяйства			
	2015	2016	2017	2018
Хлебные продукты (хлеб и макаронные изделия в пересчете на муку, мука, крупа и бобовые)	101,4	114,6	130,2	102,3
Картофель	62,4	62,6	72,7	53,0
Овощи и бахчевые	103,7	171,0	247,3	166,6
Фрукты и ягоды, включая сушеные в пересчете на свежие	89,5	125,2	192,4	128,0
Мясо и мясопродукты в пересчете на мясо	82,0	109,9	138,0	106,0
Молоко и молочные продукты в пересчете на молоко	312,2	358,8	421,2	367,4
Яйца, штук	259,0	329,0	389,0	291,0
Рыба и рыбопродукты в пересчете на рыбу	27,5	36,1	46,8	31,5
Сахар, включая кондитерские изделия в пересчете на сахар	35,4	36,5	45,0	35,8
Масло растительное и другие жиры	13,3	14,7	18,1	11,2

Продолжение

	Домохозяйства, проживающие							
	в городских населенных пунктах				в сельских населенных пунктах			
	2015	2016	2017	2018	2015 <sup>1)</sup>	2016	2017	2018
Хлебные продукты (хлеб и макаронные изделия в пересчете на муку, мука, крупа и бобовые)	101,4	113,2	128,6	101,9	-	139,3	152,4	103,6
Картофель	62,4	59,9	71,8	52,2	-	109,3	84,9	60,8
Овощи и бахчевые	103,7	171,7	253,6	170,4	-	157,9	165,5	109,9
Фрукты и ягоды, включая сушеные в пересчете на свежие	89,5	128,4	198,3	131,6	-	70,7	115,2	84,9
Мясо и мясопродукты в пересчете на мясо	82,0	110,4	141,1	107,2	-	99,6	97,6	87,8
Молоко и молочные продукты в пересчете на молоко	312,2	360,4	425,3	370,4	-	330,2	366,3	327,0
Яйца, шт.	259,0	325,0	391,0	290,0	-	398,0	364,0	289,0
Рыба и рыбопродукты в пересчете на рыбу	27,5	36,8	47,9	32,2	-	23,3	31,4	22,5
Сахар, включая кондитерские изделия в пересчете на сахар	35,4	36,2	44,3	35,9	-	41,6	54,9	33,9
Масло растительное и другие жиры	13,3	14,3	18,0	11,3	-	21,6	19,7	10,0

<sup>1)</sup> В 2015 году выборочное обследование домашних хозяйств в сельской местности не проводилось





**6.18. Состав пищевых веществ в потребленных продуктах питания**

(по материалам выборочного обследования бюджетов домашних хозяйств)

в среднем за сутки на потребителя, граммов

	Все домохозяйства			
	2015	2016	2017	2018
Белки	82,2	102,0	127,6	99,3
в том числе в продуктах животного происхождения	51,6	65,9	83,7	65,9
Жиры	114,7	136,3	168,6	128,8
в том числе в продуктах животного происхождения	70,2	86,2	105,6	87,1
Углеводы	360,3	408,4	502,5	384,1
в том числе в продуктах животного происхождения	17,2	16,7	22,0	16,9

Продолжение

	Домохозяйства, проживающие							
	в городских населенных пунктах				в сельских населенных пунктах			
	2015	2016	2017	2018	2015 <sup>1)</sup>	2016	2017	2018
Белки	82,2	102,1	129,0	100,2	-	100,6	109,1	86,3
в том числе в продуктах животного происхождения	51,6	66,3	85,4	66,7	-	59,0	62,6	54,3
Жиры	114,7	135,6	169,6	130,0	-	148,0	155,4	111,7
в том числе в продуктах животного происхождения	70,2	86,5	106,9	87,9	-	80,4	88,3	74,5
Углеводы	360,3	405,4	499,8	385,4	-	461,6	537,2	360,2
в том числе в продуктах животного происхождения	17,2	16,7	22,2	17,1	-	15,7	19,0	14,3

<sup>1)</sup> В 2015 году выборочное обследование домашних хозяйств в сельской местности не проводилось



**6.19. Среднемесячная номинальная заработная плата работников по полному кругу предприятий в разрезе видов экономической деятельности в 2018 году**

	Начислено всего работникам списочного состава и внешним совместителям		Среднемесячная номинальная начисленная заработная плата, рублей	Среднемесячная заработная плата и выплаты социального характера в расчете на 1 работника, рублей
	тыс. рублей	выплат социального характера, тыс. рублей		
<b>Всего по обследуемым видам экономической деятельности</b>	<b>36574577,0</b>	<b>231202,5</b>	<b>31813,9</b>	<b>32010,2</b>
Сельское, лесное хозяйство, охота, рыболовство и рыбоводство	758819,5	5010,5	33960,8	34171,1
Промышленное производство (промышленность)	5819610,9	40636,8	35024,4	35266,6
Добыча полезных ископаемых	245488,1	5351,2	32861,2	33573,1
Обрабатывающие производства	3332597,7	17552,6	33399,9	33573,5
Обеспечение электрической энергией, газом и паром; кондиционирование воздуха	1386130,3	11919,6	41991,0	42350,1
Водоснабжение; водоотведение, организация сбора и утилизации отходов				
деятельность по ликвидации загрязнений	855394,8	5813,4	33068,8	33292,7
Строительство	1663273,0	5013,5	34580,2	34679,5
Торговля оптовая и розничная; ремонт автотранспортных средств и мотоциклов	2878016,0	8719,0	23468,9	23538,4
Транспортировка и хранение	1763373,3	14666,9	27131,4	27354,1
Деятельность гостиниц и предприятий общественного питания	552968,9	18812,9	20283,5	20941,4
Деятельность в области информации и связи	789287,8	6798,3	37051,6	37355,7
Деятельность финансовая и страховая	882058,1	14179,9	53833,8	54691,0
Деятельность по операциям с недвижимым имуществом	1001870,9	10469,4	24522,8	24764,5
Деятельность профессиональная, научная и техническая	1893757,1	4139,1	35551,8	35627,7
Деятельность административная и сопутствующие дополнительные услуги	458648,0	1146,8	24606,4	24665,7
Государственное управление и обеспечение военной безопасности; социальное обеспечение	8690878,3	71036,3	34781,2	35064,9
Образование	4207119,1	17058,9	29682,5	29800,5
Деятельность в области здравоохранения и социальных услуг	4036320,4	6686,3	33594,9	33648,9
Деятельность в области культуры, спорта, организации досуга и развлечений	949627,4	4473,1	31345,1	31489,2
Предоставление прочих видов услуг	228947,7	2211,8	23667,2	23888,7



**6.20. Среднемесячная номинальная заработная плата работников по  
полному кругу предприятий в разрезе форм собственности за 2018 год**

	Средне- месячная номи- нальная начисленная заработная плата, рублей	В том числе:		
		Российская собствен- ность	государ- ственная собствен- ность	Федераль- ная соб- ствен- ность
<b>Всего</b>	<b>31813,9</b>	<b>31626,5</b>	<b>34361,2</b>	<b>35904,2</b>
Сельское, лесное хозяйство, охота, рыболовство и рыбоводство	33960,8	30428,5	28030,8	30991,1
Промышленное производство	35024,4	34406,9	37723,4	43380,0
Добыча полезных ископаемых	32861,2	32858,1	33137,4	43525,9
Обрабатывающие производства	33399,9	32331,8	42286,3	-
производство пищевых продуктов	-	26477,4	-	-
производство напитков	-	28089,9	29330,9	-
производство текстильных изделий	-	26169,4	-	-
производство одежды	-	12082,2	-	-
производство кожи и изделий из кожи	-	16986,1	-	-
обработка древесины и производство изделий из дерева и пробки, кроме мебели, производство изделий из соломки и материалов для плетения	-	17459,8	-	-
производство бумаги и бумажных изделий	-	18123,2	-	-
деятельность полиграфическая и копирование носителей информации	-	14608,2	-	-
производство химических веществ и химических продуктов	-	16066,5	-	-
производство лекарственных средств и материалов, применяемых в медицинских целях	-	11589,3	-	-
производство резиновых и пластмассовых изделий	-	15871,5	-	-
производство прочей неметаллической минеральной продукции	-	25541,1	-	-
производство металлургическое	-	58791,7	-	-
производство готовых металлических изделий, кроме машин и оборудования	-	30675,5	-	-
производство компьютеров, электронных и оптических изделий	-	32163,9	-	-
производство электрического оборудования	-	39399,1	-	-
производство машин и оборудования, не включенных в другие группировки	-	31414,5	-	-
производство прочих транспортных средств и оборудования	-	44706,3	46708,6	46857,7
производство мебели	-	21401,3	-	-
производство прочих готовых изделий	-	15286,7	-	-
ремонт и монтаж машин и оборудования	-	26815,7	24429,1	24429,1



## УРОВЕНЬ ЖИЗНИ НАСЕЛЕНИЯ

Продолжение

	Среднемесячная номинальная начисленная заработная плата, рублей	В том числе:		
		Российская собственность	государственная собственность	Федеральная собственность
Обеспечение электрической энергией, газом и паром; кондиционирование воздуха	41991,0	41891,5	34857,1	40825,9
Водоснабжение; водоотведение, организация сбора и утилизации отходов, деятельность по ликвидации загрязнений	33068,8	33067,3	33331,0	-
Строительство	34580,2	34962,5	55668,3	-
Торговля оптовая и розничная; ремонт автотранспортных средств и мотоциклов	23468,9	22645,4	18011,6	-
Транспортировка и хранение	27131,4	26926,0	31858,7	36841,3
Деятельность гостиниц и предприятий общественного питания	20283,5	20390,6	27358,6	32265,0
Деятельность в области информации и связи	37051,6	37003,7	35552,4	40621,5
Деятельность финансовая и страховая	53833,8	54336,3	69814,1	70237,6
Деятельность по операциям с недвижимым имуществом	24522,8	24744,6	29921,7	-
Деятельность профессиональная, научная и техническая	35551,8	35380,3	42599,4	46833,7
Деятельность административная и сопутствующие дополнительные услуги	24606,4	24616,4	33035,1	20746,4
Государственное управление и обеспечение военной безопасности; социальное обеспечение	34781,2	34781,2	34731,8	31972,5
Образование	29682,5	29682,5	29865,8	43209,0
Деятельность в области здравоохранения и социальных услуг	33594,9	33594,9	33952,4	33437,6
Деятельность в области культуры, спорта, организации досуга и развлечений	31345,1	31360,9	32654,2	39072,7
Предоставление прочих видов услуг	23667,2	23667,2	30206,6	-



	В том числе:			
	собствен- ность субъектов Россий- ской Феде- рации	Муници- пальная собствен- ность	собственность общественных и религиозных организаций (объединений)	Смешан- ная рос- сийская собствен- ность
<b>Всего</b>	<b>32921,4</b>	<b>39872,3</b>	<b>24418,6</b>	<b>48001,5</b>
Сельское, лесное хозяйство, охота, рыболовство и рыбоводство	27140,2	-	938,9	-
Промышленное производство	33648,1	-	-	-
Добыча полезных ископаемых	33137,4	-	-	-
Обрабатывающие производства	31380,4	-	-	66312,2
производство пищевых продуктов	-	-	-	-
производство напитков	29330,9	-	-	-
производство текстильных изделий	-	-	-	-
производство одежды	-	-	-	-
производство кожи и изделий из кожи	-	-	-	-
обработка древесины и производство изделий из дерева и пробки, кроме мебели, производство изделий из соломки и материалов для плетения	-	-	-	-
производство бумаги и бумажных изделий	-	-	-	-
деятельность полиграфическая и копирование носителей информации	-	-	-	-
производство химических веществ и химических продуктов	-	-	-	-
производство лекарственных средств и материалов, применяемых в медицинских целях	-	-	-	-
производство резиновых и пластмассовых изделий	-	-	-	-
производство прочей еметаллической минеральной продукции	-	-	-	-
производство металлургическое	-	-	-	-
производство готовых металлических изделий, кроме машин и оборудования	-	-	-	-
производство компьютеров, электронных и оптических изделий	-	-	-	-
производство электрического оборудования	-	-	-	-
производство машин и оборудования, не включенных в другие группировки	-	-	-	-
производство прочих транспортных средств и оборудования	40579,1	-	-	-
производство мебели	-	-	-	-
производство прочих готовых изделий	-	-	-	-
ремонт и монтаж машин и оборудования	-	-	-	-



## УРОВЕНЬ ЖИЗНИ НАСЕЛЕНИЯ

Продолжение

	В том числе :			
	собствен- ность субъ- ектов Рос- сийской Фе- дерации	Муници- пальная собствен- ность	собствен- ность обще- ственных и религиозных организаций ( объединений)	Смешан- ная рос- сийская собствен- ность
Обеспечение электрической энергией, газом и паром; кондиционирование воздуха	34351,4	-	-	-
Водоснабжение; водоотведение, организация сбора и утилизации отходов, деятельность по ликвидации загрязнений	33331,0	-	-	-
Строительство	55668,3	-	-	54859,7
Торговля оптовая и розничная; ремонт автотранспортных средств и мотоциклов	18011,6	-	-	27232,4
Транспортировка и хранение	28390,6	-	1400,0	56630,4
Деятельность гостиниц и предприятий общественного питания	26376,6	-	-	29129,2
Деятельность в области информации и связи	32502,9	-	-	26942,9
Деятельность финансовая и страховая	65393,1	-	40820,8	-
Деятельность по операциям с недвижимым имуществом	29921,7	-	10466,7	-
Деятельность профессиональная, научная и техническая	27173,8	-	-	-
Деятельность административная и сопутствующие дополнительные услуги	51152,3	-	-	-
Государственное управление и обеспечение военной безопасности; социальное обеспечение	48937,3	39767,3	-	-
Образование	26152,1	-	23009,8	-
Деятельность в области здравоохранения и социальных услуг	34060,4	-	22751,7	-
Деятельность в области культуры, спорта, организации досуга и развлечений	30769,4	-	27886,7	-
Предоставление прочих видов услуг	30206,6	-	23953,8	-



	В том числе :			
	государственная и муниципальная собственность	Частная собственность включая собственность потребительской кооперации и собственность российских граждан, постоянно проживающих за границей	иностранная собственность и совместная российская и иностранная собственность	Совместная российская и иностранная собственность и другие формы собственности
<b>Всего</b>	<b>34378,2</b>	<b>27114,1</b>	<b>39938,0</b>	<b>27952,3</b>
Сельское, лесное хозяйство, охота, рыболовство и рыбоводство	28030,8	30680,2	42060,4	34265,8
Промышленное производство	37723,4	31593,9	58801,7	32863,0
Добыча полезных ископаемых	33137,4	32853,0	-	32856,2
Обрабатывающие производства	42286,3	27170,7	58456,7	29110,5
производство пищевых продуктов	-	26477,4	15667,7	26313,9
производство напитков	293309	27278,2	62124,0	43844,6
производство текстильных изделий	-	26169,4	-	26169,4
производство одежды	-	12082,2	-	12082,2
производство кожи и изделий из кожи	-	16986,1	-	16986,1
обработка древесины и производство изделий из дерева и пробки, кроме мебели, производство изделий из соломки и материалов для плетения	-	17459,8	-	17459,8
производство бумаги и бумажных изделий	-	18123,2	-	18123,2
деятельность полиграфическая и копирование носителей информации	-	14608,2	-	14608,2
производство химических веществ и химических продуктов	-	16066,5	-	16066,5
производство лекарственных средств и материалов, применяемых в медицинских целях	-	11589,3	-	11589,3
производство резиновых и пластмассовых изделий	-	15871,5	-	15871,5
производство прочей неметаллической минеральной продукции	-	25541,1	-	25541,1
производство металлургическое	-	58791,7	-	58791,7
производство готовых металлических изделий, кроме машин и оборудования	-	30675,5	-	30577,9
производство компьютеров, электронных и оптических изделий	-	31836,2	-	32163,9
производство электрического оборудования	-	39399,1	-	39399,1
производство машин и оборудования, не включенных в другие группировки	-	31414,5	-	31414,5
производство прочих транспортных средств и оборудования	-	27300,4	-	28038,2





## УРОВЕНЬ ЖИЗНИ НАСЕЛЕНИЯ

Продолжение

	В том числе:			
	государственная и муниципальная собственность	Частная собственность включая потребительской кооперации и собственность российских граждан, постоянно проживающих за границей	Иностранная собственность и совместная российская и иностранная собственность	Совместная российская и иностранная собственность и другие формы собственности
производство мебели	-	21401,3	-	21401,3
производство прочих готовых изделий	-	15286,7	-	15286,7
ремонт и монтаж машин и оборудования	24429,1	30411,3	-	30416,5
Обеспечение электрической энергией, газом и паром; кондиционирование воздуха	34857,1	55161,7	70244,0	55313,4
Водоснабжение; водоотведение, организация сбора и утилизации отходов, деятельность по ликвидации загрязнений	33331,0	32191,9	-	32191,9
Строительство	55668,3	31736,4	29669,8	32692,5
Торговля оптовая и розничная; ремонт автотранспортных средств и мотоциклов	18011,6	22679,5	38527,0	23509,9
Транспортировка и хранение	31858,7	16882,5	38779,2	18030,4
Деятельность гостиниц и предприятий общественного питания	27358,6	19663,5	18068,4	19856,0
Деятельность в области информации и связи	35552,4	37634,0	40256,3	37629,7
Деятельность финансовая и страховая	69814,1	41608,8	23548,1	41074,5
Деятельность по операциям с недвижимым имуществом	29921,7	22793,7	16740,1	22560,3
Деятельность профессиональная, научная и техническая	42599,4	31660,7	50210,2	31982,4
Деятельность административная и сопутствующие дополнительные услуги	33035,1	20487,0	19250,0	20483,6
Государственное управление и обеспечение военной безопасности; социальное обеспечение	34775,7	43158,6	-	43158,6
Образование	29865,8	24786,8	-	24246,5
Деятельность в области здравоохранения и социальных услуг	33952,4	30233,5	-	29596,9
Деятельность в области культуры, спорта, организации досуга и развлечений	32654,2	23850,1	13623,2	23893,7
Предоставление прочих видов услуг	30206,6	20884,4	-	22027,7

### 6.21. Уровень средней заработной платы работников социальной сферы и науки в организациях государственной и муниципальной





**форм собственности в январе-декабре 2018 года**

	Средняя заработная плата, рублей			
	всего	в том числе по формам собственности организаций		
		федеральная	субъектов Российской Федерации	муниципальная
Педагогические работники дошкольных образовательных учреждений в организациях	28776,9	-	28776,9	-
Педагогические работники образовательных, медицинских организаций или организаций, оказывающих социальные услуги детям-сиротам и детям, оставшимся без попечения родителей <sup>1)</sup>	... <sup>2)</sup>	-	... <sup>2)</sup>	-
Педагогические работники образовательных учреждений общего образования	31017,7	... <sup>2)</sup>	28519,3	-
Преподаватели образовательных учреждений высшего профессионального образования	55053,2	55053,2	-	-
Педагогические работники учреждений дополнительного образования детей	29468,5	... <sup>2)</sup>	29288,9	-
Преподаватели и мастера производственного обучения образовательных учреждений начального и среднего профессионального образования	27751,9	... <sup>2)</sup>	27818,5	-
Научные сотрудники	53443,5	53443,5	-	-
Работники учреждений культуры	31146,4	... <sup>2)</sup>	29055,3	-
Социальные работники	... <sup>2)</sup>	-	... <sup>2)</sup>	-
Врачи и работники медицинских организаций, имеющие высшее медицинское (фармацевтическое) или иное высшее образование, предоставляющие медицинские услуги (обеспечивающие предоставление медицинских услуг)	54239,8	53921,9	54314,7	-
Младший медицинский персонал (персонал, обеспечивающий условия для предоставления медицинских услуг)	26888,7	26681,8	26936,6	-
Средний медицинский (фармацевтический) персонал (персонал, обеспечивающий условия для предоставления медицинских услуг)	29011,5	28322,8	29130,0	-

<sup>1)</sup> Включены педагогические работники организаций (образовательных, медицинских, социального обслуживания), оказывающих социальные услуги детям-сиротам и детям, оставшимся без попечения родителей; данные сформированы по спискам организаций, представленным Министерством труда и социальной защиты Российской Федерации.

<sup>2)</sup> Данные не публикуются в целях обеспечения конфиденциальности первичных статистических данных, полученных от организаций, в соответствии со статьей 9 Федерального закона от 29.11.07 № 282-ФЗ «Об официальном статистическом учете и системе государственной статистики в Российской Федерации» в редакции Федерального закона от 02.07.2013 № 171-ФЗ «О внесении изменений в Федеральный закон «Об официальном статистическом учете и системе государственной статистики в Российской Федерации и отдельные законодательные акты Российской Федерации».



**6.22. Отношение средней заработной платы по категории к оценке среднемесячной начисленной заработной плате наемных работников в организациях, у индивидуальных предпринимателей и физических лиц в январе-декабре 2018 года**

	Отношение к средней заработной плате по субъекту Российской Федерации, %			
	всего	в том числе по формам собственности организаций		
		федеральная	субъектов Российской Федерации	муниципальная
Педагогические работники дошкольных образовательных учреждений в организациях	95,2	-	95,2	-
Педагогические работники образовательных, медицинских организаций или организаций, оказывающих социальные услуги детям-сиротам и детям, оставшимся без попечения родителей	... <sup>1)</sup>	-	... <sup>1)</sup>	-
Педагогические работники образовательных учреждений общего образования	116,0	... <sup>1)</sup>	106,7	-
Преподаватели образовательных учреждений высшего профессионального образования	205,9	205,9	-	-
Педагогические работники учреждений дополнительного образования детей	96,1	... <sup>1)</sup>	95,5	-
Преподаватели и мастера производственного обучения образовательных учреждений начального и среднего профессионального образования	103,8	... <sup>1)</sup>	104,0	-
Научные сотрудники	199,9	199,9	-	-
Работники учреждений культуры	116,5	... <sup>1)</sup>	108,7	-
Социальные работники	... <sup>1)</sup>	-	... <sup>1)</sup>	-
Врачи и работники медицинских организаций, имеющие высшее медицинское (фармацевтическое) или иное высшее образование, предоставляющие медицинские услуги (обеспечивающие предоставление медицинских услуг)	202,9	201,7	203,1	-
Младший медицинский персонал (персонал, обеспечивающий условия для предоставления медицинских услуг)	100,6	99,8	100,7	-
Средний медицинский (фармацевтический) персонал (персонал, обеспечивающий условия для предоставления медицинских услуг)	108,5	105,9	108,9	-

<sup>1)</sup> Данные не публикуются в целях обеспечения конфиденциальности первичных статистических данных, полученных от организаций, в соответствии со статьей 9 Федерального закона от 29,11,2007 № 282-ФЗ «Об официальном статистическом учете и системе государственной статистики в Российской Федерации» в редакции Федерального закона от 02,07,2013 № 171-ФЗ «О внесении изменений в Федеральный закон «Об официальном статистическом учете и системе государственной статистики в Российской Федерации и отдельные законодательные акты Российской Федерации»,



**6.23. Среднемесячная начисленная заработная плата работников органов государственной власти и местного самоуправления в 2018 году по типам должностей.**

	Начислено средств на оплату труда работников, тыс. рублей	Сумма выплат социального характера, тыс. рублей	Среднемесячная начисленная заработная плата	
			без выплат социального характера, рублей	включая выплаты социального характера, рублей
<b>Всего должностей в соответствии со штатным расписанием</b>	<b>3855633</b>	<b>47337</b>	<b>50419</b>	<b>51038</b>
Государственные должности Российской Федерации, субъектов Российской Федерации, муниципальные должности	252185	87	173681	173740
Должности государственной гражданской (муниципальной) службы	2196249	16330	48588	48949
Должности иного вида федеральной государственной службы	1216336	30729	51466	52766
Другой персонал, состоящий в штате организации	115296	192	20210	20244

**6.24. Среднемесячная начисленная заработная плата работников органов государственной власти и местного самоуправления в 2018 году по типам органов государственного управления.**

	Начислено средств на оплату труда работников, тыс. рублей	Сумма выплат социального характера, тыс. рублей	Среднемесячная начисленная заработная плата	
			без выплат социального характера, рублей	включая выплаты социального характера, рублей
<b>Всего должностей в соответствии со штатным расписанием</b>	<b>3855633</b>	<b>47337</b>	<b>50419</b>	<b>51038</b>
Должности федеральных органов государственной власти	2437318	36374	49716	50458
Работники государственных органов субъектов российской федерации	3765413	46961	50814	51448
Работники органов местного самоуправления и избирательных комиссий МО	62282	456	84807	85428



## ЖИЛИЩНЫЕ УСЛОВИЯ НАСЕЛЕНИЯ

## 6.25. Основные показатели жилищных условий населения

	2014	2015	2016	2017	2018
Общая площадь жилых помещений, приходящаяся в среднем на одного жителя (на конец года) <sup>1)</sup> - всего, м <sup>2</sup>	21,2 <sup>4)</sup>	17,8	18,0	25,5	28,0
Число квартир <sup>1)</sup> - всего, единиц	-	141213	146953	183138	189860
из них:					
однокомнатных	-	-	39670	...	51278
двухкомнатных	-	-	63854	...	80582
трехкомнатных	-	-	39654	...	47615
четырекомнатных и более	-	-	3775	...	3363
Общая площадь капитально отремонтированных помещений в жилых домах за год, тыс. м <sup>2</sup>	-	-	8,8	668,8	-
Приватизировано жилых помещений, (с начала приватизации, по состоянию на конец года) <sup>2)</sup> - всего, единиц	-	41	544	705	1022
Число семей, получивших жилые помещения и улучшивших жилищные условия <sup>3)</sup> за год, единиц	19	58	100	122	68
в процентах от числа семей, состоявших на учете в качестве нуждающихся в жилых помещениях (на конец предыдущего года)	0,4	1,3	33,0	2,5	1,4
Число семей, состоявших на учете в качестве нуждающихся в жилых помещениях <sup>3)</sup> (на конец года), единиц	4503	303	4893	4980	4960
в процентах от общего числа семей	2,9	0,2	3,2	3,2	3,2

<sup>1)</sup>В связи с отсутствием нормативно-правового акта, устанавливавшего порядок государственного учета жилищного фонда в Российской Федерации, в том числе его государственного технического учета (включая техническую инвентаризацию), официальная статистическая информация сформирована органами государственной власти субъекта Российской Федерации не по полному кругу единиц учета.

<sup>2)</sup> Показатель разрабатывается с 2014 года. Данные отражены нарастающим итогом.

<sup>3)</sup> Включая одиноких.

<sup>4)</sup> Данные приведены по состоянию на 31.12.2013 года в связи с отсутствием информации по жилищному фонду у органов государственной власти субъекта Российской Федерации.



### 6.26. Жилищный фонд

на конец года; общая площадь жилых помещений; тысяч квадратных метров

	2014 <sup>1)</sup>	2015	2016	2017	2018
Жилищный фонд – всего	8467,2	7391,7	7718,0	11125,8	12418,5
в том числе:					
частный	8125,1	5711,1	6004,1	9226,2	10448,9
из него в собственности граждан	-	5711,1	6004,1	9226,2	10436,9
государственный	-	1680,6	1713,9	1899,6	1969,5
муниципальный	-	-	-	-	-

<sup>1)</sup> Данные приведены по состоянию на 31.12.2013 года в связи с отсутствием информации по жилищному фонду у органов государственной власти субъекта Российской Федерации.

### 6.27. Благоустройство жилищного фонда

на конец года, в процентах от общей площади жилых помещений

	2015	2016	2017	2018
Площадь, оборудованная:				
водопроводом	88,7	89,2	92,5	85,7
водоотведением (канализацией)	86,9	87,4	91,3	84,6
отоплением	72,8	74,0	82,0	76,2
горячим водоснабжением	37,3	40,2	58,5	52,9
ваннами (душем)	0,3	0,8	2,3	2,5
газом (сетевым, сжиженным)	68,2	69,8	92,0	82,7
напольными электроплитами	4,3	4,1	3,0	2,8

### 6.28. Регистрация прав на жилые помещения на основании договоров купли-продажи

за год

	2015	2016	2017	2018
Число зарегистрированных прав на жилые помещения- всего, единиц	3238	4895	6517	7353
в том числе гражданам Российской Федерации	2882	4606	6222	7034
Общая площадь жилых помещений, на которые зарегистрированы права - всего, тыс. м <sup>2</sup>	146,3	181,4	226,9	266,0
в том числе гражданам Российской Федерации	130,0	167,5	210,5	251,0



### 6.29. Предоставление гражданам субсидий на оплату жилого помещения и коммунальных услуг

	2015	2016	2017	2018
Число служб субсидий	5	5	5	5
Получали субсидии в отчетном году, семей	17	43	135	251
в том числе в денежной форме (через банковские счета в банках, организации связи или иным способом)	17	43	135	251
Удельный вес семей, пользующихся субсидиями, в общем числе семей, процентов	0,01	0,03	0,1	0,2
Сумма начисленных субсидий, тыс. рублей	107,4	229,0	1192,7	2800,9
Среднемесячный размер субсидий на семью, рублей	526,0	444,0	736,0	930,0

### 6.30. Предоставление гражданам социальной поддержки по оплате жилого помещения и коммунальных услуг

	2015	2016	2017	2018
Численность граждан, пользующихся социальной поддержкой, человек	210336	260571	169734	225656
Объем средств, предусмотренных на предоставление гражданам социальной поддержки, тыс. рублей	119086,2	169377,9	220386,6	268985,9
Среднемесячный размер социальной поддержки на одного пользователя, рублей	47,2	54,2	108,2	99,3
Удельный вес граждан, пользующихся социальной поддержкой, в общей численности населения, процентов	50,5	60,8	38,9	51,6



## МЕТОДОЛОГИЧЕСКИЕ ПОЯСНЕНИЯ

**Величина прожиточного минимума** в соответствии с Федеральным законом от 24 октября 1997г. №134-ФЗ "О прожиточном минимуме в Российской Федерации" представляет собой стоимостную оценку потребительской корзины, а также обязательные платежи и сборы. Потребительская корзина включает минимальные наборы продуктов питания, непродовольственных товаров и услуг, необходимых для сохранения здоровья человека и обеспечения его жизнедеятельности. Величина прожиточного минимума определяется ежеквартально на основании установленной потребительской корзины и утверждается органами власти субъекта Российской Федерации.

**Денежные доходы населения** включают оплату труда наемных работников; доходы от предпринимательской деятельности и другой производственной деятельности; социальные выплаты (пенсии, пособия, стипендии и другие выплаты); доходы от собственности (дивиденды, проценты, начисленные по денежным средствам на банковских счетах физических лиц в кредитных организациях; выплата доходов по государственным и другим ценным бумагам; инвестиционный доход (доход от собственности держателей полисов); прочие денежные поступления.

**Денежные расходы населения** – включают расходы на покупку товаров и оплату услуг, платежи за товары (работы, услуги) зарубежным поставщикам за безналичный и наличный расчет, включая сальдо трансграничной Интернет-торговли; расходы на оплату обязательных платежей и разнообразных взносов; прочие расходы населения.

**К сбережениям населения** относятся: прирост (уменьшение) сбережений на рублевых и валютных счетах в банках Российской Федерации и за рубежом; прирост (уменьшение) средств в форме кредитов и займов от иностранных контрагентов; прирост (уменьшение) сбережений в ценных бумагах (включая векселя и долговые ценные бумаги); расходы на покупку недвижимости (включая сальдо операций с инструментами участия в капитале и недвижимостью за рубежом); прирост (уменьшение) наличных денег на руках у населения в рублях и в иностранной валюте в рублевом эквиваленте; прирост (уменьшение) прочих сбережений. Общий объем сбережений населения корректируется на величину финансовых обязательств (кредиты, ссуды) и на величину реализации финансовых активов (средств от продажи и погашения инвестиционных паев, от реализации долей участия в уставном капитале организаций и др.).

**Среднедушевые денежные доходы (в месяц)** исчисляются делением годового объема денежных доходов на 12 и на среднегодовую численность населения.

**Реальные располагаемые денежные доходы** рассчитываются как доходы за вычетом обязательных платежей, скорректированные на индекс потребительских цен.





**Реальные денежные доходы** рассчитываются как доходы, скорректированные на индекс потребительских цен.

**Покупательная способность денежных доходов населения** отражает потенциальные возможности населения по приобретению товаров и услуг и выражается через товарный эквивалент среднедушевых денежных доходов населения.

**Распределение населения по уровню среднедушевых денежных доходов** характеризует дифференциацию населения по уровню материального достатка и представляет собой показатели численности (или долей) населения, сгруппированного в заданных интервалах по уровню среднедушевых денежных доходов.

**Численность пенсионеров** - численность лиц, реализовавших право на получение пенсии в соответствии с законодательством Российской Федерации и межгосударственными соглашениями, постоянно проживающих в Российской Федерации. Данные приводятся по пенсионерам, состоящим на учете в системе Пенсионного фонда Российской Федерации.

**Средний размер назначенных пенсий** - отношение общей суммы назначенных пенсий к численности пенсионеров, состоящих на учете в системе Пенсионного фонда Российской Федерации.

**Домашнее хозяйство** представляет собой совокупность лиц, проживающих в одном жилом помещении или его части, как связанных, так и не связанных родством, совместно обеспечивающих себя всем необходимым для жизни, полностью или частично объединяя и расходуя свои средства. Домохозяйство может состоять из одного человека, живущего самостоятельно.

**Расходы на конечное потребление домашних хозяйств** состоят из потребительских расходов, а также оценки в денежном эквиваленте стоимости натуральных поступлений продуктов питания, непродовольственных товаров и услуг. В расходы на конечное потребление не включается стоимость товаров, если они были приобретены не для собственного потребления.

**Стоимость натуральных поступлений продуктов питания** - условно исчисленная стоимость потребленных домашними хозяйствами продуктов питания, поступивших в виде сельскохозяйственной продукции собственного производства и из других источников без оплаты (помощь родственникам, в счет оплаты труда и др.). Оценка стоимости производится по средним ценам покупки, исходя из данных обследования о количестве и стоимости аналогичных товаров в пределах соответствующего субъекта Российской Федерации.

**Стоимость натуральных поступлений непродовольственных товаров и услуг** - оценка (со слов опрошиваемых) стоимости непродовольственных товаров, поступивших в домохозяйство без оплаты, а также услуг, предоставленных или оплаченных (полностью или частично) работодателем.

**Потребительские расходы домашних хозяйств** являются частью денежных расходов, направленных на приобретение потребительских товаров и услуг. Учет производится по полной стоимости товаров и услуг, независимо от того, полностью или частично они были оплачены на момент приобретения





и для каких целей они предназначались (для личного потребления или передачи другому домохозяйству). В составе потребительских расходов не учитываются расходы на покупку произведений искусства, антиквариата и ювелирных изделий, приобретенных в качестве капиталовложений, оплата материалов и работ по строительству и капитальному ремонту жилых или подсобных помещений, являющиеся инвестициями.

**Расходы на питание в домашних хозяйствах** складываются из денежных расходов на покупку продуктов, предназначенных для личного потребления внутри домохозяйств, расходов на питание вне дома и стоимости натуральных поступлений продуктов питания.

**Расходы на непродовольственные товары в домашних хозяйствах** состоят из денежных расходов на покупку непродовольственных товаров, предназначенных для личного потребления внутри домохозяйств, и стоимости натуральных поступлений, оцененной со слов опрошенных.

**Расходы на алкогольные напитки в домашних хозяйствах** включают как денежные расходы на покупку алкогольных напитков, предназначенных для личного потребления внутри домохозяйств, так и стоимость алкогольных напитков, поступивших в домохозяйство в натуральном выражении в результате собственного производства, в качестве подарка и т.п.

**Денежные расходы домашних хозяйств** представляют собой сумму фактических затрат, произведенных членами домохозяйства в течение учетного периода обследования, и включают в себя потребительские расходы, а также расходы, не связанные с потреблением.

**Прирост (уменьшение) финансовых активов домашних хозяйств** - расчетный показатель, основанный на определении сальдо между суммой сбережений, сделанных домохозяйствами за счет собственных доходов, и суммой израсходованных накоплений и привлеченных заемных средств в финансовых организациях и у частных лиц в период обследования.

**Денежный доход** - расчетный показатель, исчисляемый как сумма денежных расходов и прироста (уменьшения) финансовых активов в период обследования. Применительно к этому методу показатель денежного дохода домохозяйств трактуется как объем денежных средств (без привлечения ранее накопленных или заемных), которыми располагали домохозяйства для обеспечения своих расходов и создания сбережений.

**Стоимость натуральных поступлений** - суммарная оценка стоимости натуральных поступлений продуктов питания, непродовольственных товаров и услуг.

**Валовой доход домашних хозяйств** состоит из суммы денежных доходов и стоимости натуральных поступлений.

**Располагаемые ресурсы домашних хозяйств** - это совокупность денежных доходов домохозяйств, сумм израсходованных накоплений и привлеченных (заемных) средств и стоимости натуральных поступлений.

В целом показатель располагаемых ресурсов домашних хозяйств трактуется как объем денежных и натуральных (в стоимостной оценке) средств,



которыми располагали домашние хозяйства для финансирования своего потребления и создания сбережений в период обследования.

**Среднемесячная номинальная начисленная заработная плата работников** в отчетном периоде исчисляется на основании сведений, полученных от организаций, делением фонда начисленной заработной платы работников на среднюю численность работников и на количество месяцев в периоде.

Среднемесячная начисленная заработная плата работников **в организации** рассчитывается делением фонда начисленной заработной платы соответствующей категории работников (списочного состава; внешних совместителей; работников, выполнявших работы по договорам гражданско-правового характера) на среднюю численность той же категории работников и на количество месяцев в отчетном периоде.

Среднемесячная начисленная заработная плата работников **по видам экономической деятельности** рассчитывается делением фонда начисленной заработной платы работников списочного состава и внешних совместителей на среднесписочную численность работников и на количество месяцев в отчетном периоде.

**Жилищный фонд** - совокупность всех жилых помещений, находящихся на территории г. Севастополя.

**Жилым помещением** признается изолированное помещение, которое является недвижимым имуществом и пригодно для постоянного проживания граждан (отвечает установленным санитарным и техническим правилам и нормам, иным требованиям законодательства).

В составе жилищного фонда не учитываются дачи, летние садовые домики, спортивные и туристские базы, мотели, кемпинги, санатории, дома отдыха, пансионаты, дома для приезжих, гостиницы, казармы, кельи, железнодорожные вагончики и другие строения.

Учет ведется по основным формам собственности:

**частный жилищный фонд** - совокупность жилых помещений, находящихся в собственности граждан и в собственности юридических лиц;

**государственный жилищный фонд** - совокупность жилых помещений, принадлежащих на праве собственности Российской Федерации (жилищный фонд Российской Федерации), и жилых помещений, принадлежащих на праве собственности г. Севастополю (жилищный фонд г. Севастополя);

**муниципальный жилищный фонд** - совокупность жилых помещений, принадлежащих на праве собственности муниципальным образованиям.

**Общая площадь жилого помещения** состоит из суммы площадей всех частей такого помещения, включая площадь помещений вспомогательного использования, предназначенных для удовлетворения гражданами бытовых и иных нужд, связанных с их проживанием в жилом помещении, за исключением балконов, лоджий, веранд и террас.

**Виды жилых помещений.** К жилым помещениям относятся: жилой дом, часть жилого дома, квартира, часть квартиры, комната.



**Жилым домом** признается индивидуально-определенное здание, которое состоит из комнат, а также помещений вспомогательного использования, предназначенных для удовлетворения гражданами бытовых и иных нужд, связанных с их проживанием в таком здании.

**Квартирой** признается структурно обособленное помещение в многоквартирном доме, обеспечивающее возможность прямого доступа к помещениям общего пользования в таком доме и состоящее из одной или нескольких комнат, а также помещений вспомогательного использования, предназначенных для удовлетворения гражданами бытовых и иных нужд, связанных с их проживанием в таком обособленном помещении.

**Комнатой** признается часть жилого дома или квартиры, предназначенная для использования в качестве места непосредственного проживания граждан в жилом доме или квартире.

**Общая площадь жилых помещений, приходящаяся в среднем на одного жителя**, рассчитывается делением общей площади всего жилищного фонда на конец года на численность постоянного населения на эту же дату.

**Семьи, состоящие на учете в качестве нуждающихся в жилых помещениях** в муниципальных образованиях для получения жилых помещений и улучшения жилищных условий, учитываются в соответствии с Жилищным кодексом Российской Федерации.

**Субсидии на оплату жилого помещения и коммунальных услуг** являются адресным видом социальной помощи и предоставляются гражданам органами исполнительной власти и органами местного самоуправления в случае, если их расходы на оплату жилого помещения и коммунальных услуг, рассчитанные исходя из размера регионального стандарта нормативной площади жилого помещения, используемой для расчета субсидий, и размера регионального стандарта стоимости жилищно-коммунальных услуг, превышают величину, соответствующую максимально допустимой доле расходов граждан на оплату жилого помещения и коммунальных услуг в совокупном доходе семьи.

**Социальная поддержка по оплате жилого помещения и коммунальных услуг** предоставляется в соответствии с действующим законодательством определенным категориям граждан, в том числе совместно с ними проживающим членам их семей (если это предусмотрено соответствующим данной категории граждан законодательством) в виде скидки к начисленной сумме платежей за жилое помещение и коммунальные услуги или в виде денежной выплаты гражданину через банковские счета, организации связи или иным способом.



## 7. ОБРАЗОВАНИЕ

## ДОШКОЛЬНОЕ ОБРАЗОВАНИЕ

## 7.1. Число организаций, осуществляющих образовательную деятельность по образовательным программам дошкольного образования, присмотр и уход за детьми

	2014	2015	2016	2017	2018
Число организаций, осуществляющих образовательную деятельность по образовательным программам дошкольного образования, присмотр и уход за детьми, единиц	88	89	90	91	79
Число мест, тысяч единиц	12,8	13,3	14,3	14,9	16,3
Численность воспитанников в организациях, осуществляющих образовательную деятельность по образовательным программам дошкольного образования, присмотр и уход за детьми, тысяч человек	14,9	14,9	16,7	18,9	18,3
Число дошкольных образовательных организаций <sup>1)</sup> , единиц	83	83	81	83	79
Численность детей в дошкольных образовательных организациях, тысяч человек	13,8	13,9	13,9	17,2	16,3
Численность детей в дошкольных образовательных организациях в расчете на 100 мест, человек	117	112	116	116	112
Доля детей в возрасте 1-6 лет, получающих дошкольную образовательную услугу или услугу по их содержанию в муниципальных образовательных учреждениях в общей численности детей, проживающих в г. Севастополе в возрасте 1-6 лет, %	54,1	54,1	53,7	53,5	56,6
Обеспеченность детей дошкольного возраста местами в дошкольных образовательных учреждениях, количество мест на 1000 детей в возрасте от 1 до 6 лет <sup>2)</sup> , мест	525	500	500	519	-

<sup>1)</sup> Приведены только дошкольные организации (без групп при школах и других организаций, работающих по программам дошкольного образования, без учета сезонных и находящихся на балансе юридических лиц других регионов).

<sup>2)</sup> Начиная с 2014 г., приведен расчетный показатель Росстата.



**7.2. Расходы дошкольных образовательных организаций<sup>1)</sup>**

тысяч рублей

	Городские поселения и сельская местность
<b>Расходы организации, всего</b>	<b>1387229,3</b>
в том числе:	
оплата труда	866969,1
из нее	
педагогического персонала (без совместителей)	388551,2
начисления на оплату труда	211486,4
питание	129481,2
услуги связи	8639,1
транспортные услуги	1024,8
коммунальные услуги	67291
арендная плата за пользование имуществом	438,6
услуги по содержанию имущества	21915,5
прочие затраты	79983,6
Инвестиции, направленные на приобретение основных фондов	139049,9

<sup>1)</sup> Данные за 2016-2018г г. не разрабатывались.

**7.3 Структура расходов дошкольных образовательных организаций**





## МЕТОДОЛОГИЧЕСКИЕ ПОЯСНЕНИЯ

Информация представлена, исходя из наблюдаемых показателей, предусмотренных ежегодным статистическим наблюдением по форме №85-К. В число организаций, осуществляющих образовательную деятельность по образовательным программам дошкольного образования, присмотр и уход за детьми включены следующие постоянно действующие организации:

- дошкольные образовательные организации;
- общеобразовательные организации, осуществляющие образовательную деятельность по образовательным программам дошкольного образования, присмотр и уход за детьми (при наличии лицензии на осуществление образовательной деятельности по дошкольному уровню образования);
- иные юридические лица, осуществляющие образовательную деятельность по образовательным программам дошкольного образования, присмотр и уход за детьми (организации здравоохранения, социального обслуживания, науки, культуры и др., осуществляющие образовательную деятельность по образовательным программам дошкольного образования, присмотр и уход за детьми в качестве дополнительной к своей основной деятельности).

Одновременно, в круг отчитывающихся не вошли сезонные организации и организации, находившиеся в подчинении юридических лиц других регионов.

В разделе представлены показатели охвата детей в возрасте 1-6 лет дошкольными образовательными организациями (детсадами), а также общеобразовательными и другими образовательными организациями, в части их работы по дошкольному образованию, присмотру и уходу за детьми. Не следует его путать с показателем обеспеченности детей дошкольными образовательными организациями, который определяется как отношение общего числа мест в организациях, осуществляющих образовательную деятельность по образовательным программам дошкольного образования, присмотр и уход за детьми, к общей численности детей в возрасте 1-6 лет, скорректированной на численность детей в возрасте 5-6 лет, обучающихся в общеобразовательных организациях, и умноженное на 1000.



## 8. ЗДРАВООХРАНЕНИЕ

### 8.1. Основные показатели здравоохранения

	на конец года				
	2014	2015	2016	2017	2018
Численность врачей - всего, тыс. человек	1,6	1,7	1,7	2,0	2,1
на 10000 человек населения	42,7	42,5	40,8	47,2	47,7
Численность среднего медицинского персонала - всего, тыс. человек	3,3	3,5	3,4	4,1	4,0
на 10000 человек населения	85,5	86,4	79,5	94,2	90,7
Число больничных организаций, единиц	32	32	27	19	19
Число больничных коек <sup>1)</sup> - всего, тыс. коек	2,8	2,7	2,6	3,6	3,6
на 10000 человек населения	73,1	66,4	61,1	83,4	80,7
Амбулаторно-поликлинических организаций, (самостоятельные и входящие в состав организаций (юр. лиц)), единиц.	54	51	54	51	50
Мощность амбулаторно-поликлинических организаций					
число посещений в смену-всего	8312	8351	8213	8682	8842
на 10000 человек населения	216,7	204,9	194,4	200,6	201,0
Число самостоятельных амбулаторно-поликлинических организаций (женские консультации и детские поликлиники, амбулатории), единиц.	20	19	14	6	6
Число коек, фактически развернутых и свернутых на ремонт для беременных, рожениц и родильниц, единиц.	190	200	200	167	167
Число фельдшерско-акушерских пунктов, единиц.	12	12	12	11	11

<sup>1)</sup> Число коек в круглосуточных стационарах (без коек в дневных стационарах).



**8.2. Сведения о числе заболеваний, зарегистрированных у пациентов по основным классам болезней<sup>1)</sup>**

зарегистрировано пациентов с диагнозом, установленным впервые в жизни

Классы болезней по МКБ-10	2014	2015	2016	2017	2018
<b>Всего заболеваний</b>	<b>217132</b>	<b>207172</b>	<b>217916</b>	<b>230172</b>	<b>215914</b>
в том числе:					
Некоторые инфекционные и паразитарные болезни	13411	10827	10645	13137	12066
Новообразования	5505	4388	5279	6347	7042
Болезни крови, кроветворных органов и отдельные нарушения с привлечением иммунного механизма	492	395	576	770	677
Болезни эндокринной системы, расстройства питания, нарушения обмена веществ	1530	1137	2493	6252	6428
Расстройства психики и поведения	2436	1382	1529	868	860
Болезни нервной системы	3639	4586	5344	5958	5267
Болезни глаза и придаточного аппарата	9145	9487	9385	8690	8854
Болезни уха и сосцевидного отростка	7788	8065	10069	9718	10038
Болезни системы кровообращения	6576	5257	5650	6325	7543
Болезни органов дыхания	97373	91566	96287	95876	83039
Болезни органов пищеварения	4195	5271	5669	6784	6523
Болезни кожи и подкожной клетчатки	17769	17556	15581	17429	21062
Болезни костно-мышечной системы и соединительной ткани	7136	9157	10042	10850	11035
Болезни мочеполовой системы	8248	7583	8454	6908	7706
Осложнения беременность, родов и послеродовой период	11355	10203	10319	7921	6685
Врожденные аномалии (пороки развития), деформации и хромосомные нарушения	353	285	362	542	801
Травмы, отравления и некоторые другие последствия действия внешних причин	17593	18219	18485	23662	18653

<sup>1)</sup> По данным Департамента здравоохранения города Севастополя.





### 8.3. Сведения о числе заболеваний, зарегистрированных у пациентов по основным классам болезней<sup>1)</sup>

зарегистрировано пациентов с диагнозом, установленным впервые в жизни

Классы болезней по МКБ-10	2014	2015	2016	2017	2018
	<b>На 100 000 населения</b>				
<b>Всего заболеваний</b>	<b>56449</b>	<b>50825</b>	<b>51577</b>	<b>53193</b>	<b>49079</b>
в том числе:					
Некоторые инфекционные и паразитарные болезни	3487	2656	2519	3036	2743
Новообразования	1431	1077	1249	1467	1601
Болезни крови, кроветворных органов и отдельные нарушения с привлечением иммунного механизма	128	97	136	178	154
Болезни эндокринной системы, расстройства питания, нарушения обмена веществ	398	279	590	1445	1461
Расстройства психики и поведения	633	339	362	201	195
Болезни нервной системы	946	1125	1265	1377	1197
Болезни глаза и придаточного аппарата	2377	2327	2221	2008	2013
Болезни уха и сосцевидного отростка	2025	1978	2383	2246	2282
Болезни системы кровообращения	1710	1290	1337	1462	1715
Болезни органов дыхания	25315	22464	22789	22157	18875
Болезни органов пищеварения	1091	1293	1342	1568	1483
Болезни кожи и подкожной клетчатки	4619	4307	3688	4028	4788
Болезни костно-мышечной системы и соединительной ткани	1855	2246	2377	2507	2508
Болезни мочеполовой системы	2144	1860	2001	1596	1752
Беременность, роды и послеродовой период <sup>2)</sup>	12472	10700	10465	7870	6595
Врожденные аномалии (пороки развития), деформации и хромосомные нарушения <sup>3)</sup>	7906	5659	6626	10553	16417
Травмы, отравления и некоторые другие последствия действия внешних причин	4574	4470	4375	5468	4240

<sup>1)</sup> По данным Департамента здравоохранения города Севастополя.

<sup>2)</sup> Рассчитано на 100 000 женщин в возрасте 15-49 лет.

<sup>3)</sup> Рассчитано на 100 000 детей в возрасте до 1 года.



### МЕТОДОЛОГИЧЕСКИЕ ПОЯСНЕНИЯ

В разделе приведены данные о сети и деятельности организаций здравоохранения, медицинских кадрах. Содержатся статистические материалы, характеризующие показатели общей заболеваемости населения и по отдельным болезням.

**В общую численность врачей** включаются все врачи с высшим медицинским образованием, занятые в лечебных, санитарных организациях, организациях социального обеспечения, научно-исследовательских институтах, организациях, занятых подготовкой кадров, в аппарате органов здравоохранения и др.

**В общую численность среднего медицинского персонала** включаются все лица со средним медицинским образованием, занятые в лечебных, санитарных организациях, организациях социального обеспечения, дошкольных и образовательных организациях, домах ребенка и др.

В больничных организациях учету подлежат койки, оборудованные необходимым инвентарем, независимо от того, заняты они пациентами или нет.

В число врачебных амбулаторно-поликлинических организаций включаются все медицинские организации, которые ведут амбулаторный прием (поликлиники, амбулатории, диспансеры, поликлинические отделения в составе больничных организаций и др.).

**Заболеваемость населения** характеризуется числом случаев заболеваний, выявленных (или взятых под диспансерное наблюдение) в течение года при обращении в лечебно-профилактические организации или при профилактическом осмотре. Первичная заболеваемость регистрируется при установлении пациенту диагноза впервые в жизни. Общая заболеваемость населения характеризуется общим числом случаев заболеваний, зарегистрированных в течение года. При этом учитываются пациенты, которым диагноз установлен как впервые, так и при повторном (многократном) обращении по поводу данного заболевания.

**Уровень заболеваемости** определяется как отношение числа пациентов (случаев заболеваний) с впервые в жизни установленным диагнозом к среднегодовой численности постоянного населения.

Для статистической разработки данных о заболеваемости населения с 1999 г. применяется Международная статистическая классификация болезней и проблем, связанных со здоровьем (X пересмотр Всемирной организации здравоохранения 1989 г.).



## 9. ОТДЫХ И ТУРИЗМ

### 9.1. Основные показатели деятельности коллективных средств размещения<sup>1)</sup>

	2014	2015	2016	2017	2018
Число организаций, ед.	59	57	113	131	121
Число номеров (комнат), ед.	2151	2252	2227	3772	4240
из них: высшей категории	157	128	126	287	334
Жилая площадь номеров, м <sup>2</sup>	60985,2	65355,6	112351,8	97508,5	103311,4
Число мест (коек), единиц	17370,0	8798,8	6125,0	10960,0	10787,0
Число круглогодичных коек <sup>2)</sup> , ед.	255	-	-	-	-
Численность размещенных лиц, человек	32550	98944,	126807	179276	167738
в том числе граждан:					
России	29348	95402	122475	174043	162477
из них детей <sup>3)</sup>	9410	11895	11811	26622	29491
других стран	3202	3542	4332	5233	5261
Численность размещенных лиц по путевкам	10173	14994	7443	7801	21800
Численность лиц, получивших амбулаторно-курортное лечение	-	-	-	-	-
из них детей <sup>3)</sup>	-	-	-	-	-
Число ночевок, единиц	304240	340739	453826	1302132	988167
Число номеров (комнат) в расчете на 1 КСР, ед.	36	40	20	29	35
Жилая площадь в расчете на 1 номер, м <sup>2</sup>	28	29	50	26	24
Число мест (коек) в расчете на 1 КСР, ед.	294	154	54	84	89
Коэффициент использования наличных мест	0,05	0,11	0,20	0,33	0,25
Доходы от предоставляемых услуг, тыс. рублей	313363,6	913967,1	1092812,7	1210586,0	1482006,6

<sup>1)</sup> С 2016 г. по полному кругу хозяйствующих субъектов.

<sup>2)</sup> По круглогодичным специализированным средствам размещения.

<sup>3)</sup> С 2016 г. учитываются лица до 18 лет.

**9.2. Основные показатели деятельности гостиниц  
и аналогичных средств размещения<sup>1)</sup>**

	2014	2015	2016	2017	2018
Число организаций, ед.	45	50	100	95	87
Число номеров (комнат), ед.	1352	1832	2031	1978	1774
из них: высшей категории	119	122	124	267	272
Жилая площадь (номеров), м <sup>2</sup>	41967,9	51351,7	104202,8	59675,6	53854,6
Число мест (коек), ед.	14596	6306	4803	4579	3944
Численность размещенных лиц, человек	21295	89980	119859	144036	94229
в том числе граждан:					
России	18137	86504	115527	138983	89684
из них детей <sup>2)</sup>	1160	7355	8495	15293	10890
других стран	3158	3476	4332	5053	4545
Численность размещенных лиц по путевкам	742	9983	3979	3784	4832
Число ночевок, ед.	114472	274715	400459	740711	404378
Число номеров (комнат) в расчете на 1 КСР, ед.	30	37	20	21	20
Жилая площадь в расчете на 1 номер, м <sup>2</sup>	31	28	51	30	30
Число мест (коек) в расчете на 1 КСР, ед.	324	126	48	48	45
Коэффициент использования наличных мест	0,02	0,12	0,23	0,44	0,28
Доходы от предоставляемых услуг, тыс. рублей	188613,2	764212,4	1019026,2	889199,0	881356,6

<sup>1)</sup> С 2016 г. по полному кругу хозяйствующих субъектов.

<sup>2)</sup> С 2016 г. учитываются лица до 18 лет.



**9.3. Основные показатели деятельности специализированных средств размещения<sup>1)</sup>**

	2014	2015	2016	2017	2018
Число организаций, ед.	14	7	13	36	34
Число номеров (комнат), ед.	799	420	196	1794	2466
из них: высшей категории	38	6	4	20	62
Жилая площадь номеров, м <sup>2</sup>	19017,3	14003,9	8149,0	37832,9	49456,8
Число мест (коек) <sup>2)</sup> , ед.	2774	2492	1322	6381	6843
Число круглогодичных коек, ед.	255	-	-	-	-
Численность размещенных лиц, человек	11255	8964	6948	35240	73509
в том числе граждан:					
России	11211	8898	6948	35060	72793
из них детей <sup>3)</sup>	8250	4540	3316	11329	18601
других стран	44	66	-	180	716
Численность размещенных лиц по путевкам	9431	5011	3464	4017	16968
Численность лиц, получивших амбулаторно-курортное лечение	-	-	-	-	-
из них детей <sup>3)</sup>	-	-	-	-	-
Число ночевков, ед.	189768	66024	53367	561421	583789
Число номеров (комнат) в расчете на 1 КСР, ед.	57	60	16	50	73
Жилая площадь (площадь номеров) в расчете на 1 номер, м <sup>2</sup>	24	33	41	21	20
Число мест (коек) в расчете на 1 КСР <sup>2)</sup> , ед.	198	356	110	177	201
Коэффициент использования наличных мест	0,19	0,07	0,11	0,24	0,23
Доходы от предоставляемых услуг, тыс. рублей	124750,4	149754,7	73787,0	321387,0	600650,0

<sup>1)</sup> С 2016 г. по полному кругу хозяйствующих субъектов.

<sup>2)</sup> В месяц (день) их максимального развертывания.

<sup>3)</sup> С 2016 г. учитываются лица до 18 лет.

**9.4. Детские оздоровительные лагеря**

	2015	2016	2017	2018
<b>Число детских оздоровительных лагерей, единиц</b>	<b>8</b>	<b>8</b>	<b>10</b>	<b>7</b>
в том числе:				
загородные оздоровительные	8	8	10	7
санаторно-оздоровительные	-	-	-	-
оздоровительные с дневным пребыванием	-	-	-	-
<b>Численность детей, отдохнувших за лето, человек</b>	<b>7492</b>	<b>8150</b>	<b>9242</b>	<b>7504<sup>1)</sup></b>
в том числе по типам лагерей:				
загородные оздоровительные	7492	8150	9242	7504
санаторно-оздоровительные	-	-	-	-
оздоровительные с дневным пребыванием	-	-	-	-

<sup>1)</sup> За май-сентябрь.



9.5. Количество туристских фирм по типам предприятий

единиц

	Всего	В том числе				
		малые	крупные	средние	индивидуальные предприниматели	Микро предприятия
<b>2014</b>						
<b>Всего</b>	<b>23</b>	-	-	<b>1</b>	<b>12</b>	<b>10</b>
в том числе по видам деятельности:						
туроператорская	-	-	-	-	-	-
туроператорская и турагентская	6	-	-	1	-	5
турагентская	16	-	-	-	11	5
экскурсионная	1	-	-	-	1	-
<b>2015</b>						
<b>Всего</b>	<b>63</b>	<b>1</b>	-	<b>1</b>	<b>40</b>	-
в том числе по видам деятельности:						
туроператорская						
туроператорская и турагентская	12	1	-	1	-	-
турагентская	35	-	-	-	24	-
экскурсионная	16	-	-	-	16	-
<b>2016</b>						
<b>Всего</b>	<b>93</b>	<b>1</b>	<b>1</b>	<b>1</b>	<b>50</b>	<b>40</b>
в том числе по видам деятельности:						
туроператорская	2	-	-	-	-	2
туроператорская и турагентская	22	1	1	1	-	19
турагентская	43	-	-	-	31	12
экскурсионная	26	-	-	-	19	7
<b>2017</b>						
<b>Всего</b>	<b>81</b>	<b>2</b>	-	-	<b>32</b>	<b>47</b>
в том числе по видам деятельности:						
туроператорская	2	-	-	-	-	2
туроператорская и турагентская	28	2	-	-	-	26
турагентская	51	-	-	-	32	19
<b>2018</b>						
<b>Всего</b>	<b>79</b>	<b>2</b>	-	-	<b>33</b>	<b>44</b>
в том числе по видам деятельности:						
туроператорская	4	-	-	-	-	4
туроператорская и турагентская	24	2	-	-	-	22
турагентская	51	-	-	-	33	18



## ОТДЫХ И ТУРИЗМ

### 9.6 Численность туристов, обслуженных туристскими фирмами<sup>1)</sup>

человек

	Граждане России (отправлено)					Граждане других стран (принято)				
	2014	2015	2016	2017	2018	2014	2015	2016	2017	2018
<b>Обслуженных туристов - всего</b>	<b>5453</b>	<b>75297</b>	<b>127421</b>	<b>55410</b>	<b>95081</b>	<b>437</b>	<b>-</b>	<b>664</b>	<b>1808</b>	<b>681</b>
в том числе по странам:										
Россия	4616	72263	124995	51306	89666	-	-	-	-	-
страны СНГ	73	730	26	16	22	428	-	83	1385	313
Азербайджан	-	-	-	2	3	-	-	2	-	58
Армения	-	-	2	5	16	-	-	5	1	-
Беларусь	70	-	2	3	2	-	-	67	1309	167
Казахстан	-	-	-	-	-	-	-	-	8	15
Киргизия	-	-	-	-	-	-	-	-	-	4
Таджикистан	-	-	-	-	-	-	-	-	2	-
Узбекистан	-	-	6	6	-	-	-	-	-	32
Украина	-	-	16	-	1	418	-	9	65	37
<b>Европа</b>										
Австрия	-	-	11	-	-	-	-	-	-	-
Андорра	-	-	-	-	2	-	-	-	-	-
Бельгия	-	-	-	3	-	-	-	-	-	-
Болгария	-	4	10	12	12	-	-	-	-	-
Венгрия	-	-	2	1	2	-	-	-	-	-
Германия	-	1	11	6	10	-	-	2	3	106
Греция	-	10	4	8	6	-	-	-	-	-
Испания	6	7	10	47	59	-	-	-	5	-
Италия	22	18	94	242	140	1	-	-	-	-
Нидерланды	-	-	6	2	2	-	-	-	-	-
Норвегия	-	-	2	-	-	-	-	-	-	-
Польша	1	2	-	-	-	-	-	-	-	-
страны Прибалтики	151	755	4	7	-	-	-	1	4	-
Латвия	...	...	2	4	-	...	...	1	-	-
Литва	...	...	2	3	-	...	...	-	-	-
Республика Сербия	...	...	-	4	1	-	-	-	-	-
Румыния	...	...	-	-	1	-	-	-	-	-
Эстония	...	...	-	-	-	...	...	-	4	-
Португалия	-	-	5	-	29	-	-	-	-	-
Пуэрто-Рико	-	-	2	-	-	-	-	-	-	-
Соединенное Королевство Великобритании и Северной Ирландии	-	-	1	-	-	-	-	10	-	12
Новая Зеландия	-	-	-	-	-	-	-	-	10	1
Словакия	-	-	-	-	1	-	-	-	-	-





Продолжение

	Граждане России (отправлено)					Граждане других стран (принято)				
	2014	2015	2016	2017	2018	2014	2015	2016	2017	2018
Словения	-	-	-	-	7	-	-	-	-	-
Финляндия	50	1	2	-	4	-	-	1	11	7
Франция	8	11	1	15	63	-	-	-	-	-
Черногория	-	27	61	183	25	-	-	-	-	-
Чешская республика	75	46	3	14	41	-	-	-	-	-
Швеция	30	-	-	-	-	-	-	-	-	-
другие страны Европы	1	15	-	-	-	-	-	-	-	-
<b>Азия</b>										
Израиль	-	32	62	89	104	-	-	-	-	-
Грузия	-	-	6	22	94	-	-	-	-	-
Абхазия	-	-	104	23	360	-	-	-	-	-
Аргентина	-	-	-	3	2	-	-	-	-	-
Бахрейн	-	-	-	-	2	-	-	-	-	-
Вьетнам	-	-	255	216	159	-	-	-	1	-
Индия	9	5	30	104	89	-	-	-	-	1
Индонезия	-	-	13	5	42	-	-	-	-	-
Иордания	-	-	2	24	16	-	-	-	-	-
Кипр	2	6	144	98	114	-	-	-	-	-
Китай	-	2	93	63	115	2	-	557	371	140
Комбоджа	-	-	-	-	4	-	-	-	-	-
Корея, народно-демократическая республика	44	8	-	-	-	-	-	-	-	-
Корея, республика	-	-	2	4	14	-	-	-	-	-
Малайзия	-	-	1	-	2	-	-	-	-	-
Мальдивы	-	-	6	25	17	-	-	-	-	-
Непал	-	-	-	-	1	-	-	-	-	2
ОАЭ	80	144	226	402	511	-	-	-	1	2
Сингапур	-	-	12	18	10	-	-	-	-	-
Таиланд	35	204	561	867	589	-	-	-	1	90
Турция	64	450	345	1172	2214	5	-	-	4	1
Шри-Ланка	-	-	43	40	19	-	-	-	-	-
Япония	-	34	-	-	-	-	-	-	-	-
другие страны Азии	36	100	-	-	-	-	-	-	-	-
<b>Африка</b>										
Египет	135	281	-	4	30	-	-	-	-	-
Марокко	-	-	7	38	7	-	-	-	-	-
Сейшелы	-	-	3	5	-	-	-	-	-	-
Танзания	-	-	-	6	2	-	-	-	-	-
Тунис	-	5	63	75	152	-	-	-	-	-
другие страны Африки	-	8	-	-	1	-	-	-	-	-



## ОТДЫХ И ТУРИЗМ

Продолжение

	Граждане России (отправлено)					Граждане других стран (принято)				
	2014	2015	2016	2017	2018	2014	2015	2016	2017	2018
<b>Америка</b>										
Бразилия	-	-	-	-	1	-	-	-	-	-
Виргинские острова, США	-	-	-	-	-	1	-	-	10	6
Перу	-	-	-	3	1	-	-	-	-	-
Мексика	-	-	5	20	49	-	-	-	-	-
Доминика	-	-	39	50	76	-	-	-	-	-
Доминиканская Республика	-	-	118	134	151	-	-	-	2	-
Канада	-	-	8	-	-	-	-	-	-	-
Куба	-	-	13	34	33	-	-	-	-	-
Коста-Рика	-	-	-	-	2	-	-	-	-	-
Соединенные штаты другие страны	-	-	10	-	-	-	-	10	-	-
Америки	6	73	-	-	-	-	-	-	-	-
Ямайка	-	-	-	-	5	-	-	-	-	-
<b>Австралия и Океания</b>	4	2	-	-	-	-	-	-	-	-
С посещением нескольких зарубежных стран	5	53	-	-	-	-	-	-	-	-

<sup>1)</sup> С 2016 года по полному кругу хозяйствующих субъектов.



## МЕТОДОЛОГИЧЕСКИЕ ПОЯСНЕНИЯ

**Средства размещения туристов** - любой объект, предназначенный для временного проживания туристов (гостиница, турбаза, площадка для кемпинга и др.). Средства размещения подразделяются на коллективные и индивидуальные.

**Индивидуальные средства размещения** - квартиры, комнаты в квартирах, дома, коттеджи, сдаваемые в наем.

К **коллективным средствам размещения** относятся гостиницы и аналогичные средства размещения и специализированные средства размещения.

**Гостиницы и аналогичные средства размещения** - организации, которые предоставляют помещение для временного проживания. К ним относятся гостиницы, мотели, пансионаты, общежития для приезжих, другие организации гостиничного типа;

**Специализированные средства размещения** включают в себя санаторно-курортные организации, организации отдыха, туристские базы, круизные суда, яхты, дебаркадеры и прочие.

**Санаторно-курортные организации** - лечебно-профилактические организации, оснащенные койками и обеспечивающие профилактику и восстановительное лечение населения главным образом на основе использования целебных свойств природных лечебных факторов. К ним относятся санатории, санатории-профилактории, пансионаты с лечением и др.

**Организации отдыха** - организации, предназначенные для отдыха населения, в которых отдыхающим на определенный срок обеспечены размещение и питание, или только размещение, а также туристско-экскурсионное обслуживание. Такие организации могут функционировать в течение круглого года (круглогодовые) или в течение сезона (сезонные). К ним относятся дома, базы отдыха, кемпинги и другие организации отдыха, туристские базы.

Санаторно-курортные организации и организации отдыха расположены, как правило, в пределах курортов, лечебно-оздоровительных местностей, в пригородных зонах.

**Номером** считается изолированное, меблированное, предназначенное для временного проживания, жилое помещение, которое может состоять из одной, двух и более комнат.

**Коэффициент использования номерного фонда** (наличных мест) равен числу ночевок, деленному на произведение единовременной вместимости и числа дней в году.

**Турфирма** - организация, занимающаяся туристской деятельностью. Под **туристской деятельностью** понимается туроператорская и турагентская деятельность, а также иная деятельность по организации путешествий.

**Туроператорская деятельность** - деятельность по формированию, продвижению и реализации туристского продукта, осуществляемая юридическим лицом.



**Турагентская** деятельность - деятельность по продвижению и реализации (продаже населению) туристского продукта, осуществляемая юридическим лицом или индивидуальным предпринимателем.

**Туристский продукт** - комплекс услуг по перевозке и размещению, оказываемых за общую цену (независимо от включения в общую цену стоимости экскурсионного обслуживания и (или) других услуг) по договору о реализации туристского продукта.



## 10. ПРАВОНАРУШЕНИЯ

### 10.1. Число зарегистрированных преступлений<sup>1)</sup>

	единиц				
	2014	2015	2016	2017	2018
<b>Зарегистрировано преступлений</b>	<b>5703</b>	<b>8276</b>	<b>5703</b>	<b>4859</b>	<b>4083</b>
в том числе:					
убийства	22	33	16	27	12
умышленное причинение тяжкого вреда здоровью	28	51	76	56	54
изнасилования	11	7	8	4	7
разбои	52	62	35	38	12
грабежи	508	503	261	187	119
кражи	4211	5153	2646	1840	1329
хулиганства	6	9	5	8	6
вымогательства	10	4	18	12	10

<sup>1)</sup> По данным Министерства внутренних дел Российской Федерации.

### 10.2. Состояние преступности

	единиц				
	2014	2015	2016	2017	2018
<b>Зарегистрировано преступлений<sup>1)</sup></b>	<b>5703</b>	<b>8276</b>	<b>5703</b>	<b>4859</b>	<b>4083</b>
в том числе:					
тяжких и особо тяжких экономической направленности	1444	1752	1182	1202	959
86	328	268	362	240	
Число зарегистрированных преступлений в расчете на 100 тысяч человек населения	1483	2030	1350	1123	928

<sup>1)</sup> По данным Министерства внутренних дел Российской Федерации.

### 10.3. Информация о лицах, совершивших преступления<sup>1)</sup>

	человек				
	2014	2015	2016	2017	2018
<b>Число лиц, совершивших преступления</b>	<b>871</b>	<b>1976</b>	<b>2106</b>	<b>2028</b>	<b>1912</b>
в том числе:					
женщин	84	278	333	323	278
несовершеннолетних	32	108	115	101	63

<sup>1)</sup> По данным Министерства внутренних дел Российской Федерации.



## ПРАВОНАРУШЕНИЯ

### 10.4. Число несовершеннолетних, совершивших правонарушения<sup>1)</sup>

	человек				
	2014	2015	2016	2017	2018
Число выявленных беспризорных и безнадзорных несовершеннолетних	78	467	289	263	237
Число выявленных несовершеннолетних, совершивших административные правонарушения	62	189	238	431	416
Число выявленных несовершеннолетних, совершивших уголовные правонарушения	32	108	115	101	63

<sup>1)</sup> По данным Министерства внутренних дел Российской Федерации.

### 10.5. Информация о преступлениях, по которым имеются потерпевшие<sup>1)</sup>

	человек				
	2014	2015	2016	2017	2018
<b>Число потерпевших, всего</b>	<b>8167</b>	<b>8168</b>	<b>4765</b>	<b>3889</b>	<b>3569</b>
в том числе:					
физических лиц	7778	7487	4348	3507	3282
несовершеннолетних	162	218	150	93	141
женщин	3732	3553	2038	1546	1468
погибших, признанных потерпевшими	85	93	75	62	52
потерпевших, которым причинен тяжкий вред здоровью	61	131	151	188	110

<sup>1)</sup> По данным Министерства внутренних дел Российской Федерации.

### 10.6. Информация о зарегистрированных, раскрытых и нераскрытых преступлениях<sup>1)</sup>

	единиц				
	2014	2015	2016	2017	2018
Количество преступлений (из числа предварительно расследованных), совершенных в состоянии алкогольного опьянения	224	569	677	524	625
Количество преступлений (из числа предварительно расследованных), совершенных в состоянии наркотического опьянения	10	45	50	50	33
Количество преступлений (из числа предварительно расследованных), совершенных в состоянии токсического опьянения	1	0	1	0	0
Количество преступлений (из числа предварительно расследованных), совершенных лицами, ранее совершившими преступления	589	1015	1631	1131	992

<sup>1)</sup> По данным Министерства внутренних дел Российской Федерации.



### 10.7. Незаконный оборот, производство и использование наркотиков в 2014-2016 годах<sup>1)</sup>

	единиц		
	2014	2015	2016
Выявлено лиц, совершивших преступления, связанные с наркотическими средствами, психотропными веществами и их аналогами, сильнодействующими веществами, ед.	60	123	154
Изъято наркотических средств, психотропных веществ и их аналогов, сильнодействующих веществ по предварительно расследованным преступлениям, г	5889	20843	18730
Количество предварительно расследованных преступлений в отчетном периоде, связанных с наркотическими средствами, психотропными веществами и их аналогами, сильнодействующими веществами (из числа находившихся в производстве или зарегистрированных в отчетном периоде), ед.	84	143	179
Количество преступлений, зарегистрированных в отчетном периоде, связанных с наркотическими средствами психотропными веществами и их аналогами, сильнодействующими веществами, ед.	114	361	299

<sup>1)</sup> По данным Министерства внутренних дел Российской Федерации.

### 10.8. Незаконный оборот, производство и использование наркотиков<sup>1)</sup> в 2017-2018 годах

	2017	2018
Число лиц, совершивших преступления, связанные с незаконным оборотом наркотических средств, психотропных веществ и их прекурсоров или аналогов, сильнодействующих веществ, новых потенциально опасных психотропных веществ, человек	157	151
Количество зарегистрированных преступлений, связанных с незаконным оборотом наркотических средств, психотропных веществ и их прекурсоров или аналогов, сильнодействующих веществ, новых потенциально опасных психоактивных веществ, ед.	393	369
Количество предварительно расследованных преступлений, связанных с незаконным оборотом наркотических средств, психотропных веществ и их прекурсоров или аналогов, сильнодействующих веществ, новых потенциально опасных психоактивных веществ, ед	208	205

<sup>1)</sup> По данным Министерства внутренних дел Российской Федерации.



### МЕТОДОЛОГИЧЕСКИЕ ПОЯСНЕНИЯ

**Преступность** - социально-правовое явление, включающее преступления, совершенные на конкретной территории в течение периода времени, и характеризующееся количественными и качественными показателями.

**Зарегистрированное преступление** - выявленное и взятое на учет органами внутренних дел общественно опасное деяние, предусмотренное уголовным законодательством.

**Лица, совершившие преступления** - официально взятые на учет органами внутренних дел лица, на которых заведены уголовные дела.

Показатель «Число зарегистрированных преступлений на 100 тысяч человек населения» рассчитывается как отношение числа зарегистрированных в отчетном периоде преступлений (по данным Министерства внутренних дел Российской Федерации) к среднегодовой численности постоянного населения, на 100 тыс. человек населения.





**11. ОТДЕЛЬНЫЕ ПОКАЗАТЕЛИ СИСТЕМЫ НАЦИОНАЛЬНЫХ СЧЕТОВ**

**11.1. Объем и динамика валового регионального продукта**

	2014	2015	2016 <sup>1)</sup>	2017
Валовой региональный продукт в текущих основных ценах; млн. рублей	30148,6	48663,3	65863,7	71388,1
Индекс физического объема валового регионального продукта, в % к предыдущему году	-	104,5	107,7	102,2
Валовой региональный продукт на душу населения, рублей	78009,3	119384,5	155887,6	164978,4

<sup>1)</sup> Данные уточнены по сравнению с ранее опубликованными.

**11.2. Счет производства по видам экономической деятельности в 2014 году**

в текущих основных ценах; миллионов рублей

	Ресурсы	Использование	
	выпуск	промежуточное потребление	валовая добавленная стоимость
<b>Всего</b>	<b>52918,3</b>	<b>22769,7</b>	<b>30148,6</b>
Сельское хозяйство, охота и лесное хозяйство	1657,5	396,7	1260,8
Рыболовство, рыбоводство	311,1	176,0	135,1
Добыча полезных ископаемых	505,0	216,3	288,7
Обрабатывающие производства	4903,4	3050,8	1852,6
Производство и распределение электроэнергии, газа и воды	6042,4	887,4	5155,0
Строительство	4598,9	3996,8	602,1
Оптовая и розничная торговля; ремонт автотранспортных средств, мотоциклов, бытовых изделий и предметов личного пользования	9722,0	3631,6	6090,4
Гостиницы и рестораны	2323,0	940,3	1382,7
Транспорт и связь	3096,8	1037,4	2059,4
Финансовая деятельность	-	-	-
Операции с недвижимым имуществом, аренда и предоставление услуг	2681,1	360,9	2320,2
Государственное управление и обеспечение военной безопасности; социальное страхование	6713,8	3486,7	3227,1
Образование	3130,8	1374,1	1756,7
Здравоохранение и предоставление социальных услуг	5837,7	2767,6	3070,1
Предоставление прочих коммунальных, социальных и персональных услуг	1394,8	447,1	947,7
Деятельность домашних хозяйств	-	-	-



**11.3. Счет производства по видам экономической деятельности  
в 2015 году<sup>1)</sup>**

в текущих основных ценах; миллионов рублей

	Ресурсы	Использование	
	выпуск	промежу- точное потребление	валовая добавленная стоимость
<b>Всего</b>	<b>87995,1</b>	<b>39331,8</b>	<b>48663,3</b>
Сельское хозяйство, охота и лесное хозяйство	2159,0	365,3	1793,7
Рыболовство, рыбоводство	452,0	285,1	166,9
Добыча полезных ископаемых	582,5	268,1	314,4
Обрабатывающие производства	12534,5	7382,0	5152,5
Производство и распределение электроэнергии, газа и воды	6599,6	3912,9	2686,7
Строительство	4282,9	3180,7	1102,2
Оптовая и розничная торговля; ремонт авто- транспортных средств, мотоциклов, бытовых изделий и предметов личного пользования	16015,0	7972,3	8042,7
Гостиницы и рестораны	4966,9	2018,7	2948,2
Транспорт и связь	7436,0	2085,1	5350,9
Финансовая деятельность	103,3	54,3	49,0
Операции с недвижимым имуществом, аренда и предоставление услуг	11972,6	4766,1	7206,5
Государственное управление и обеспечение военной безопасности; социальное страхование	7382,9	1944,4	5438,5
Образование	3150,0	798,3	2351,7
Здравоохранение и предоставление социальных услуг	7093,5	3078,8	4014,7
Предоставление прочих коммунальных, социальных и персональных услуг	3264,4	1219,7	2044,7
Деятельность домашних хозяйств	-	-	-

<sup>1)</sup> Данные уточнены по сравнению с ранее опубликованными.



**11.4. Счет производства по видам экономической деятельности в 2016 году<sup>1)</sup>**

в текущих основных ценах; миллионов рублей

	Ресурсы	Использование	
	выпуск	промежуточное потребление	валовая добавленная стоимость
<b>Всего <sup>2)</sup></b>	<b>113399,9</b>	<b>47536,2</b>	<b>65863,7</b>
Сельское, лесное хозяйство, охота, рыболовство и рыбоводство	3790,9	1028,8	2762,1
Добыча полезных ископаемых	1324,3	479,0	845,3
Обрабатывающие производства	13363,0	7067,5	6295,5
Обеспечение электрической энергией, газом и паром; кондиционирование воздуха	7631,4	3383,1	4248,3
Водоснабжение; водоотведение, организация сбора и утилизации отходов, деятельность по ликвидации загрязнений	1583,1	653,1	930,0
Строительство	6638,1	2980,8	3657,3
Торговля оптовая и розничная; ремонт автотранспортных средств и мотоциклов	20529,8	9616,3	10913,5
Транспортировка и хранение	5636,9	2131,0	3505,9
Деятельность гостиниц и предприятий общественного питания	6389,2	3615,0	2774,2
Деятельность в области информации и связи	3030,9	1198,5	1832,4
Деятельность финансовая и страховая	111,7	44,6	67,1
Деятельность по операциям с недвижимым имуществом	6563,0	2652,9	3910,1
Деятельность профессиональная, научная и техническая	3525,6	1563,5	1962,1
Деятельность административная и сопутствующие дополнительные услуги	2285,0	706,1	1578,9
Государственное управление и обеспечение военной безопасности; социальное обеспечение	16471,8	4237,8	12234,0
Образование	3311,4	1098,4	2213,0
Деятельность в области здравоохранения и социальных услуг	7626,6	3818,1	3808,5
Деятельность в области культуры, спорта, организации досуга и развлечений	1280,3	403,5	876,8
Предоставление прочих видов услуг	2306,8	858,2	1448,6

<sup>1)</sup> Незначительные расхождения между суммой слагаемых и приведёнными итогами объясняются округлением данных.

<sup>2)</sup> Данные уточнены по сравнению с ранее опубликованными.



## ОТДЕЛЬНЫЕ ПОКАЗАТЕЛИ СИСТЕМЫ НАЦИОНАЛЬНЫХ СЧЕТОВ

### 11.5. Счет производства по видам экономической деятельности в 2017 году<sup>1)</sup>

в текущих основных ценах; миллионов рублей

	Ресурсы	Использование	
	выпуск	промежуточное потребление	валовая добавленная стоимость
<b>Всего</b>	<b>149195,4</b>	<b>77807,3</b>	<b>71388,1</b>
Сельское, лесное хозяйство, охота, рыболовство и рыбоводство	4179,2	1179,0	3000,2
Добыча полезных ископаемых	1780,8	813,7	967,1
Обрабатывающие производства	15699,6	8810,0	6889,6
Обеспечение электрической энергией, газом и паром; кондиционирование воздуха	5670,0	3031,6	2638,4
Водоснабжение; водоотведение, организация сбора и утилизации отходов, деятельность по ликвидации загрязнений	1896,7	771,3	1125,4
Строительство	27669,0	22030,7	5638,3
Торговля оптовая и розничная; ремонт автотранспортных средств и мотоциклов	26553,1	14965,5	11587,6
Транспортировка и хранение	4479,5	1719,0	2760,5
Деятельность гостиниц и предприятий общественного питания	7088,7	3779,4	3309,3
Деятельность в области информации и связи	3843,9	1979,9	1864,0
Деятельность финансовая и страховая	97,1	35,4	61,7
Деятельность по операциям с недвижимым имуществом	7498,1	2443,6	5054,5
Деятельность профессиональная, научная и техническая	4071,4	1839,1	2232,3
Деятельность административная и сопутствующие дополнительные услуги	2453,1	743,5	1709,6
Государственное управление и обеспечение военной безопасности; социальное обеспечение	18221,9	5189,8	13032,1
Образование	3681,2	1261,6	2419,6
Деятельность в области здравоохранения и социальных услуг	9253,0	4006,1	5246,9
Деятельность в области культуры, спорта, организации досуга и развлечений	2011,6	722,6	1289,0
Предоставление прочих видов услуг	3047,5	2485,5	562,0

<sup>1)</sup> Незначительные расхождения между суммой слагаемых и приведёнными итогами объясняются округлением данных.



**11.6. Валовой региональный продукт (валовая добавленная стоимость)  
по видам экономической деятельности в 2014–2015 годах**

в текущих основных ценах; миллионов рублей

	2014	2015
<b>Валовой региональный продукт<sup>1)</sup></b>	<b>30148,6</b>	<b>48663,3</b>
в том числе:		
сельское хозяйство, охота и лесное хозяйство	1260,8	1793,7
рыболовство, рыбоводство	135,1	166,9
добыча полезных ископаемых	288,7	314,4
обрабатывающие производства	1852,6	5152,5
производство и распределение электроэнергии, газа и воды	5155,0	2686,7
строительство	602,0	1102,2
оптовая и розничная торговля; ремонт автотранс- портных средств, мотоциклов, бытовых изделий и предметов личного пользования	6090,4	8042,7
гостиницы и рестораны	1382,7	2948,2
транспорт и связь	2059,4	5350,9
финансовая деятельность	0,0	49,0
операции с недвижимым имуществом, аренда и предоставление услуг	2320,2	7206,5
государственное управление и обеспечение военной безопасности; социальное страхование	3227,1	5438,5
образование	1756,7	2351,7
здравоохранение и предоставление социальных услуг	3070,1	4014,7
предоставление прочих коммунальных, социальных и персональных услуг	947,8	2044,7
деятельность домашних хозяйств	-	-

<sup>1)</sup> Незначительные расхождения между суммой слагаемых и приведёнными итогами объясняются округлением данных.



## ОТДЕЛЬНЫЕ ПОКАЗАТЕЛИ СИСТЕМЫ НАЦИОНАЛЬНЫХ СЧЕТОВ

### 11.7. Валовой региональный продукт (валовая добавленная стоимость) по видам экономической деятельности<sup>1)</sup> в 2016–2017 годах

в текущих основных ценах; миллионов рублей

	2016 <sup>3)</sup>	2017
<b>Валовой региональный продукт<sup>2)</sup></b>	<b>65863,7</b>	<b>71388,1</b>
в том числе:		
сельское, лесное хозяйство, охота, рыболовство и рыбоводство	2762,1	3000,2
добыча полезных ископаемых	845,3	967,0
обрабатывающие производства	6295,5	6889,6
обеспечение электрической энергией, газом и паром; кондиционирование воздуха	4248,3	2638,4
водоснабжение; водоотведение, организация сбора и утилизации отходов, деятельность по ликвидации загрязнений	930,0	1125,4
строительство	3657,3	5638,3
торговля оптовая и розничная; ремонт автотранспортных средств и мотоциклов	10913,5	11587,6
транспортировка и хранение	3506,0	2760,5
деятельность гостиниц и предприятий общественного питания	2774,2	3309,3
деятельность в области информации и связи	1832,4	1863,9
деятельность финансовая и страховая	67,1	61,7
деятельность по операциям с недвижимым имуществом	3910,1	5054,5
деятельность профессиональная, научная и техническая	1962,1	2232,3
деятельность административная и сопутствующие дополнительные услуги	1578,9	1709,6
государственное управление и обеспечение военной безопасности; социальное обеспечение	12234,0	13032,1
образование	2213,0	2419,7
деятельность в области здравоохранения и социальных услуг	3808,5	5246,9
деятельность в области культуры, спорта, организации досуга и развлечений	876,8	1289,0
предоставление прочих видов услуг	1448,6	562,1
деятельность домашних хозяйств	-	-

<sup>1)</sup> Начиная с итогов за 2016 год показатели в разрезе видов экономической деятельности формируются в соответствии с Общероссийским классификатором видов экономической деятельности ОК 029-2014 (КДЕС Ред. 2) (ОКВЭД 2).

<sup>2)</sup> Незначительные расхождения между суммой слагаемых и приведёнными итогами объясняются округлением данных.

<sup>3)</sup> Данные уточнены по сравнению с ранее опубликованными.



**11.8. Структура валового регионального продукта  
по видам экономической деятельности в 2014–2015 годах**

в текущих основных ценах; в процентах к итогу

	2014	2015
<b>Валовой региональный продукт (валовая добавленная стоимость) в основных ценах</b>	<b>100</b>	<b>100</b>
в том числе:		
сельское хозяйство, охота и лесное хозяйство	4,2	3,7
рыболовство, рыбоводство	0,4	0,3
добыча полезных ископаемых	1,0	0,6
обрабатывающие производства	6,1	10,6
производство и распределение электроэнергии, газа и воды	17,1	5,5
строительство	2,0	2,3
оптовая и розничная торговля; ремонт автотранспортных средств, мотоциклов, бытовых изделий и предметов личного пользования	20,3	16,6
гостиницы и рестораны	4,6	6,1
транспорт и связь	6,8	11,0
финансовая деятельность	0,0	0,1
операции с недвижимым имуществом, аренда и предоставление услуг	7,7	14,8
государственное управление и обеспечение военной безопасности; социальное страхование	10,7	11,2
образование	5,8	4,8
здравоохранение и предоставление социальных услуг	10,2	8,2
предоставление прочих коммунальных, социальных и персональных услуг	3,1	4,2
деятельность домашних хозяйств	-	-



## ОТДЕЛЬНЫЕ ПОКАЗАТЕЛИ СИСТЕМЫ НАЦИОНАЛЬНЫХ СЧЕТОВ

### 11.9. Структура валового регионального продукта по видам экономической деятельности<sup>1)</sup> в 2016–2017 годах

в текущих основных ценах; в процентах к итогу

	2016 <sup>2)</sup>	2017
<b>Валовой региональный продукт (валовая добавленная стоимость) в основных ценах</b>	<b>100</b>	<b>100</b>
в том числе:		
сельское, лесное хозяйство, охота, рыболовство и рыбоводство	4,2	4,2
добыча полезных ископаемых	1,3	1,4
обрабатывающие производства	9,6	9,7
обеспечение электрической энергией, газом и паром; кондиционирование воздуха	6,5	3,7
водоснабжение; водоотведение, организация сбора и утилизации отходов, деятельность по ликвидации загрязнений	1,4	1,6
строительство	5,6	7,9
торговля оптовая и розничная; ремонт автотранспортных средств и мотоциклов	16,5	16,2
транспортировка и хранение	5,3	3,9
деятельность гостиниц и предприятий общественного питания	4,2	4,6
деятельность в области информации и связи	2,8	2,6
деятельность финансовая и страховая	0,1	0,1
деятельность по операциям с недвижимым имуществом	5,9	7,1
деятельность профессиональная, научная и техническая	3,0	3,1
деятельность административная и сопутствующие дополнительные услуги	2,4	2,4
государственное управление и обеспечение военной безопасности; социальное обеспечение	18,5	18,2
образование	3,4	3,4
деятельность в области здравоохранения и социальных услуг	5,8	7,3
деятельность в области культуры, спорта, организации досуга и развлечений	1,3	1,8
предоставление прочих видов услуг	2,2	0,8
деятельность домашних хозяйств	-	-

<sup>1)</sup> Начиная с итогов за 2016 год показатели в разрезе видов экономической деятельности формируются в соответствии с Общероссийским классификатором видов экономической деятельности ОК 029-2014 (КДЕС Ред. 2) (ОКВЭД 2).

<sup>2)</sup> Данные уточнены по сравнению с ранее опубликованными.





**11.10. Индексы физического объема валового регионального продукта  
по видам экономической деятельности**

в процентах к предыдущему году

	2015	2016
<b>Всего</b>	<b>104,5</b>	<b>107,7</b>
Сельское хозяйство, охота и лесное хозяйство	99,6	114,3
Рыболовство, рыбоводство	118,1	139,7
Добыча полезных ископаемых	96,3	103,9
Обрабатывающие производства	84,9	103,1
Производство и распределение электроэнергии, газа и воды	37,7	101,8
Строительство	66,0	105,0
Оптовая и розничная торговля; ремонт автотранспортных средств, мотоциклов, бытовых изделий и предметов личного пользования	94,1	111,5
Гостиницы и рестораны	145,3	137,0
Транспорт и связь	163,4	87,3
Финансовая деятельность	x	81,9
Операции с недвижимым имуществом, аренда и предоставление услуг	99,2	109,3
Государственное управление и обеспечение военной безопасности; социальное страхование	159,9	133,4
Образование	125,0	87,6
Здравоохранение и предоставление социальных услуг	117,0	91,1
Предоставление прочих коммунальных, социальных и персональных услуг	160,0	99,5
Деятельность домашних хозяйств	-	-



## ОТДЕЛЬНЫЕ ПОКАЗАТЕЛИ СИСТЕМЫ НАЦИОНАЛЬНЫХ СЧЕТОВ

### 11.11. Индексы физического объема валового регионального продукта по видам экономической деятельности<sup>1)</sup> за 2017 год

в процентах к предыдущему году

	2017
<b>Валовой региональный продукт (валовая добавленная стоимость) в основных ценах</b>	<b>102,2</b>
в том числе:	
сельское, лесное хозяйство, охота, рыболовство и рыбоводство	105,4
добыча полезных ископаемых	106,8
обрабатывающие производства	104,6
обеспечение электрической энергией, газом и паром; кондиционирование воздуха	62,8
водоснабжение; водоотведение, организация сбора и утилизации отходов, деятельность по ликвидации загрязнений	107,8
строительство	160,4
торговля оптовая и розничная; ремонт автотранспортных средств и мотоциклов	98,3
транспортировка и хранение	71,0
деятельность гостиниц и предприятий общественного питания	116,1
деятельность в области информации и связи	94,8
деятельность финансовая и страховая	70,1
деятельность по операциям с недвижимым имуществом	110,1
деятельность профессиональная, научная и техническая	108,9
деятельность административная и сопутствующие дополнительные услуги	97,8
государственное управление и обеспечение военной безопасности; социальное обеспечение	102,5
образование	100,7
деятельность в области здравоохранения и социальных услуг	122,8
деятельность в области культуры, спорта, организации досуга и развлечений	137,4
предоставление прочих видов услуг	34,0
деятельность домашних хозяйств	-

<sup>1)</sup> Начиная с итогов за 2017 год показатели в разрезе видов экономической деятельности формируются в соответствии с Общероссийским классификатором видов экономической деятельности ОК 029-2014 (КДЕС Ред. 2) (ОКВЭД 2).



**11.12. Формирование валового регионального продукта по источникам доходов**

в текущих основных ценах

	2014	2015	2016 <sup>1)</sup>	2017
Миллионов рублей				
<b>Валовой региональный продукт</b>	<b>30148,6</b>	<b>48663,3</b>	<b>65863,7</b>	<b>71388,1</b>
в том числе:				
оплата труда наемных работников <sup>2)</sup>	19364,8	29987,2	41369,4	45975,5
другие чистые налоги на производство	657,7	319,4	491,5	609,9
валовая прибыль экономики и валовые смешанные доходы	10126,1	18356,7	24002,8	24802,7
В % к итогу				
<b>Валовой региональный продукт</b>	<b>100</b>	<b>100</b>	<b>100</b>	<b>100</b>
в том числе:				
оплата труда наемных работников <sup>2)</sup>	64,2	61,6	62,8	64,4
другие чистые налоги на производство	2,2	0,7	0,7	0,9
валовая прибыль экономики и валовые смешанные доходы	33,6	37,7	36,5	34,7

<sup>1)</sup> Данные уточнены по сравнению с ранее опубликованными.

<sup>2)</sup> Оплата труда наёмных работников состоит из начисленной заработной платы и отчислений работодателей в Пенсионный фонд, Фонд социального страхования, Федеральный фонд обязательного медицинского страхования.



**11.13. Состав фактического конечного потребления  
домашних хозяйств за 2015 год**

в текущих ценах

	2015
<b>Фактическое конечное потребление домашних хозяйств, миллионов рублей</b>	<b>68903,7</b>
в том числе:	
расходы домашних хозяйств на потребление	59436,0
из них:	
на покупку товаров	39595,9
на покупку услуг	18288,7
поступление товаров и услуг в натуральной форме	1551,4
расходы на конечное потребление государственного управления, оказывающего индивидуальные услуги, и некоммерческих организаций, обслуживающих домашние хозяйства	9440,5
в том числе:	
образование	2006,7
здравоохранение и предоставление социальных услуг	5766,6
деятельность по организации отдыха, развлечений, культуры и спорта	698,3
льготы и субсидии по жилищно-коммунальным услугам	101,9
другие социальные льготы	809,3
деятельность прочих мест для временного проживания	57,5
представление персональных услуг	0,2
<b>Фактическое конечное потребление домашних хозяйств на душу населения,<sup>1)</sup> рублей</b>	<b>169039,8</b>

<sup>1)</sup> Расчет проведен на основе среднегодовой численности постоянного населения.



**11.14. Состав фактического конечного потребления домашних хозяйств<sup>1)</sup>**

в текущих ценах

	2016 <sup>2)</sup>	2017
<b>Фактическое конечное потребление домашних хозяйств, миллионов рублей</b>	<b>99766,2</b>	<b>109287,3</b>
в том числе:		
расходы домашних хозяйств на потребление	90074,4	98425,4
из них:		
на покупку товаров	63026,0	64905,3
на покупку услуг	25658,3	31731,4
поступление товаров и услуг в натуральной форме	1390,1	1788,7
расходы на конечное потребление государственного управления, оказывающего индивидуальные услуги, и некоммерческих организаций, обслуживающих домашние хозяйства	9691,8	10861,9
в том числе:		
деятельность по распространению кино- и видеофильмов, телевизионных программ, деятельность в области демонстрации кинофильмов	11,3	0,0
деятельность в области телевизионного и радиовещания	78,9	72,1
образование	1653,0	1984,6
деятельность в области здравоохранения	4387,1	4861,6
деятельность по уходу с обеспечением проживания	853,1	1017,1
предоставление социальных услуг без обеспечения проживания	853,5	1017,8
деятельность творческая, деятельность в области искусства и организации развлечений	145,7	155,4
деятельность библиотек, архивов, музеев и прочих объектов культуры	297,4	306,7
деятельность в области спорта, отдыха и развлечений	331,4	370,9
льготы и субсидии по жилищно-коммунальным услугам	152,8	199,0
другие социальные льготы	883,8	622,4
деятельность прочих мест для временного проживания	43,6	254,0
предоставление персональных услуг	0,2	0,3
<b>Фактическое конечное потребление домашних хозяйств на душу населения,<sup>3)</sup> рублей</b>	<b>236128,6</b>	<b>252563,5</b>

<sup>1)</sup> Начиная с итогов за 2016 год показатели в разрезе видов экономической деятельности формируются в соответствии с Общероссийским классификатором видов экономической деятельности ОК 029-2014 (КДЕС Ред. 2) (ОКВЭД 2).

<sup>2)</sup> Данные уточнены по сравнению с опубликованными ранее.

<sup>3)</sup> Расчет проведен на основе среднегодовой численности постоянного населения.



11.15. Показатели эффективности экономики

	2014	2015	2016	2017
Индекс производительности труда (в % к предыдущему году)	-	99,9	107,4	98,3
Доля продукции высокотехнологичных и научно-технических отраслей в валовом регио- нальном продукте, %	21,1	28,4	19,8 <sup>1)2)</sup>	21,0
Энергоемкость ВРП (кг условного топ- лива/ на 10 тыс. рублей)	165,00	124,88 <sup>2)</sup>	110,12 <sup>2)</sup>	125,03
Число высокопроизводительных рабочих мест, тыс. единиц	-	31,3	38,9	46,9 <sup>3)</sup>
Доля внутренних затрат на исследования и разработки в ВРП, %	0,89	1,34	0,99 <sup>1)</sup>	1,14
Доля инвестиций в основной капитал в валовом региональном продукте, %	11,2	13,5	28,2	69,4

<sup>1)</sup> В качестве базы для расчета использован ВРП за 2016 год, пересчитанный в соответствии с Общероссий-  
ским классификатором видов экономической деятельности ОК 029-2014 (КДЕС Ред. 2) (ОКВЭД 2).

<sup>2)</sup> Данные уточнены по сравнению с ранее опубликованными.

<sup>3)</sup> Расчет осуществлен с применением ОКВЭД2.



---

МЕТОДОЛОГИЧЕСКИЕ ПОЯСНЕНИЯ

В данном разделе размещена информация о структуре и динамике валовой добавленной стоимости по видам экономической деятельности.

На региональном уровне обобщающим показателем, характеризующим уровень развития экономики, является **валовой региональный продукт (ВРП)**. Показателями, которые применяются при определении ВРП производственным методом является выпуск, промежуточное потребление, валовая добавленная стоимость, оплата услуг финансовых посредников, налоги и субсидии на продукты.

**Выпуск** - это стоимость товаров и услуг, которые являются результатом производственной деятельности единиц-резидентов в отчетном периоде.

**Промежуточное потребление** отражает стоимость товаров и услуг, использованных в процессе производства (за исключением основных средств, использование которых учитывается как потребление основного капитала).

Промежуточное потребление включает расходы на товары и услуги, которые использованы институциональными единицами для производственных нужд (сырье, топливо, энергию, текущий ремонт, услуги транспорта, кредитно-финансовых учреждений и т.д.).

**Валовая добавленная стоимость (ВДС)** отражает дополнительно созданную стоимость в процессе производства и определяется как разница между стоимостью произведенных (выпуск) и стоимостью полностью использованных в процессе производства товаров и услуг (промежуточное потребление).

**Индекс физического объема ВРП** - относительный показатель, характеризующий изменение объема ВРП в текущем периоде по сравнению с базисным в результате изменения только его физического объема при исключении влияния изменения цен.

**Потребление основного капитала** - стоимостная оценка величины снижения в течение отчетного периода текущей стоимости основных фондов, находящихся в собственности и пользовании производителей, в результате физического износа, нормального устаревания или естественных случайных повреждений.

**Расходы на конечное потребление домашних хозяйств** включают расходы домашних хозяйств на приобретение потребительских товаров и услуг во всех торговых предприятиях, на городских рынках и через неорганизованную (уличную) торговлю, предприятиях бытового и жилищно-коммунального обслуживания, пассажирского транспорта, связи, гостиницах, учреждениях культуры, здравоохранения, образования, а также стоимость товаров и услуг, потребленных в натуральной форме - произведенных для собственного конечного использования (сельскохозяйственная продукция личных подсобных хозяйств, услуги, предоставленные в связи с проживанием владельцев в собственных жилищах) и полученных в качестве оплаты труда.



С точки зрения того, кто получает выгоду от расходов на конечное потребление, оно может быть определено как **фактическое конечное потребление товаров и услуг**.

**Оплата труда наемных работников** представляет собой вознаграждение в денежной или натуральной форме, выплачиваемое работодателем наемному работнику за работу, выполненную в отчетном периоде.

**Другие налоги на производство** - это налоги, связанные с использованием факторов производства (труда, земли, капитала), а также платежи за лицензии и разрешение заниматься какой-либо деятельностью или другие обязательные платежи, уплата которых необходима для деятельности производящей единицы-резидента. Они не включают любые налоги на прибыль или иные доходы, получаемые предприятием. К другим налогам на производство относятся: налог на имущество предприятий, транспортный налог (юридических лиц и индивидуальных предпринимателей), налоги на землю, налоги, взимаемые от фонда оплаты труда, лицензионные сборы и некоторые другие.

**Валовая прибыль** представляет собой ту часть добавленной стоимости, которая остается у производителей после вычета расходов, связанных с оплатой труда наемных работников, и чистых налогов на производство и импорт. Эта статья измеряет прибыль (или убыток), полученную от производства, до учета выплаты или получения доходов от собственности. Валовая прибыль в СНС - в отличие от показателя прибыли от реализации, отражаемой в бухгалтерском учете - не содержит элементов оплаты труда, включаемых по методологии СНС в оплату труда, сверхнормативные выплаты по командировочным, представительским и другим расходам, не включает прибыль, образующуюся у владельцев активов в результате роста цен, и включает потребление основного капитала.

Для некорпорированных предприятий, принадлежащих домашним хозяйствам, эта статья содержит элемент вознаграждения за работу, который не может быть отделен от дохода владельца или предпринимателя. В этом случае она называется **валовым смешанным доходом**.

По показателям в разрезе видов экономической деятельности сведения приводятся в соответствии с ранее действовавшим Общероссийским классификатором видов экономической деятельности (ОКВЭД-2007) ОК 029-2007.

Начиная с итогов за 2016 год показатели в разрезе видов экономической деятельности осуществляются в соответствии с Общероссийским классификатором видов экономической деятельности ОК 029-2014 (КДЕС Ред. 2) (ОКВЭД 2).





12. НАЦИОНАЛЬНОЕ БОГАТСТВО

12.1. Показатели баланса основных фондов

миллионов рублей

	Полная учетная стоимость			Остаточная балансовая стоимость		
	2014	2015	2016	2014	2015	2016
Наличие основных фондов на начало года	5689,0	30634,2	221857,0	3036,0	12510,2	82583,0
Поступило за отчетный год – всего	4019,0	12643,3	79004,0	1675,0	7729,0	49914,0
в том числе:						
ввод в действие новых основных фондов	468,0	3097,9	21680,0	468,0	3097,9	21680,0
поступило основных фондов из прочих источников	3551,0	9545,5	57324,0	1207,0	4631,1	28234,0
Выбыло за отчетный год – всего	370,0	2072,4	26519,0	340,0	993,7	13478,0
в том числе:						
ликвидировано основных фондов	188,0	104,8	1446,0	158,0	48,9	851,0
выбыло основных фондов по прочим причинам	182,0	1967,6	25073,0	182,0	944,8	12627,0
Износ основных фондов	-	-	-	1458,0	4132,7	33508,0
Наличие основных фондов на конец года с учетом переоценки, осуществленной на конец года	9190,0	41436,9	274808,0	2794,0	15151,6	85596,0

**12.2. Показатели баланса основных фондов в 2017-2018 годах**

	миллионов рублей			
	Полная учетная стоимость		Остаточная балансовая стоимость	
	2017	2018	2017	2018
Наличие основных фондов на начало года	283954	280032	88906	157933
Поступило за отчетный год - всего	52424	70463	x	x
в том числе:				
ввод в действие новых основных фондов	18174	12595	x	x
поступило основных фондов из прочих источников	34250	57868	x	x
Выбыло за отчетный год - всего	32601	12602	x	x
в том числе:				
ликвидировано основных фондов	526	1115	x	x
выбыло основных фондов по прочим причинам	32075	11487	x	x
Износ основных фондов	x	x	x	x
Наличие основных фондов на конец года с учетом переоценки, осуществленной на конец года	304437	338376	179131	165140



## НАЦИОНАЛЬНОЕ БОГАТСТВО

### 12.3. Основные фонды по видам экономической деятельности

на конец года; по полной учетной стоимости

	2014		2015		2016	
	млн руб-лей	в % к итогу	млн рублей	в % к итогу	млн рублей	в % к итогу
<b>Всего основных фондов</b>	<b>9190,0</b>	<b>100</b>	<b>41436,9</b>	<b>100</b>	<b>274808,0</b>	<b>100</b>
в том числе по видам экономической деятельности:						
сельское хозяйство, охота и лесное хозяйство	274,0	3,0	1020,8	2,5	1498,0	0,5
рыболовство, рыбоводство	... <sup>1)</sup>	... <sup>1)</sup>	... <sup>1)</sup>	... <sup>1)</sup>	... <sup>1)</sup>	... <sup>1)</sup>
добыча полезных ископаемых	-	-	... <sup>1)</sup>	... <sup>1)</sup>	... <sup>1)</sup>	... <sup>1)</sup>
обрабатывающие производства	691,0	7,5	3554,9	8,6	10172,0	3,7
производство и распределение электроэнергии, газа и воды	730,0	7,9	17861,4	43,1	10447,0	3,8
строительство	277,0	3,0	549,5	1,3	1243,0	0,5
оптовая и розничная торговля; ремонт автотранспортных средств, мотоциклов, бытовых изделий и предметов личного пользования	539,0	5,9	282,4	0,7	4225,0	1,5
гостиницы и рестораны	289,0	3,1	808,2	1,9	1353,0	0,5
транспорт и связь	2100,0	22,9	4543,5	11,0	5027,0	1,8
финансовая деятельность	-	-	478,9	1,1	626,0	0,2
операции с недвижимым имуществом, аренда и предоставление услуг	218,0	2,4	2799,1	6,7	12664,0	4,6
государственное управление и обеспечение военной безопасности; социальное страхование	2747,0	29,9	4260,3	10,3	211725,0	77,0
образование	548,0	6,0	2186,6	5,3	6852,0	2,5
здравоохранение и предоставление социальных услуг	34,0	0,4	1944,5	4,7	6726,0	2,4
предоставление прочих коммунальных, социальных и персональных услуг	717,0	7,8	232,8	0,6	1246,0	0,5

<sup>1)</sup> Данные не публикуются в целях обеспечения конфиденциальности первичных статистических данных, полученных от организаций, в соответствии со статьей 9 Федерального закона от 29.11.07 № 282-ФЗ «Об официальном статистическом учете и системе государственной статистики в Российской Федерации» в редакции Федерального закона от 02.07.2013 № 171-ФЗ «О внесении изменений в Федеральный закон «Об официальном статистическом учете и системе государственной статистики в Российской Федерации и отдельные законодательные акты Российской Федерации».



## НАЦИОНАЛЬНОЕ БОГАТСТВО

### 12.4. Основные фонды по видам экономической деятельности<sup>1)</sup> в 2017-2018 годах

	на конец года; по полной учетной стоимости			
	2017		2018	
	млн рублей	в % к итогу	млн рублей	в % к итогу
<b>Всего основных фондов</b>	<b>304437</b>	<b>100</b>	<b>338376</b>	<b>100</b>
в том числе по видам экономической деятельности:				
сельское, лесное хозяйство, охота, рыболовство и рыбоводство	2882	0,9	3585	1,1
добыча полезных ископаемых	766	0,2	614	0,2
обрабатывающие производства	6895	2,3	7236	2,1
обеспечение электрической энергией, газом и паром; кондиционирование воздуха	5412	1,8	6723	2,0
водоснабжение; водоотведение, организация сбора и утилизации отходов, деятельность по ликвидации загрязнений	1863	0,6	2049	0,6
строительство	2872	0,9	3672	1,1
торговля оптовая и розничная; ремонт автотранспортных средств и мотоциклов	16445	5,4	5293	1,6
транспортировка и хранение	5501	1,8	6184	1,8
деятельность гостиниц и предприятий общественного питания	1946	0,6	1926	0,6
деятельность в области информации и связи	1809	0,6	2335	0,7
деятельность финансовая и страховая	1105	0,4	1137	0,3
деятельность по операциям с недвижимым имуществом	17895	5,9	19120	5,6
деятельность профессиональная, научная и техническая	3080	1,0	8090	2,4
деятельность административная и сопутствующие дополнительные услуги	1142	0,4	1113	0,3
государственное управление и обеспечение военной безопасности; со- циальное обеспечение	213977	70,3	243632	72,0
образование	10853	3,6	14510	4,3
деятельность в области здравоохранения и социальных услуг	7924	2,6	8349	2,5
деятельность в области культуры, спорта, организации досуга и развлечений	939	0,3	1366	0,4
предоставление прочих видов услуг	1131	0,4	1442	0,4

<sup>1)</sup> С 2017 г. информация по показателям баланса основного капитала (основных фондов) по полной учетной и остаточной балансовой стоимости приводится в разрезе «чистых» видов экономической деятельности.



## НАЦИОНАЛЬНОЕ БОГАТСТВО

### 12.5. Ввод в действие основных фондов<sup>1)</sup> по видам экономической деятельности в 2014-2016 годах

	2014		2015		2016	
	млн рублей	в % к итогу	млн рублей	в % к итогу	млн рублей	в % к итогу
<b>Всего основных фондов</b>	<b>4019,0</b>	<b>100</b>	<b>12643,3</b>	<b>100</b>	<b>79004,0</b>	<b>100</b>
в том числе по видам экономической деятельности:						
сельское хозяйство,						
охота и лесное хозяйство	78,0	1,9	504,9	4,0	523,0	0,7
рыболовство, рыбоводство	-	-	... <sup>2)</sup>	... <sup>2)</sup>	... <sup>2)</sup>	... <sup>2)</sup>
добыча полезных ископаемых	-	-	... <sup>2)</sup>	... <sup>2)</sup>	... <sup>2)</sup>	... <sup>2)</sup>
обрабатывающие производства	52,0	1,3	1557,0	12,3	3601,0	4,6
производство и распределение электроэнергии, газа и воды	58,0	1,5	514,5	4,1	957,0	1,2
строительство	35,0	0,9	46,0	0,4	240,0	0,3
оптовая и розничная торговля; ремонт автотранспортных средств, мотоциклов, бытовых изделий и предметов личного пользования	3,0	0,1	162,6	1,3	1832,0	2,3
гостиницы и рестораны	86,0	2,1	52,8	0,4	302,0	0,4
транспорт и связь	1034,0	25,7	515,3	4,1	1243,0	1,6
финансовая деятельность	-	-	114,3	0,9	152,0	0,2
операции с недвижимым имуществом, аренда и предоставление услуг	27,0	0,7	1157,9	9,2	2829,0	3,6
государственное управление и обеспечение военной безопасности; социальное страхование	2597,0	64,6	4234,0	33,5	60693,0	76,8
образование	47,0	1,2	1773,9	14,0	4458,0	5,6
здравоохранение и предоставление социальных услуг	1,0	0,0	1848,1	14,6	1413,0	1,8
предоставление прочих коммунальных, социальных и персональных услуг	1,0	0,0	153,7	1,2	747,0	0,9

<sup>1)</sup> По полной учетной стоимости.

<sup>2)</sup> Данные не публикуются в целях обеспечения конфиденциальности первичных статистических данных, полученных от организаций, в соответствии со статьей 9 Федерального закона от 29.11.07 № 282-ФЗ «Об официальном статистическом учете и системе государственной статистики в Российской Федерации» в редакции Федерального закона от 02.07.2013 № 171-ФЗ «О внесении изменений в Федеральный закон «Об официальном статистическом учете и системе государственной статистики в Российской Федерации и отдельные законодательные акты Российской Федерации».



**12.6. Ввод в действие основных фондов<sup>1)</sup> по видам экономической деятельности<sup>2)</sup> в 2017-2018 годах**

	2017		2018	
	млн рублей	в % к итогу	млн рублей	в % к итогу
<b>Всего основных фондов</b>	<b>52424</b>	<b>100</b>	<b>70463</b>	<b>100</b>
в том числе по видам экономической деятельности:				
сельское, лесное хозяйство, охота, рыболовство и рыбоводство	779	1,5	829	1,2
добыча полезных ископаемых	2	0,0	6	0,0
обрабатывающие производства	820	1,6	533	0,8
обеспечение электрической энергией, газом и паром; кондиционирование воздуха	845	1,6	979	1,4
водоснабжение; водоотведение, организация сбора и утилизации отходов, деятельность по ликвидации загрязнений	382	0,7	647	0,9
строительство	1144	2,2	1040	1,5
торговля оптовая и розничная; ремонт автотранспортных средств и мотоциклов	242	0,5	2836	4,0
транспортировка и хранение	1708	3,3	1986	2,8
деятельность гостиниц и предприятий общественного питания	320	0,6	490	0,7
деятельность в области информации и связи	697	1,3	641	0,9
деятельность финансовая и страховая	551	1,1	93	0,1
деятельность по операциям с недвижимым имуществом	4854	9,3	3264	4,6
деятельность профессиональная, научная и техническая	106	0,2	2233	3,2
деятельность административная и сопутствующие дополнительные услуги	227	0,4	158	0,2
государственное управление и обеспечение военной безопасности; социальное обеспечение	34571	65,9	47413	67,3
образование	3309	6,3	4829	6,9
деятельность в области здравоохранения и социальных услуг	1578	3,0	1348	1,9
деятельность в области культуры, спорта, организации досуга и развлечений	274	0,5	633	0,9
предоставление прочих видов услуг	15	0,0	505	0,7

<sup>1)</sup> По полной учетной стоимости.

<sup>2)</sup> С 2017 г. информация по показателям баланса основного капитала (основных фондов) по полной учетной и остаточной балансовой стоимости приводится в разрезе «чистых» видов экономической деятельности.



**12.7. Степень износа основных фондов в разрезе видов экономической деятельности по показателям балансов в 2014-2016 годах**

	на конец года; в процентах		
	2014	2015	2016
<b>Всего основных фондов</b>	<b>69,6</b>	<b>62,7</b>	<b>68,8</b>
в том числе по видам экономической деятельности:			
сельское хозяйство, охота и лесное хозяйство	29,9	54,5	44,7
рыболовство, рыбоводство	... <sup>1)</sup>	... <sup>1)</sup>	... <sup>1)</sup>
добыча полезных ископаемых	-	... <sup>1)</sup>	... <sup>1)</sup>
обрабатывающие производства	67,2	75,9	41,2
производство и распределение электроэнергии, газа и воды	53,4	77,1	74,8
строительство	62,5	85,4	50,4
оптовая и розничная торговля; ремонт автотранспортных средств, мотоциклов, бытовых изделий и предметов личного пользования	28,8	34,1	19,0
гостиницы и рестораны	64,7	25,6	43,8
транспорт и связь	25,4	30,4	36,6
финансовая деятельность	-	21,2	28,0
операции с недвижимым имуществом, аренда и предоставление услуг	57,8	42,0	41,2
государственное управление и обеспечение военной безопасности; социальное страхование	115,6	56,5	74,3
образование	88,7	72,2	50,7
здравоохранение и предоставление социальных услуг	50,0	49,7	73,1
предоставление прочих коммунальных, социальных и персональных услуг	81,2	15,4	55,6

<sup>1)</sup> Данные не публикуются в целях обеспечения конфиденциальности первичных статистических данных, полученных от организаций, в соответствии со статьей 9 Федерального закона от 29.11.07 № 282-ФЗ «Об официальном статистическом учете и системе государственной статистики в Российской Федерации» в редакции Федерального закона от 02.07.2013 № 171-ФЗ «О внесении изменений в Федеральный закон «Об официальном статистическом учете и системе государственной статистики в Российской Федерации и отдельные законодательные акты Российской Федерации».

**12.8. Степень износа основных фондов в разрезе видов экономической деятельности<sup>1)</sup> по показателям балансов в 2017-2018 годах**

	на конец года; в процентах	
	2017	2018
<b>Всего основных фондов</b>	<b>41,2</b>	<b>51,2</b>
в том числе по видам экономической деятельности:		
сельское, лесное хозяйство, охота, рыболовство и рыбоводство	26,7	31,8
добыча полезных ископаемых	83,8	89,1
обрабатывающие производства	39,4	45,7
обеспечение электрической энергией, газом и паром; кондиционирование воздуха	36,3	31,7
водоснабжение; водоотведение, организация сбора и утилизации отходов, деятельность по ликвидации загрязнений	51,8	55,0
строительство	27,8	36,4
торговля оптовая и розничная; ремонт автотранспортных средств и мотоциклов	13,9	19,6
транспортировка и хранение	26,7	30,6
деятельность гостиниц и предприятий общественного питания	31,5	31,2
деятельность в области информации и связи	40,1	32,0
деятельность финансовая и страховая	16,0	20,5
деятельность по операциям с недвижимым имуществом	18,2	19,7
деятельность профессиональная, научная и техническая	39,4	46,2
деятельность административная и сопутствующие дополнительные услуги	39,8	39,7
государственное управление и обеспечение военной безопасности; социальное обеспечение	47,0	58,6
образование	23,6	30,7
деятельность в области здравоохранения и социальных услуг	42,5	37,9
деятельность в области культуры, спорта, организации досуга и развлечений	50,7	38,8
предоставление прочих видов услуг	20,3	15,0

<sup>1)</sup> С 2017 г. информация по показателям баланса основного капитала (основных фондов) по полной учетной и остаточной балансовой стоимости приводится в разрезе «чистых» видов экономической деятельности.





**12.9. Основные фонды коммерческих организаций по видам экономической деятельности в 2014-2016 годах**

на конец года; по полной учетной стоимости; миллионов рублей

	2014	2015	2016
<b>Всего основных фондов</b>	<b>5210,1</b>	<b>24044,5</b>	<b>26495,0</b>
в том числе			
по видам экономической деятельности:			
сельское хозяйство, охота и лесное хозяйство	... <sup>1)</sup>	870,3	1118,4
рыболовство, рыбоводство	... <sup>1)</sup>	... <sup>1)</sup>	... <sup>1)</sup>
добыча полезных ископаемых	-	... <sup>1)</sup>	... <sup>1)</sup>
обрабатывающие производства	691,1	2677,2	4279,1
производство и распределение электроэнергии, газа и воды	729,5	10745,6	11392,0
строительство	277,5	549,5	668,6
оптовая и розничная торговля; ремонт автотранспортных средств, мотоциклов, бытовых изделий и предметов личного пользования	539,3	262,5	295,2
гостиницы и рестораны	288,9	808,2	204,3
транспорт и связь	2085,2	4477,4	4092,9
финансовая деятельность	-	281,3	352,2
операции с недвижимым имуществом, аренда и предоставление услуг	208,5	2187,6	3034,0
государственное управление и обеспечение военной безопасности; обязательное социальное обеспечение	... <sup>1)</sup>	... <sup>1)</sup>	... <sup>1)</sup>
образование	... <sup>1)</sup>	... <sup>1)</sup>	... <sup>1)</sup>
здравоохранение и предоставление социальных услуг	... <sup>1)</sup>	2,3	-
предоставление прочих коммунальных, социальных и персональных услуг	... <sup>1)</sup>	67,9	6,0

<sup>1)</sup> Данные не публикуются в целях обеспечения конфиденциальности первичных статистических данных, полученных от организаций, в соответствии со статьей 9 Федерального закона от 29.11.07 № 282-ФЗ «Об официальном статистическом учете и системе государственной статистики в Российской Федерации» в редакции Федерального закона от 02.07.2013 № 171-ФЗ «О внесении изменений в Федеральный закон «Об официальном статистическом учете и системе государственной статистики в Российской Федерации и отдельные законодательные акты Российской Федерации».

**12.10. Основные фонды коммерческих организаций по видам экономической деятельности в 2017-2018 годах**

на конец года; по полной учетной стоимости; миллионов рублей

	2017	2018
<b>Всего основных фондов</b>	<b>22557,6</b>	<b>29249,8</b>
в том числе по видам экономической деятельности:		
сельское, лесное хозяйство, охота, рыболовство и рыбоводство	1301,8	1613,4
добыча полезных ископаемых	... <sup>1)</sup>	... <sup>1)</sup>
обрабатывающие производства	3907,7	4549,5
обеспечение электрической энергией, газом и паром; кондиционирование воздуха	2320,1	5268,3
водоснабжение; водоотведение, организация сбора и утилизации отходов, деятельность по ликвидации загрязнений	... <sup>1)</sup>	... <sup>1)</sup>
строительство	1291,0	1564,0
торговля оптовая и розничная; ремонт автотранспортных средств и мотоциклов	279,9	1881,0
транспортировка и хранение	3154,9	3165,7
деятельность гостиниц и предприятий общественного питания	1028,9	649,9
деятельность в области информации и связи	1549,9	1969,5
деятельность финансовая и страховая	790,9	771,9
деятельность по операциям с недвижимым имуществом	3729,6	4437,4
деятельность профессиональная, научная и техническая	124,7	157,2
деятельность административная и сопутствующие дополнительные услуги	62,6	... <sup>1)</sup>
государственное управление и обеспечение военной безопасности; социальное обеспечение	... <sup>1)</sup>	-
образование	-	-
деятельность в области здравоохранения и социальных услуг	... <sup>1)</sup>	... <sup>1)</sup>
деятельность в области культуры, спорта, организации досуга и развлечений	3,0	-
предоставление прочих видов услуг	-	-

<sup>1)</sup> Данные не публикуются в целях обеспечения конфиденциальности первичных статистических данных, полученных от организаций, в соответствии со статьей 9 Федерального закона от 29.11.07 № 282-ФЗ «Об официальном статистическом учете и системе государственной статистики в Российской Федерации» в редакции Федерального закона от 02.07.2013 № 171-ФЗ «О внесении изменений в Федеральный закон «Об официальном статистическом учете и системе государственной статистики в Российской Федерации и отдельные законодательные акты Российской Федерации».



**12.11. Ввод в действие основных фондов<sup>1)</sup> коммерческих организаций по видам экономической деятельности в 2014-2016 годах**

	2014		2015		2016	
	млн рублей	в % к итогу	млн рублей	в % к итогу	млн рублей	в % к итогу
<b>Всего основных фондов</b>	<b>1412,9</b>	<b>100</b>	<b>2959,0</b>	<b>100</b>	<b>3707,3</b>	<b>100</b>
в том числе по видам экономической деятельности:						
сельское хозяйство, охота и лесное хозяйство	... <sup>2)</sup>	... <sup>2)</sup>	354,4	12,0	301,7	8,1
рыболовство, рыбоводство	... <sup>2)</sup>	... <sup>2)</sup>	... <sup>2)</sup>	... <sup>2)</sup>	... <sup>2)</sup>	... <sup>2)</sup>
добыча полезных ископаемых	-	-	... <sup>2)</sup>	... <sup>2)</sup>	... <sup>2)</sup>	... <sup>2)</sup>
обрабатывающие производства	53,0	3,8	679,3	23,0	383,5	10,3
производство и распределение электроэнергии, газа и воды	57,8	4,1	257,4	8,7	877,7	23,7
строительство	35,9	2,5	46,0	1,6	150,1	4,0
оптовая и розничная торговля; ремонт автотранспортных средств, мотоциклов, бытовых изделий и предметов личного пользования	2,8	0,2	142,8	4,8	80,2	2,2
гостиницы и рестораны	86,8	6,1	52,8	1,8	22,8	0,6
транспорт и связь	1019,6	72,2	451,6	15,3	959,3	25,9
финансовая деятельность	-	-	58,9	2,0	83,2	2,2
операции с недвижимым имуществом, аренда и предоставление услуг	26,8	1,9	736,9	24,9	808,9	21,8
государственное управление и обеспечение военной безопасности; социальное страхование	... <sup>2)</sup>	... <sup>2)</sup>	... <sup>2)</sup>	... <sup>2)</sup>	... <sup>2)</sup>	... <sup>2)</sup>
образование	... <sup>2)</sup>	... <sup>2)</sup>	... <sup>2)</sup>	... <sup>2)</sup>	... <sup>2)</sup>	... <sup>2)</sup>
здравоохранение и предоставление социальных услуг	... <sup>2)</sup>	... <sup>2)</sup>	0,2	0,0	-	-
предоставление прочих коммунальных, социальных и персональных услуг	... <sup>2)</sup>	... <sup>2)</sup>	... <sup>2)</sup>	... <sup>2)</sup>	... <sup>2)</sup>	... <sup>2)</sup>

<sup>1)</sup> По полной учетной стоимости.

<sup>2)</sup> Данные не публикуются в целях обеспечения конфиденциальности первичных статистических данных, полученных от организаций, в соответствии со статьей 9 Федерального закона от 29.11.07 № 282-ФЗ «Об официальном статистическом учете и системе государственной статистики в Российской Федерации» в редакции Федерального закона от 02.07.2013 № 171-ФЗ «О внесении изменений в Федеральный закон «Об официальном статистическом учете и системе государственной статистики в Российской Федерации и отдельные законодательные акты Российской Федерации».



**12.12. Ввод в действие основных фондов<sup>1)</sup> коммерческих организаций  
по видам экономической деятельности в 2017-2018 годах**

	2017		2018	
	млн руб- лей	в % к итогу	млн руб- лей	в % к итогу
<b>Всего основных фондов</b>	<b>4215,7</b>	<b>100</b>	<b>6046,0</b>	<b>100</b>
в том числе по видам экономической деятельности:				
сельское, лесное хозяйство, охота, рыболовство и рыбоводство	404,4	9,6	329,3	5,4
добыча полезных ископаемых	... <sup>2)</sup>	... <sup>2)</sup>	... <sup>2)</sup>	... <sup>2)</sup>
обрабатывающие производства	309,5	7,3	383,0	6,3
обеспечение электрической энергией, газом и паром; кондиционирование воздуха	456,8	10,8	776,8	12,8
водоснабжение; водоотведение, организация сбора и утилизации отходов, деятельность по ликвидации загрязнений	... <sup>2)</sup>	... <sup>2)</sup>	... <sup>2)</sup>	... <sup>2)</sup>
строительство	326,3	7,7	328,4	5,4
торговля оптовая и розничная; ремонт автотранспортных средств и мотоциклов	33,9	0,8	1434,1	23,7
транспортировка и хранение	893,2	21,2	843,0	13,9
деятельность гостиниц и предприятий общественного питания	174,1	4,1	89,4	1,5
деятельность в области информации и связи	430,1	10,2	392,3	6,5
деятельность финансовая и страховая	460,8	10,9	77,1	1,3
деятельность по операциям с недвижимым имуществом	439,3	10,4	890,5	14,7
деятельность профессиональная, научная и техническая	22,8	0,5	40,2	0,7
деятельность административная и сопутствующие дополнительные услуги	0,0	0,0	... <sup>2)</sup>	... <sup>2)</sup>
государственное управление и обеспечение военной безопасности; социальное обеспечение	... <sup>2)</sup>	... <sup>2)</sup>	-	-
образование	-	-	-	-
деятельность в области здравоохранения и социальных услуг	... <sup>2)</sup>	... <sup>2)</sup>	... <sup>2)</sup>	... <sup>2)</sup>
деятельность в области культуры, спорта, организации досуга и развлечений	0,0	0,0	-	-
предоставление прочих видов услуг	-	-	-	-

<sup>1)</sup> По полной учетной стоимости.

<sup>2)</sup> Данные не публикуются в целях обеспечения конфиденциальности первичных статистических данных, полученных от организаций, в соответствии со статьей 9 Федерального закона от 29.11.07 № 282-ФЗ «Об официальном статистическом учете и системе государственной статистики в Российской Федерации» в редакции Федерального закона от 02.07.2013 № 171-ФЗ «О внесении изменений в Федеральный закон «Об официальном статистическом учете и системе государственной статистики в Российской Федерации и отдельные законодательные акты Российской Федерации».



**12.13. Степень износа основных фондов коммерческих организаций по видам экономической деятельности в 2014-2016 годах**

	на конец года, в процентах		
	2014	2015	2016
<b>Всего основных фондов</b>	<b>33,4</b>	<b>54,3</b>	<b>54,6</b>
в том числе по видам экономической деятельности:			
сельское хозяйство, охота и лесное хозяйство	... <sup>1)</sup>	42,2	35,1
рыболовство, рыбоводство	... <sup>1)</sup>	... <sup>1)</sup>	... <sup>1)</sup>
добыча полезных ископаемых	-	... <sup>1)</sup>	... <sup>1)</sup>
обрабатывающие производства	52,3	59,7	66,8
производство и распределение электроэнергии, газа и воды	47,4	73,9	70,4
строительство	44,4	53,4	47,9
оптовая и розничная торговля; ремонт автотранспортных средств, мотоциклов, бытовых изделий и предметов личного пользования	15,4	22,2	33,7
гостиницы и рестораны	21,4	18,1	29,9
транспорт и связь	27,2	25,1	24,9
финансовая деятельность	-	16,1	18,9
операции с недвижимым имуществом, аренда и предоставление услуг	48,0	33,2	27,9
государственное управление и обеспечение военной безопасности; обязательное социальное обеспечение	... <sup>1)</sup>	... <sup>1)</sup>	... <sup>1)</sup>
образование	... <sup>1)</sup>	... <sup>1)</sup>	... <sup>1)</sup>
здравоохранение и предоставление социальных услуг	... <sup>1)</sup>	49,4	-
предоставление прочих коммунальных, социальных и персональных услуг	... <sup>1)</sup>	18,8	7,2

<sup>1)</sup> Данные не публикуются в целях обеспечения конфиденциальности первичных статистических данных, полученных от организаций, в соответствии со статьей 9 Федерального закона от 29.11.07 № 282-ФЗ «Об официальном статистическом учете и системе государственной статистики в Российской Федерации» в редакции Федерального закона от 02.07.2013 № 171-ФЗ «О внесении изменений в Федеральный закон «Об официальном статистическом учете и системе государственной статистики в Российской Федерации и отдельные законодательные акты Российской Федерации».



**12.14. Степень износа основных фондов коммерческих организаций  
по видам экономической деятельности в 2017-2018 годах**

	на конец года; в процентах	
	2017	2018
<b>Всего основных фондов</b>	<b>46,4</b>	<b>42,5</b>
в том числе по видам экономической деятельности:		
сельское, лесное хозяйство, охота, рыболовство и рыбоводство	27,8	30,0
добыча полезных ископаемых	... <sup>1)</sup>	... <sup>1)</sup>
обрабатывающие производства	68,2	69,8
обеспечение электрической энергией, газом и паром; кондиционирование воздуха	55,8	32,2
водоснабжение; водоотведение, организация сбора и утилизации отходов, деятельность по ликвидации загрязнений	... <sup>1)</sup>	... <sup>1)</sup>
строительство	47,1	60,2
торговля оптовая и розничная; ремонт автотранспортных средств и мотоциклов	41,7	24,8
транспортировка и хранение	32,8	38,9
деятельность гостиниц и предприятий общественного питания	32,8	42,0
деятельность в области информации и связи	53,7	35,8
деятельность финансовая и страховая	14,1	13,6
деятельность по операциям с недвижимым имуществом	26,2	26,5
деятельность профессиональная, научная и техническая	35,7	33,4
деятельность административная и сопутствующие дополнительные услуги	57,1	... <sup>1)</sup>
государственное управление и обеспечение военной безопасности; социальное обеспечение	... <sup>1)</sup>	-
образование	-	-
деятельность в области здравоохранения и социальных услуг	... <sup>1)</sup>	... <sup>1)</sup>
деятельность в области культуры, спорта, организации досуга и развлечений	38,2	-
предоставление прочих видов услуг	-	-

<sup>1)</sup> Данные не публикуются в целях обеспечения конфиденциальности первичных статистических данных, полученных от организаций, в соответствии со статьей 9 Федерального закона от 29.11.07 № 282-ФЗ «Об официальном статистическом учете и системе государственной статистики в Российской Федерации» в редакции Федерального закона от 02.07.2013 № 171-ФЗ «О внесении изменений в Федеральный закон «Об официальном статистическом учете и системе государственной статистики в Российской Федерации и отдельные законодательные акты Российской Федерации».



**12.15. Коэффициенты обновления и выбытия основных фондов  
коммерческих организаций по видам экономической деятельности  
в 2014-2016 годах**

в процентах

	Коэффициент обновления			Коэффициент выбытия		
	2014	2015	2016	2014	2015	2016
<b>Всего основных фондов</b>	<b>70,1</b>	<b>4,6</b>	<b>10,5</b>	<b>4,3</b>	<b>0,5</b>	<b>0,3</b>
в том числе по видам экономической деятельности:						
сельское хозяйство, охота и лесное хозяйство	... <sup>1)</sup>	12,4	25,9	... <sup>1)</sup>	5,8	1,2
рыболовство, рыбоводство	... <sup>1)</sup>	... <sup>1)</sup>	... <sup>1)</sup>	... <sup>1)</sup>	... <sup>1)</sup>	... <sup>1)</sup>
добыча полезных ископаемых	-	... <sup>1)</sup>	... <sup>1)</sup>	-	... <sup>1)</sup>	... <sup>1)</sup>
обрабатывающие производства	9,5	3,2	8,9	4,5	1,2	0,0
производство и распределение электроэнергии, газа и воды	7,9	2,2	6,8	0,0	0,0	0,2
строительство	68,3	13,6	36,2	14,8	0,7	1,1
оптовая и розничная торговля; ремонт автотранспортных средств, мотоциклов, бытовых изделий и предметов личного пользования	0,4	26,2	20,9	0,0	0,0	0,0
гостиницы и рестораны	4,9	3,0	9,3	0,4	0,2	0,0
транспорт и связь	3,9	6,8	15,4	0,0	0,6	0,4
финансовая деятельность	-	16,2	9,6	-	0,2	1,0
операции с недвижимым имуществом, аренда и предоставление услуг	5,3	5,8	12,6	1,7	0,3	0,0
государственное управление и обеспечение военной безопасности; обязательное социальное обеспечение	... <sup>1)</sup>	... <sup>1)</sup>	... <sup>1)</sup>	... <sup>1)</sup>	... <sup>1)</sup>	... <sup>1)</sup>
образование	... <sup>1)</sup>	... <sup>1)</sup>	... <sup>1)</sup>	... <sup>1)</sup>	... <sup>1)</sup>	... <sup>1)</sup>
здравоохранение и предоставление социальных услуг	... <sup>1)</sup>	9,3	-	... <sup>1)</sup>	0,0	-
предоставление прочих коммунальных, социальных и персональных услуг	... <sup>1)</sup>	40,0	2,2	... <sup>1)</sup>	0,0	0,0

<sup>1)</sup> Данные не публикуются в целях обеспечения конфиденциальности первичных статистических данных, полученных от организаций, в соответствии со статьей 9 Федерального закона от 29.11.07 № 282-ФЗ «Об официальном статистическом учете и системе государственной статистики в Российской Федерации» в редакции Федерального закона от 02.07.2013 № 171-ФЗ «О внесении изменений в Федеральный закон «Об официальном статистическом учете и системе государственной статистики в Российской Федерации и отдельные законодательные акты Российской Федерации».



**12.16. Коэффициенты обновления и выбытия основных фондов  
коммерческих организаций по видам экономической  
деятельности в 2017-2018 годах**

в процентах

	2017		2018	
	коэффициент обновления	коэффициент выбытия	коэффициент обновления	коэффициент выбытия
<b>Всего основных фондов</b>	<b>13,2</b>	<b>0,2</b>	<b>14,8</b>	<b>0,5</b>
в том числе по видам экономической деятельности:				
сельское, лесное хозяйство, охота, рыболовство и рыбоводство	31,8	0,3	15,5	0,1
добыча полезных ископаемых	... <sup>1)</sup>	... <sup>1)</sup>	... <sup>1)</sup>	... <sup>1)</sup>
обрабатывающие производства	7,9	0,1	8,5	0,3
обеспечение электрической энергией, газом и паром; кондиционирование воздуха	16,9	0,4	14,1	0,8
водоснабжение; водоотведение, органи- зация сбора и утилизации отходов, дея- тельность по ликвидации загрязнений	... <sup>1)</sup>	... <sup>1)</sup>	... <sup>1)</sup>	... <sup>1)</sup>
строительство	28,2	0,2	20,9	0,2
торговля оптовая и розничная; ремонт автотранспортных средств и мотоциклов	11,3	0,3	28,5	0,2
транспортировка и хранение	7,0	0,1	24,8	0,0
деятельность гостиниц и предприятий общественного питания	16,5	0,0	10,4	0,0
деятельность в области информации и связи	27,7	0,0	8,1	1,7
деятельность финансовая и страховая	5,0	1,0	8,9	0,6
деятельность по операциям с недвижимым имуществом	9,8	0,0	16,3	0,1
деятельность профессиональная, научная и техническая	13,3	0,0	23,6	0,0
деятельность административная и сопутствующие				
дополнительные услуги	0,0	0,0	... <sup>1)</sup>	... <sup>1)</sup>
государственное управление и обеспече- ние военной безопасности; социальное обеспечение	... <sup>1)</sup>	... <sup>1)</sup>	-	-
образование	-	-	-	-
деятельность в области здравоохра- нения и социальных услуг	... <sup>1)</sup>	... <sup>1)</sup>	... <sup>1)</sup>	... <sup>1)</sup>
деятельность в области культуры, спорта, организации досуга и развлече- ний	0,0	0,0	-	-
предоставление прочих видов услуг	-	-	-	-

<sup>1)</sup> Данные не публикуются в целях обеспечения конфиденциальности первичных статистических данных, полученных от организаций, в соответствии со статьей 9 Федерального закона от 29.11.07 № 282-ФЗ «Об официальном статистическом учете и системе государственной статистики в Российской Федерации» в редакции Федерального закона от 02.07.2013 № 171-ФЗ «О внесении изменений в Федеральный закон «Об официальном статистическом учете и системе государственной статистики в Российской Федерации и отдельные законодательные акты Российской Федерации».





**12.17. Удельный вес полностью изношенных основных фондов  
коммерческих организаций по видам экономической  
деятельности<sup>1)</sup> в 2014-2016 годах**

	на конец года; в процентах		
	2014	2015	2016
<b>Всего основных фондов</b>	<b>6,9</b>	<b>3,6</b>	<b>10,0</b>
в том числе по видам экономической деятельности:			
сельское хозяйство, охота и лесное хозяйство	... <sup>2)</sup>	2,7	2,4
рыболовство, рыбоводство	... <sup>2)</sup>	... <sup>2)</sup>	... <sup>2)</sup>
добыча полезных ископаемых	-	... <sup>2)</sup>	... <sup>2)</sup>
обрабатывающие производства	24,4	2,1	36,2
производство и распределение электроэнергии, газа и воды	2,4	... <sup>2)</sup>	4,9
строительство	28,4	28,8	29,0
оптовая и розничная торговля; ремонт автотранспортных средств, мотоциклов, бытовых изделий и предметов личного пользования	1,0	0,7	4,7
гостиницы и рестораны	... <sup>2)</sup>	0,3	0,8
транспорт и связь	... <sup>2)</sup>	1,1	3,4
финансовая деятельность	-	3,8	1,0
операции с недвижимым имуществом, аренда и предоставление услуг	... <sup>2)</sup>	5,9	4,7
государственное управление и обеспечение военной безопасности; обязательное социальное обеспечение	... <sup>2)</sup>	... <sup>2)</sup>	... <sup>2)</sup>
образование	... <sup>2)</sup>	... <sup>2)</sup>	... <sup>2)</sup>
здравоохранение и предоставление социальных услуг	... <sup>2)</sup>	10,1	-
предоставление прочих коммунальных, социальных и персональных услуг	... <sup>2)</sup>	... <sup>2)</sup>	0,0

<sup>1)</sup> Без субъектов малого предпринимательства.

<sup>2)</sup> Данные не публикуются в целях обеспечения конфиденциальности первичных статистических данных, полученных от организаций, в соответствии со статьей 9 Федерального закона от 29.11.07 № 282-ФЗ «Об официальном статистическом учете и системе государственной статистики в Российской Федерации» в редакции Федерального закона от 02.07.2013 № 171-ФЗ «О внесении изменений в Федеральный закон «Об официальном статистическом учете и системе государственной статистики в Российской Федерации и отдельные законодательные акты Российской Федерации».

**12.18. Удельный вес полностью изношенных основных фондов коммерческих организаций по видам экономической деятельности<sup>1)</sup> в 2017-2018 годах**

	на конец года; в процентах	
	2017	2018
<b>Всего основных фондов</b>	<b>12,1</b>	<b>10,4</b>
в том числе по видам экономической деятельности:		
сельское, лесное хозяйство, охота, рыболовство и рыбоводство	5,5	... <sup>2)</sup>
добыча полезных ископаемых	... <sup>2)</sup>	... <sup>2)</sup>
обрабатывающие производства	38,8	39,2
обеспечение электрической энергией, газом и паром; кондиционирование воздуха	5,3	3,0
водоснабжение; водоотведение, организация сбора и утилизации отходов, деятельность по ликвидации загрязнений	... <sup>2)</sup>	... <sup>2)</sup>
строительство	23,8	30,3
торговля оптовая и розничная; ремонт автотранспортных средств и мотоциклов	10,6	0,6
транспортировка и хранение	4,7	3,7
деятельность гостиниц и предприятий общественного питания	3,9	1,5
деятельность в области информации и связи	2,1	1,8
деятельность финансовая и страховая	1,7	0,8
деятельность по операциям с недвижимым имуществом	3,3	0,6
деятельность профессиональная, научная и техническая	9,8	2,3
деятельность административная и сопутствующие дополнительные услуги	0,8	... <sup>2)</sup>
государственное управление и обеспечение военной безопасности; социальное обеспечение	... <sup>2)</sup>	-
образование	-	-
деятельность в области здравоохранения и социальных услуг	... <sup>2)</sup>	... <sup>2)</sup>
деятельность в области культуры, спорта, организации досуга и развлечений	0,0	-
предоставление прочих видов услуг	-	-

<sup>1)</sup> Без субъектов малого предпринимательства.

<sup>2)</sup> Данные не публикуются в целях обеспечения конфиденциальности первичных статистических данных, полученных от организаций, в соответствии со статьей 9 Федерального закона от 29.11.07 № 282-ФЗ «Об официальном статистическом учете и системе государственной статистики в Российской Федерации» в редакции Федерального закона от 02.07.2013 № 171-ФЗ «О внесении изменений в Федеральный закон «Об официальном статистическом учете и системе государственной статистики в Российской Федерации и отдельные законодательные акты Российской Федерации».



**12.19. Основные фонды некоммерческих организаций по видам экономической деятельности в 2014-2016 годах**

на конец года; по полной учетной стоимости; миллионов рублей

	2014	2015	2016
<b>Всего основных фондов</b>	<b>3983,6</b>	<b>7370,0</b>	<b>213175,2</b>
в том числе по видам экономической деятельности:			
сельское хозяйство, охота и лесное хозяйство	-	-	... <sup>1)</sup>
рыболовство, рыбоводство	-	-	... <sup>1)</sup>
добыча полезных ископаемых	-	-	-
обрабатывающие производства	-	-	... <sup>1)</sup>
производство и распределение электроэнергии, газа и воды	-	-	-
строительство	... <sup>1)</sup>	-	-
оптовая и розничная торговля; ремонт автотранспортных средств, мотоциклов, бытовых изделий и предметов личного пользования	-	-	-
гостиницы и рестораны	-	-	-
транспорт и связь	15,3	17,3	33,7
финансовая деятельность	... <sup>1)</sup>	... <sup>1)</sup>	3,3
операции с недвижимым имуществом, аренда и предоставление услуг	10,2	21,7	2640,0
государственное управление и обеспечение военной безопасности; обязательное социальное обеспечение	2694,9	3869,9	197238,0
образование	547,2	1374,5	5933,5
здравоохранение и предоставление социальных услуг	32,9	1925,9	6492,3
предоставление прочих коммунальных, социальных и персональных услуг	683,1	160,2	785,9

<sup>1)</sup> Данные не публикуются в целях обеспечения конфиденциальности первичных статистических данных, полученных от организаций, в соответствии со статьей 9 Федерального закона от 29.11.07 № 282-ФЗ «Об официальном статистическом учете и системе государственной статистики в Российской Федерации» в редакции Федерального закона от 02.07.2013 № 171-ФЗ «О внесении изменений в Федеральный закон «Об официальном статистическом учете и системе государственной статистики в Российской Федерации и отдельные законодательные акты Российской Федерации».

**12.20. Основные фонды некоммерческих организаций по видам экономической деятельности в 2017-2018 годах**

на конец года; по полной учетной стоимости; миллионов рублей

	2017	2018
<b>Всего основных фондов</b>	<b>201695,5</b>	<b>238863,4</b>
в том числе по видам экономической деятельности:		
сельское, лесное хозяйство, охота, рыболовство и рыбоводство	46,3	... <sup>1)</sup>
добыча полезных ископаемых	-	-
обрабатывающие производства	... <sup>1)</sup>	... <sup>1)</sup>
обеспечение электрической энергией, газом и паром; кондиционирование воздуха	... <sup>1)</sup>	... <sup>1)</sup>
водоснабжение; водоотведение, организация сбора и утилизации отходов, деятельность по ликвидации загрязнений	-	-
строительство	... <sup>1)</sup>	... <sup>1)</sup>
торговля оптовая и розничная; ремонт автотранспортных средств и мотоциклов	-	-
транспортировка и хранение	68,6	62,2
деятельность гостиниц и предприятий общественного питания	... <sup>1)</sup>	-
деятельность в области информации и связи	314,0	481,9
деятельность финансовая и страховая	... <sup>1)</sup>	... <sup>1)</sup>
деятельность по операциям с недвижимым имуществом	... <sup>1)</sup>	11,1
деятельность профессиональная, научная и техническая	304,3	407,0
деятельность административная и сопутствующие дополнительные услуги	... <sup>1)</sup>	205,4
государственное управление и обеспечение военной безопасности; социальное обеспечение	185975,9	216837,1
образование	8374,5	12675,3
деятельность в области здравоохранения и социальных услуг	4675,7	5002,2
деятельность в области культуры, спорта, организации досуга и развлечений	921,7	1354,2
предоставление прочих видов услуг	5,7	666,1

<sup>1)</sup> Данные не публикуются в целях обеспечения конфиденциальности первичных статистических данных, полученных от организаций, в соответствии со статьей 9 Федерального закона от 29.11.07 № 282-ФЗ «Об официальном статистическом учете и системе государственной статистики в Российской Федерации» в редакции Федерального закона от 02.07.2013 № 171-ФЗ «О внесении изменений в Федеральный закон «Об официальном статистическом учете и системе государственной статистики в Российской Федерации и отдельные законодательные акты Российской Федерации».



**12.21. Ввод в действие основных фондов<sup>1)</sup> некоммерческих организаций по видам экономической деятельности в 2014-2016 годах**

	2014		2015		2016	
	млн рублей	в % к итогу	млн рублей	в % к итогу	млн рублей	в % к итогу
<b>Всего основных фондов</b>	<b>2610,8</b>	<b>100</b>	<b>6853,3</b>	<b>100</b>	<b>60993,4</b>	<b>100</b>
в том числе по видам экономической деятельности:						
сельское хозяйство, охота и лесное хозяйство	-	-	-	-	... <sup>2)</sup>	... <sup>2)</sup>
рыболовство, рыбоводство	-	-	-	-	... <sup>2)</sup>	... <sup>2)</sup>
добыча полезных ископаемых	-	-	-	-	-	-
обрабатывающие производства	-	-	-	-	... <sup>2)</sup>	... <sup>2)</sup>
производство и распределение электроэнергии, газа и воды	-	-	-	-	-	-
строительство	... <sup>2)</sup>	... <sup>2)</sup>	-	-	-	-
оптовая и розничная торговля;						
ремонт автотранспортных средств, мотоциклов, бытовых изделий и предметов личного пользования	-	-	-	-	-	-
гостиницы и рестораны	-	-	-	-	-	-
транспорт и связь	14,7	0,6	15,0	0,2	23,0	0,0
финансовая деятельность	... <sup>2)</sup>	... <sup>2)</sup>	... <sup>2)</sup>	... <sup>2)</sup>	2,6	0,0
операции с недвижимым имуществом, аренда и предоставление услуг	1,0	0,0	21,7	0,3	250,1	0,4
государственное управление и обеспечение военной безопасности;						
социальное страхование	2545,1	97,5	3888,1	56,7	54566,7	89,5
образование	47,1	1,8	974,7	14,2	4421,5	7,2
здравоохранение и предоставление социальных услуг	1,5	0,1	1831,7	26,7	1301,5	2,1
предоставление прочих коммунальных, социальных и персональных услуг	1,4	0,0	121,8	1,8	384,8	0,6

<sup>1)</sup> По полной учетной стоимости.

<sup>2)</sup> Данные не публикуются в целях обеспечения конфиденциальности первичных статистических данных, полученных от организаций, в соответствии со статьей 9 Федерального закона от 29.11.07 № 282-ФЗ «Об официальном статистическом учете и системе государственной статистики в Российской Федерации» в редакции Федерального закона от 02.07.2013 № 171-ФЗ «О внесении изменений в Федеральный закон



## НАЦИОНАЛЬНОЕ БОГАТСТВО

---

«Об официальном статистическом учете и системе государственной статистики в Российской Федерации и отдельные законодательные акты Российской Федерации».



**12.22. Ввод в действие основных фондов<sup>1)</sup> некоммерческих организаций по видам экономической деятельности в 2017-2018 годах**

	2017		2018	
	млн рублей	в % к итогу	млн рублей	в % к итогу
<b>Всего основных фондов</b>	<b>43954,5</b>	<b>100</b>	<b>55480,2</b>	<b>100</b>
в том числе по видам экономической деятельности:				
сельское, лесное хозяйство, охота, рыболовство и рыбоводство	... <sup>2)</sup>	... <sup>2)</sup>	... <sup>2)</sup>	... <sup>2)</sup>
добыча полезных ископаемых	-	-	-	-
обрабатывающие производства	... <sup>2)</sup>	... <sup>2)</sup>	... <sup>2)</sup>	... <sup>2)</sup>
обеспечение электрической энергией, газом и паром; кондиционирование воздуха	... <sup>2)</sup>	... <sup>2)</sup>	... <sup>2)</sup>	... <sup>2)</sup>
водоснабжение; водоотведение, организация сбора и утилизации отходов, деятельность по ликвидации загрязнений	-	-	-	-
строительство	... <sup>2)</sup>	... <sup>2)</sup>	... <sup>2)</sup>	... <sup>2)</sup>
торговля оптовая и розничная; ремонт автотранспортных средств и мотоциклов	-	-	-	-
транспортировка и хранение	7,7	0,0	... <sup>2)</sup>	... <sup>2)</sup>
деятельность гостиниц и предприятий общественного питания	... <sup>2)</sup>	... <sup>2)</sup>	-	-
деятельность в области информации и связи	241,9	0,6	... <sup>2)</sup>	... <sup>2)</sup>
деятельность финансовая и страховая	... <sup>2)</sup>	... <sup>2)</sup>	... <sup>2)</sup>	... <sup>2)</sup>
деятельность по операциям с недвижимым имуществом	... <sup>2)</sup>	... <sup>2)</sup>	10,9	0,0
деятельность профессиональная, научная и техническая	53,3	0,1	102,9	0,2
деятельность административная и сопутствующие дополнительные услуги	... <sup>2)</sup>	... <sup>2)</sup>	... <sup>2)</sup>	... <sup>2)</sup>
государственное управление и обеспечение военной безопасности; социальное обеспечение	38686,2	88,0	48788,1	87,9
образование	2777,6	6,3	4341,9	7,8
деятельность в области здравоохранения и социальных услуг	1089,7	2,5	894,6	1,6
деятельность в области культуры, спорта, организации досуга и развлечений	236,9	0,5	576,2	1,0
предоставление прочих видов услуг	... <sup>2)</sup>	... <sup>2)</sup>	8,6	0,0

<sup>1)</sup> По полной учетной стоимости.

<sup>2)</sup> Данные не публикуются в целях обеспечения конфиденциальности первичных статистических данных, полученных от организаций, в соответствии со статьей 9 Федерального закона от 29.11.07 № 282-ФЗ «Об официальном статистическом учете и системе государственной статистики в Российской Федерации» в редакции Федерального закона от 02.07.2013 № 171-ФЗ «О внесении изменений в Федеральный закон «Об официальном статистическом учете и системе государственной статистики в Российской Федерации и отдельные законодательные акты Российской Федерации».

**12.23. Степень износа основных фондов некоммерческих организаций по видам экономической деятельности в 2014-2016 годах**

на конец года; в процентах

	2014	2015	2016
<b>Всего основных фондов</b>	<b>45,6</b>	<b>53,7</b>	<b>53,1</b>
в том числе по видам экономической деятельности:			
сельское хозяйство, охота и лесное хозяйство	-	-	... <sup>1)</sup>
рыболовство, рыбоводство	-	-	... <sup>1)</sup>
добыча полезных ископаемых	-	-	-
обрабатывающие производства	-	-	... <sup>1)</sup>
производство и распределение электроэнергии, газа и воды	-	-	-
строительство	... <sup>1)</sup>	-	-
оптовая и розничная торговля; ремонт автотранспортных средств, мотоциклов, бытовых изделий и предметов личного пользования	-	-	-
гостиницы и рестораны	-	-	-
транспорт и связь	29,1	15,3	56,1
финансовая деятельность	... <sup>1)</sup>	... <sup>1)</sup>	40,8
операции с недвижимым имуществом, аренда и предоставление услуг	32,7	32,6	38,6
государственное управление и обеспечение военной безопасности; обязательное социальное обеспечение	33,7	64,3	54,6
образование	70,2	53,4	18,5
здравоохранение и предоставление социальных услуг	45,4	32,4	43,8
предоставление прочих коммунальных, социальных и персональных услуг	73,3	61,2	45,1

<sup>1)</sup> Данные не публикуются в целях обеспечения конфиденциальности первичных статистических данных, полученных от организаций, в соответствии со статьей 9 Федерального закона от 29.11.07 № 282-ФЗ «Об официальном статистическом учете и системе государственной статистики в Российской Федерации» в редакции Федерального закона от 02.07.2013 № 171-ФЗ «О внесении изменений в Федеральный закон «Об официальном статистическом учете и системе государственной статистики в Российской Федерации и отдельные законодательные акты Российской Федерации».





**12.24. Степень износа основных фондов некоммерческих организаций по видам экономической деятельности в 2017-2018 годах**

	на конец года; в процентах	
	2017	2018
<b>Всего основных фондов</b>	<b>54,5</b>	<b>54,7</b>
в том числе по видам экономической деятельности:		
сельское, лесное хозяйство, охота, рыболовство и рыбоводство	22,4	... <sup>1)</sup>
добыча полезных ископаемых	-	-
обрабатывающие производства	... <sup>1)</sup>	... <sup>1)</sup>
обеспечение электрической энергией, газом и паром; кондиционирование воздуха	... <sup>1)</sup>	... <sup>1)</sup>
водоснабжение; водоотведение, организация сбора и утилизации отходов, деятельность по ликвидации загрязнений	-	-
строительство	... <sup>1)</sup>	... <sup>1)</sup>
торговля оптовая и розничная; ремонт автотранспортных средств и мотоциклов	-	-
транспортировка и хранение	51,1	58,0
деятельность гостиниц и предприятий общественного питания	... <sup>1)</sup>	-
деятельность в области информации и связи	16,2	30,7
деятельность финансовая и страховая	... <sup>1)</sup>	... <sup>1)</sup>
деятельность по операциям с недвижимым имуществом	... <sup>1)</sup>	1,4
деятельность профессиональная, научная и техническая	57,3	56,8
деятельность административная и сопутствующие дополнительные услуги	... <sup>1)</sup>	40,1
государственное управление и обеспечение военной безопасности; социальное обеспечение	56,3	57,1
образование	26,5	28,3
деятельность в области здравоохранения и социальных услуг	41,3	39,3
деятельность в области культуры, спорта, организации досуга и развлечений	48,7	38,4
предоставление прочих видов услуг	34,1	5,2

<sup>1)</sup> Данные не публикуются в целях обеспечения конфиденциальности первичных статистических данных, полученных от организаций, в соответствии со статьей 9 Федерального закона от 29.11.07 № 282-ФЗ «Об официальном статистическом учете и системе государственной статистики в Российской Федерации» в редакции Федерального закона от 02.07.2013 № 171-ФЗ «О внесении изменений в Федеральный закон «Об официальном статистическом учете и системе государственной статистики в Российской Федерации и отдельные законодательные акты Российской Федерации».



**12.25. Коэффициенты обновления и выбытия основных фондов  
некоммерческих организаций по видам экономической  
деятельности в 2014-2016 годах**

в процентах

	Коэффициент обновления			Коэффициент выбытия		
	2014	2015	2016	2014	2015	2016
<b>Всего основных фондов</b>	<b>3,5</b>	<b>24,4</b>	<b>6,2</b>	<b>0,3</b>	<b>0,2</b>	<b>0,8</b>
в том числе по видам экономической деятельности:						
сельское хозяйство, охота и лесное хозяйство	-	-	... <sup>1)</sup>	-	-	... <sup>1)</sup>
рыболовство, рыбоводство	-	-	... <sup>1)</sup>	-	-	... <sup>1)</sup>
добыча полезных ископаемых	-	-	-	-	-	-
обрабатывающие производства	-	-	... <sup>1)</sup>	-	-	... <sup>1)</sup>
производство и распределение электроэнергии, газа и воды	-	-	-	-	-	-
строительство	... <sup>1)</sup>	-	-	... <sup>1)</sup>	-	-
оптовая и розничная торговля; ремонт автотранспортных средств, мотоциклов, бытовых изделий и предметов личного пользования	-	-	-	-	-	-
гостиницы и рестораны	-	-	-	-	-	-
транспорт и связь	17,4	86,2	18,9	0,0	0,7	0,0
финансовая деятельность	... <sup>1)</sup>	... <sup>1)</sup>	77,7	... <sup>1)</sup>	... <sup>1)</sup>	0,0
операции с недвижимым имуществом, аренда и предоставление услуг	9,7	71,3	4,4	0,0	0,0	0,2
государственное управление и обеспечение военной безопасности; обязательное социальное обеспечение	4,6	18,6	5,6	0,0	0,0	0,8
образование	2,0	15,4	12,0	0,8	0,1	3,9
здравоохранение и предоставление социальных услуг	4,4	41,3	19,1	0,6	0,0	0,1
предоставление прочих коммунальных, социальных и персональных услуг	0,2	23,7	21,4	0,0	6,6	0,5

<sup>1)</sup> Данные не публикуются в целях обеспечения конфиденциальности первичных статистических данных, полученных от организаций, в соответствии со статьей 9 Федерального закона от 29.11.07 № 282-ФЗ «Об официальном статистическом учете и системе государственной статистики в Российской Федерации» в редакции Федерального закона от 02.07.2013 № 171-ФЗ «О внесении изменений в Федеральный закон «Об официальном статистическом учете и системе государственной статистики в Российской Федерации и отдельные законодательные акты Российской Федерации».



**12.26. Коэффициенты обновления и выбытия основных фондов некоммерческих организаций по видам экономической деятельности в 2017-2018 годах**

	в процентах			
	2017		2018	
	Коэффициент обновления	Коэффициент выбытия	Коэффициент обновления	Коэффициент выбытия
<b>Всего основных фондов</b>	<b>6,3</b>	<b>0,2</b>	<b>2,6</b>	<b>0,5</b>
в том числе по видам экономической деятельности:				
сельское, лесное хозяйство, охота, рыболовство и рыбоводство	4,0	0,0	... <sup>1)</sup>	... <sup>1)</sup>
добыча полезных ископаемых	-	-	-	-
обрабатывающие производства	... <sup>1)</sup>	... <sup>1)</sup>	... <sup>1)</sup>	... <sup>1)</sup>
обеспечение электрической энергией, газом и паром; кондиционирование воздуха	... <sup>1)</sup>	... <sup>1)</sup>	... <sup>1)</sup>	... <sup>1)</sup>
водоснабжение; водоотведение, организация сбора и утилизации отходов, деятельность по ликвидации загрязнений	-	-	-	-
строительство	... <sup>1)</sup>	... <sup>1)</sup>	... <sup>1)</sup>	... <sup>1)</sup>
торговля оптовая и розничная; ремонт автотранспортных средств и мотоциклов	-	-	-	-
транспортировка и хранение	11,1	0,0	10,7	0,8
деятельность гостиниц и предприятий общественного питания	... <sup>1)</sup>	... <sup>1)</sup>	-	-
деятельность в области информации и связи	76,9	0,6	29,4	0,0
деятельность финансовая и страховая	... <sup>1)</sup>	... <sup>1)</sup>	... <sup>1)</sup>	... <sup>1)</sup>
деятельность по операциям с недвижимым имуществом	... <sup>1)</sup>	... <sup>1)</sup>	98,2	0,0
деятельность профессиональная, научная и техническая	11,6	2,4	17,8	0,1
деятельность административная и сопутствующие дополнительные услуги	... <sup>1)</sup>	... <sup>1)</sup>	44,8	0,0
государственное управление и обеспечение военной безопасности; социальное обеспечение	5,5	0,2	1,9	0,5
образование	12,2	0,7	5,3	0,2
деятельность в области здравоохранения и социальных услуг	15,2	0,3	14,2	0,6
деятельность в области культуры, спорта, организации досуга и развлечений	17,9	0,1	16,9	0,3
предоставление прочих видов услуг	42,1	0,0	0,0	0,0

<sup>1)</sup> Данные не публикуются в целях обеспечения конфиденциальности первичных статистических данных, полученных от организаций, в соответствии со статьей 9 Федерального закона от 29.11.07 № 282-ФЗ «Об официальном статистическом учете и системе государственной статистики в Российской Федерации» в редакции Федерального закона от 02.07.2013 № 171-ФЗ «О внесении изменений в Федеральный закон «Об официальном статистическом учете и системе государственной статистики в Российской Федерации и отдельные законодательные акты Российской Федерации».



## МЕТОДОЛОГИЧЕСКИЕ ПОЯСНЕНИЯ

**Основные фонды** - произведенные активы, подлежащие использованию неоднократно или постоянно в течение длительного периода (не менее одного года), для производства товаров, оказания рыночных и нерыночных услуг, для управленческих нужд либо для предоставления другим организациям за плату во временное владение и пользование или во временное пользование.

К основным фондам относятся здания, сооружения, машины и оборудование, транспортные средства, рабочий и продуктивный скот, многолетние насаждения и другие виды основных фондов.

Данные о наличии основных фондов приводятся по **полной учетной стоимости**. Она равна сумме учитываемых в бухгалтерских балансах организаций остаточной балансовой стоимости основных фондов и величины накопленного износа. Эта стоимость отражает наличие основных фондов без учета постепенной утраты их потребительских свойств в процессе эксплуатации.

**Остаточная балансовая стоимость** основных фондов, учитываемая в бухгалтерских балансах организаций, отражает постепенную утрату их потребительских свойств в размере накопленного износа.

Полная учетная и остаточная балансовая стоимость основных фондов учитывается, как правило, в смешанных ценах, так как часть инвентарных объектов отражается в балансах организаций по восстановительной стоимости на момент последней проведенной переоценки, а другая часть, не проходившая переоценок, - в ценах приобретения.

**Переоценка основных фондов** - изменение полной учетной и остаточной балансовой стоимости основных фондов с целью устранения их смешанной оценки в ценах разных периодов и определения их реальной восстановительной стоимости.

Переоценка основных фондов проводилась в соответствии с постановлениями и распоряжениями Правительства Российской Федерации и положением по бухгалтерскому учету основных средств.

**Ввод в действие основных фондов** - стоимость законченных строительством и принятых в эксплуатацию в установленном порядке объектов строительства - зданий, сооружений, пусковых комплексов, их очередей, а также оборудования, инструмента, инвентаря, многолетних насаждений, рабочего и продуктивного скота. В формах статистического наблюдения ввод в действие основных фондов отражается одновременно с вводом в действие производственных мощностей и объектов жилищно-гражданского назначения.

**Степень износа основных фондов** - отношение накопленного к определенной дате износа имеющихся основных фондов (разницы их полной учетной и остаточной балансовой стоимости) к полной учетной стоимости этих основных фондов на ту же дату, в процентах.

Износ основных фондов - это частичная или полная утрата основными фондами потребительских свойств и стоимости в процессе эксплуатации, под



воздействием сил природы и вследствие технического прогресса. Нормы и методы начисления износа определяются порядком бухгалтерского, налогового и статистического учета.

**Коэффициент обновления основных фондов** - это отношение основных фондов, введенных в действие в течение года, к их наличию на конец года, в процентах. Этот показатель отражает удельный вес новых (введенных за год) основных фондов в их общем объеме.

**Коэффициент выбытия основных фондов** - это отношение ликвидированных за год основных фондов к их наличию на начало года, в процентах. Данный показатель, наряду с коэффициентом обновления, характеризует интенсивность процесса обновления основных фондов.

**Удельный вес полностью изношенных основных фондов** - отношение полной учетной стоимости тех основных фондов, остаточная балансовая стоимость которых достигла нуля, к полной учетной стоимости всех основных фондов, на ту же дату, в процентах.

Данные по доле полностью изношенных основных фондов приведены по коммерческим организациям (без субъектов малого предпринимательства).

По показателям в разрезе видов экономической деятельности до 2016 года включительно сведения приводятся в соответствии с ранее действовавшим Общероссийским классификатором видов экономической деятельности (ОКВЭД-2007) ОК 029-2007, с 2017 года – в соответствии с Общероссийским классификатором видов экономической деятельности ОКВЭД2.

Кроме того, начиная с 2017 года, информация по показателям баланса основных фондов приводится в разрезе «чистых» видов экономической деятельности.



## 13. ПРЕДПРИЯТИЯ И ОРГАНИЗАЦИИ

## ОБЩАЯ ХАРАКТЕРИСТИКА ПРЕДПРИЯТИЙ И ОРГАНИЗАЦИЙ

13.1. Распределение предприятий и организаций по видам экономической деятельности<sup>1)</sup>

на конец года

ОКВЭД2	2016	2017	2018
<b>Всего</b>	<b>10548</b>	<b>11214</b>	<b>11422</b>
из них по видам экономической деятельности:			
сельское, лесное хозяйство, охота, рыболовство и рыбоводство	199	196	197
добыча полезных ископаемых	22	19	22
обрабатывающие производства	728	749	771
обеспечение электрической энергией, газом и паром; кондиционирование воздуха	36	32	35
водоснабжение; водоотведение, организация сбора и утилизации отходов, деятельность по ликвидации загрязнений	73	72	72
строительство	1171	1343	1398
торговля оптовая и розничная; ремонт автотранспортных средств и мотоциклов	2164	2311	2347
транспортировка и хранение	419	438	423
деятельность гостиниц и предприятий общественного питания	511	560	555
деятельность в области информации и связи	272	286	300
деятельность финансовая и страховая	142	151	143
деятельность по операциям с недвижимым имуществом	2018	2072	2062
деятельность профессиональная, научная и техническая	762	839	866
деятельность административная и сопутствующие дополнительные услуги	380	413	418
государственное управление и обеспечение военной безопасности; социальное обеспечение	145	138	134
образование	262	270	272
деятельность в области здравоохранения и социальных услуг	273	301	340
деятельность в области культуры, спорта, организации досуга и развлечений	181	201	211
предоставление прочих видов услуг	785	823	856



	2016	2017	2018
<b>В % к итогу</b>			
<b>Всего</b>	<b>100</b>	<b>100</b>	<b>100</b>
из них:			
сельское, лесное хозяйство, охота, рыболовство и рыбоводство	1,9	1,7	1,7
добыча полезных ископаемых	0,2	0,2	0,2
обрабатывающие производства	6,9	6,7	6,7
обеспечение электрической энергией, газом и паром; кондиционирование воздуха	0,3	0,3	0,3
водоснабжение; водоотведение, организация сбора и утилизации отходов, деятельность по лик- видации загрязнений	0,7	0,6	0,6
строительство	11,1	12,0	12,2
торговля оптовая и розничная; ремонт автотранс- портных средств и мотоциклов	20,5	20,6	20,5
транспортировка и хранение	4,0	3,9	3,7
деятельность гостиниц и предприятий обществен- ного питания	4,9	5,0	4,9
деятельность в области информации и связи	2,6	2,6	2,6
деятельность финансовая и страховая	1,4	1,3	1,3
деятельность по операциям с недвижимым имуще- ством	19,1	18,5	18,1
деятельность профессиональная, научная и техни- ческая	7,2	7,5	7,6
деятельность административная и сопутствующие дополнительные услуги	3,6	3,7	3,7
государственное управление и обеспечение воен- ной безопасности; социальное обеспечение	1,4	1,2	1,2
образование	2,5	2,4	2,4
деятельность в области здравоохранения и соци- альных услуг	2,6	2,7	3,0
деятельность в области культуры, спорта, органи- зации досуга и развлечений	1,7	1,8	1,8
предоставление прочих видов услуг	7,4	7,3	7,5

<sup>1)</sup> По данным государственной регистрации.



## ПРЕДПРИЯТИЯ И ОРГАНИЗАЦИИ

### 13.2. Распределение предприятий и организаций по формам собственности

на конец года

	2014	2015	2016	2017	2018
<b>Число организаций, единиц</b>					
<b>Всего</b>	<b>6578</b>	<b>9449</b>	<b>10548</b>	<b>11214</b>	<b>11422</b>
в том числе по формам собственности:					
государственная	344	466	475	460	447
муниципальная	-	21	21	21	21
частная	4672	7609	8570	9282	9490
собственность общественных и религиозных организаций (объединений)	-	546	648	680	723
прочие формы собственности, включая смешанную российскую, собственность государственных корпораций, иностранную, совместную российскую и иностранную собственность	1562	807	834	771	741
<b>В % к итогу</b>					
<b>Всего</b>	<b>100</b>	<b>100</b>	<b>100</b>	<b>100</b>	<b>100</b>
в том числе по формам собственности:					
государственная	5,2	4,9	4,5	4,1	3,9
муниципальная	-	0,2	0,2	0,2	0,2
частная	71,0	80,5	81,3	82,8	83,1
собственность общественных и религиозных организаций (объединений)	-	5,8	6,1	6,0	6,3
прочие формы собственности, включая смешанную российскую, собственность государственных корпораций, иностранную, совместную российскую и иностранную собственность	23,8	8,6	7,9	6,9	6,5





## ПРЕДПРИЯТИЯ И ОРГАНИЗАЦИИ

### 13.3. Распределение предприятий и организаций по организационно-правовым формам

на конец года

	2014	2015	2016	2017	2018
<b>Число предприятий и организаций, единиц</b>					
<b>Всего</b>	<b>6578</b>	<b>9449</b>	<b>10548</b>	<b>11214</b>	<b>11422</b>
из них:					
юридические лица, являющиеся коммерческими корпоративными организациями	4514	7025	7929	8510	8683
из них:					
акционерные общества	70	80	78	73	72
общества с ограниченной ответ- ственностью	4428	6918	7823	8406	8579
крестьянские (фермерские) хозяй- ства	-	8	8	11	15
юридические лица, являющиеся некоммерческими корпоративными организациями	704	1716	1842	1915	1942
юридические лица, являющиеся коммерческими унитарными организациями	28	57	54	46	36
юридические лица, являющиеся некоммерческими унитарными организациями	325	539	608	632	656
<b>В % к итогу</b>					
<b>Всего</b>	<b>100</b>	<b>100</b>	<b>100</b>	<b>100</b>	<b>100</b>
из них:					
юридические лица, являющиеся коммерческими корпоративными организациями	68,6	74,3	75,2	75,9	76,0
из них:					
акционерные общества	1,1	0,8	0,7	0,7	0,6
общества с ограниченной ответственностью	67,3	73,2	74,2	75,0	75,1
крестьянские (фермерские) хозяй- ства	-	0,1	0,1	0,1	0,1
юридические лица, являющиеся некоммерческими корпоративными организациями	10,7	18,2	17,5	17,1	17,0
юридические лица, являющиеся коммерческими унитарными организациями	0,4	0,6	0,5	0,4	0,3
юридические лица, являющиеся некоммерческими унитарными организациями	4,9	5,7	5,8	5,6	5,7



МАЛОЕ ПРЕДПРИНИМАТЕЛЬСТВО

13.4. Число предприятий по видам экономической деятельности в 2015 году

	единиц			
	Малые предприятия			
	всего		микропредприятия	
	всего	из них осуществляющие деятельность	всего	из них осуществляющие деятельность
<b>Всего</b>	<b>5711</b>	<b>3901</b>	<b>5347</b>	<b>3537</b>
Сельское хозяйство, охота и лесное хозяйство	69	27	65	23
Рыболовство, рыбоводство	24	11	20	7
Добыча полезных ископаемых	11	4	11	4
Добыча топливно-энергетических полезных ископаемых	... <sup>1)</sup>	-	... <sup>1)</sup>	-
Добыча полезных ископаемых, кроме топливно-энергетических	9	4	9	4
Обрабатывающие производства	522	356	450	284
Производство и распределение электроэнергии, газа и воды	19	10	19	10
Строительство	704	386	672	354
Оптовая и розничная торговля; ремонт автотранспортных средств, мотоциклов, бытовых изделий и предметов личного пользования	1573	1149	1478	1054
Гостиницы и рестораны	384	250	355	221
Транспорт и связь	322	238	294	210
Финансовая деятельность	47	20	46	19
Операции с недвижимым имуществом, аренда и предоставление услуг	1683	1210	1622	1149
Образование	34	22	33	21
Здравоохранение и предоставление социальных услуг	154	108	134	88
Предоставление прочих коммунальных, социальных и персональных услуг	165	110	148	93

<sup>1)</sup> Данные не публикуются в целях обеспечения конфиденциальности первичных статистических данных, полученных от организаций, в соответствии со статьей 9 Федерального закона от 29.11.07 № 282-ФЗ «Об официальном статистическом учете и системе государственной статистики в Российской Федерации» в редакции Федерального закона от 02.07.2013 № 171-ФЗ «О внесении изменений в Федеральный закон «Об официальном статистическом учете и системе государственной статистики в Российской Федерации и отдельные законодательные акты Российской Федерации».



## ПРЕДПРИЯТИЯ И ОРГАНИЗАЦИИ

### 13.5. Число замещенных рабочих мест на предприятиях по видам экономической деятельности в 2015 году

единиц

	Малые предприятия			
	всего		из них микропредприятия	
	число замещенных рабочих мест	из них работниками списочного состава	число замещенных рабочих мест	из них работниками списочного состава
<b>Всего</b>	<b>25755</b>	<b>23770</b>	<b>14377</b>	<b>13386</b>
Сельское хозяйство, охота и лесное хозяйство	... <sup>1)</sup>	... <sup>1)</sup>	86	82
Рыболовство, рыбоводство	... <sup>1)</sup>	... <sup>1)</sup>	28	28
Добыча полезных ископаемых	24	23	24	23
Обрабатывающие производства	3767	3400	1343	1243
Производство и распределение электроэнергии, газа и воды	... <sup>1)</sup>	... <sup>1)</sup>	126	119
Строительство	144	135	85	77
Оптовая и розничная торговля; ремонт автотранспортных средств, мотоциклов, бытовых изделий и пред- метов личного пользования	... <sup>1)</sup>	... <sup>1)</sup>	-	-
Торговля автотранспортными средствами и мотоциклами, их техническое обслуживание и ремонт	62	... <sup>1)</sup>	30	28
Оптовая торговля, включая торговлю через агентов, кроме торговли автотранспортными средствами и мотоциклами	254	219	110	104
Розничная торговля, кроме торговли автотранспортными средствами и мотоциклами; ремонт бытовых изделий и предметов личного пользования	-	-	-	-
Гостиницы и рестораны	... <sup>1)</sup>	60	42	41
Транспорт и связь	95	94	75	74
Связь	504	473	118	113
Финансовая деятельность	... <sup>1)</sup>	... <sup>1)</sup>	153	142
Операции с недвижимым имуще- ством, аренда и предоставление услуг	348	317	157	139
Научные исследования и разработки	383	359	115	100
Образование	... <sup>1)</sup>	... <sup>1)</sup>	238	219
Здравоохранение и предоставление социальных услуг	482	459	94	87
Предоставление прочих коммунальных, социальных и персональных услуг	48	44	48	44



## ПРЕДПРИЯТИЯ И ОРГАНИЗАЦИИ

### 13.6. Оплата труда работников предприятий в расчете на одно замещенное рабочее место (в среднем за месяц) по видам экономической деятельности в 2015 году

	рублей	
	Малые предприятия	
	всего	из них микропредприятия
<b>Всего</b>	<b>10101,8</b>	<b>8855,9</b>
Сельское хозяйство, охота и лесное хозяйство	9557,1	6711,8
Рыболовство, рыбоводство	7695,6	4432,9
Добыча полезных ископаемых	8373,6	8373,6
Обрабатывающие производства	12223,8	8743,6
Производство и распределение электроэнергии, газа и воды	12546,8	12546,8
Строительство	10154,3	9804,2
Оптовая и розничная торговля; ремонт автотранспортных средств, мотоциклов, бытовых изделий и предметов личного пользования	8951,2	8268,1
Торговля автотранспортными средствами и мотоциклами, их техническое обслуживание и ремонт	11239,5	12404,4
Оптовая торговля, включая торговлю через агентов, кроме торговли автотранспортными средствами и мотоциклами	8620,2	7955,4
Розничная торговля, кроме торговли автотранспортными средствами и мотоциклами; ремонт бытовых изделий и предметов личного пользования	8840,5	7575,2
Гостиницы и рестораны	9384,3	7816,2
Транспорт и связь	10280,8	8471,3
Связь	9375,0	7834,4
Финансовая деятельность	6991,0	7284,8
Операции с недвижимым имуществом, аренда и предоставление услуг	10438,7	9565,5
Научные исследования и разработки	25133,3	11104,8
Образование	10484,1	9657,2
Здравоохранение и предоставление социальных услуг	10352,2	9288,3
Предоставление прочих коммунальных, социальных и персональных услуг	9800,3	8691,7



**13.7. Выручка предприятий от реализации товаров (работ, услуг)  
по видам экономической деятельности в 2015 году**

тысяч рублей

	Малые предприятия	
	всего	из них микропредприятия
<b>Всего</b>	<b>62795708,8</b>	<b>32104228,2</b>
Сельское хозяйство, охота и лесное хозяйство	322447,4	71472,2
Рыболовство, рыбоводство	347196,5	17691,0
Добыча полезных ископаемых	21765,0	21765,0
Обрабатывающие производства	6303863,5	2015074,9
Производство и распределение электроэнергии, газа и воды	53634,7	53634,7
Строительство	7972010,4	4665577,2
Оптовая и розничная торговля; ремонт автотранспортных средств, мотоциклов, бытовых изделий и предметов личного пользования	36240668,3	19552211,1
Торговля автотранспортными средствами и мотоциклами, их техническое обслуживание и ремонт	3242233,4	2636678,3
Оптовая торговля, включая торговлю через агентов, кроме торговли автотранспортными средствами и мотоциклами	26097435,8	13722295,1
Розничная торговля, кроме торговли автотранспортными средствами и мотоциклами; ремонт бытовых изделий и предметов личного пользования	6900999,1	3193237,7
Гостиницы и рестораны	1781164,1	693206,9
Транспорт и связь	4024575,1	1265796,5
Связь	136612,0	65648,5
Финансовая деятельность	60720,8	58945,2
Операции с недвижимым имуществом, аренда и предоставление услуг	4413462,0	3149006,1
Научные исследования и разработки	54312,4	26612,4
Образование	78338,6	65472,6
Здравоохранение и предоставление социальных услуг	568291,4	237735,7
Предоставление прочих коммунальных, социальных и персональных услуг	607571,0	236639,1



**13.8. Инвестиции в основной капитал по видам экономической деятельности в 2015 году**

	Инвестиции в основной капитал в части новых и приобретённых по импорту основных средств	тысяч рублей	
		Малые предприятия	
		всего	из них микропред- приятия
<b>Всего</b>	<b>1053070</b>	<b>852741</b>	<b>396981</b>
Сельское хозяйство, охота и лесное хозяйство	7901	... <sup>1)</sup>	7901
Рыболовство, рыбоводство	9392	... <sup>1)</sup>	-
Добыча полезных ископаемых	633	633	633
Обрабатывающие производства	206722	153739	73258
Производство пищевых продуктов, включая напитки, и табака	102765	... <sup>1)</sup>	32018
Текстильное и швейное производство	617	617	617
Производство кожи, изделий из кожи и производство обуви	... <sup>1)</sup>	... <sup>1)</sup>	-
Обработка древесины и производство изделий из дерева	621	621	621
Целлюлозно-бумажное производство; издательская и полиграфическая деятельность	3342	3342	755
Производство кокса, нефтепродуктов	-	-	-
Химическое производство	... <sup>1)</sup>	... <sup>1)</sup>	359
Производство резиновых и пластмассовых изделий	13407	13407	2 453
Производство прочих неметаллических минеральных продуктов	33649	33649	19932
Металлургическое производство и производство готовых металлических изделий	4900	... <sup>1)</sup>	3785
Производство машин и оборудования	1546	1546	46
Производство электрооборудования, электронного и оптического оборудования	10540	10540	6409
Производство транспортных средств и оборудования	17448	... <sup>1)</sup>	4269
Прочие производства	14323	14323	1994
Производство и распределение электроэнергии, газа и воды	1349	1349	1349
Строительство	86376	83904	69691
Оптовая и розничная торговля; ремонт автотранспортных средств, мотоциклов, бытовых изделий и предметов личного пользования	149980	129378	82331



Продолжение

	Инвестиции в основной капитал в части новых и приобретённых по импорту основных средств	Малые предприятия	
		всего	из них микропред- приятия
Торговля автотранспортными средствами и мотоциклами, их техническое обслуживание и ремонт	10756	10756	7429
Оптовая торговля, включая торговлю через агентов, кроме торговли автотранспортными средствами и мотоциклами	77572	... <sup>1)</sup>	41681
Розничная торговля, кроме торговли автотранспортными средствами и мо- тоциклами; ремонт бытовых изделий и предметов личного пользования	61652	... <sup>1)</sup>	33221
Гостиницы и рестораны	55386	... <sup>1)</sup>	7458
Транспорт и связь	69019	... <sup>1)</sup>	10267
Связь	4529	4529	1478
Финансовая деятельность	25302	... <sup>1)</sup>	1529
Операции с недвижимым имуществом, аренда и предоставление услуг	389111	329142	118536
Научные исследования и разработки	937	937	86
Образование	-	-	-
Здравоохранение и предоставление со- циальных услуг	30244	... <sup>1)</sup>	18118
Предоставление прочих коммуналь- ных, социальных и персональных услуг	21655	... <sup>1)</sup>	5910



## ПРЕДПРИЯТИЯ И ОРГАНИЗАЦИИ

### 13.9. Основные показатели деятельности малых промышленных предприятий (включая микропредприятия) в 2015 году

	Количество предприятий, ед.	Средняя численность работников, человек		Оборот организаций, тыс. рублей	Инвестиции в основной капитал (в части новых и приобретённых по импорту основных средств), тыс. рублей
		всего	из нее средняя численность работников списочного состава (без внешних совместителей)		
Добыча полезных ископаемых	4	24	23	21765,0	... <sup>1)</sup>
добыча топливно-энергетических полезных ископаемых	... <sup>1)</sup>	... <sup>1)</sup>	... <sup>1)</sup>	... <sup>1)</sup>	... <sup>1)</sup>
добыча полезных ископаемых, кроме топливно-энергетических	4	24	23	21765,0	... <sup>1)</sup>
Обрабатывающие производства	361	3767	3400	6303863,5	153739
из них					
производство пищевых продуктов, включая напитки, и табака	41	427	333	887679,3	50815
текстильное и швейное производство	15	144	135	246004,9	617
производство кожи, изделий из кожи и производство обуви	... <sup>1)</sup>	... <sup>1)</sup>	... <sup>1)</sup>	... <sup>1)</sup>	... <sup>1)</sup>
обработка древесины и производство изделий из дерева	10	62	... <sup>1)</sup>	... <sup>1)</sup>	621
целлюлозно-бумажное производство; издательская и полиграфическая деятельность	30	254	219	259708,7	3342
производство кокса и нефтепродуктов	-	-	-	-	-
химическое производство	10	60	42	97992,3	... <sup>1)</sup>
производство резиновых и пластмассовых изделий	15	95	94	265653,3	13407
производство прочих неметаллических минеральных продуктов	41	504	473	1596011,1	33649





Продолжение

	Количество предприятий, ед.	Средняя численность работников, человек		Оборот организаций, тыс. рублей	Инвестиции в основной капитал (в части новых и приобретенных по импорту основных средств), тыс. рублей
		всего	из нее средняя численность работников списочного состава (без внешних совместителей)		
металлургическое производство и производство готовых металлических изделий	36	302	290	237867,5	4900
производство машин и оборудования (без производства оружия и боеприпасов)	35	348	317	281451,9	1546
производство электрооборудования, электронного и оптического оборудования	39	383	359	368038,6	10540
производство транспортных средств и оборудования	56	568	525	907304,3	16415
Производство и распределение электроэнергии, газа и воды	10	48	44	53634,7	1349

<sup>1)</sup> Данные не публикуются в целях обеспечения конфиденциальности первичных статистических данных, полученных от организаций, в соответствии со статьей 9 Федерального закона от 29.11.07 № 282-ФЗ «Об официальном статистическом учете и системе государственной статистики в Российской Федерации» в редакции Федерального закона от 02.07.2013 № 171-ФЗ «О внесении изменений в Федеральный закон «Об официальном статистическом учете и системе государственной статистики в Российской Федерации и отдельные законодательные акты Российской Федерации».



## ПРЕДПРИЯТИЯ И ОРГАНИЗАЦИИ

### 13.10. Основные показатели деятельности индивидуальных предпринимателей-субъектов малого и среднего предпринимательства по видам экономической деятельности в 2015 году

	Численность индивидуальных предпринимателей		Число замещенных рабочих мест			Выручка от реализации товаров (работ, услуг) (с НДС и акцизами), тыс. рублей
	всего	из них осуществлявшие деятельность	всего	из них		
				наемными работниками	партнерами и помогающими членами семьи	
<b>Всего</b>	<b>13517</b>	<b>11224</b>	<b>21645</b>	<b>10088,0</b>	<b>332,0</b>	<b>15007947,6</b>
Сельское хозяйство, охота и лесное хозяйство	60	31	43	11	1	51791,4
Рыболовство, рыбоводство	20	12	62	50	-	15184,0
Добыча полезных ископаемых	-	-	-	-	-	-
Обрабатывающие производства	613	485	1201	687	29	755606,8
Производство и распределение электроэнергии, газа и воды	-	-	-	-	-	-
Строительство	330	244	392	124	24	335549,6
Оптовая и розничная торговля; ремонт автотранспортных средств, мотоциклов, бытовых изделий и предметов личного пользования	7876	6743	12690	5747	200	9086394,3
Торговля автотранспортными средствами и мотоциклами, их техническое обслуживание и ремонт	451	378	815	424	13	563232,3
Оптовая торговля, включая торговлю через агентов, кроме торговли автотранспортными средствами и мотоциклами	524	425	1106	661	20	1686880,8
Розничная торговля, кроме торговли автотранспортными средствами и мотоциклами; ремонт бытовых изделий и предметов личного пользования	6901	5940	10769	4662	167	6836281,2
Гостиницы и рестораны	473	361	1665	1281	23	810541,4



## ПРЕДПРИЯТИЯ И ОРГАНИЗАЦИИ

Продолжение

	Численность индивидуальных предпринимателей		Число замещенных рабочих мест			Выручка от реализации товаров (работ, услуг) (с НДС и акцизами), тыс. рублей
	всего	из них осуществлявшие деятельность	всего	из них		
				наемными работниками	партнерами и помогающими членами семьи	
Транспорт и связь	529	408	903	490	5	499221,0
Связь	10	7	8	1	-	11289,4
Финансовая деятельность	30	26	30	4	-	53130,0
Операции с недвижимым имуществом, аренда и предоставление услуг	2468	2028	2822	759	35	2805377,3
Операции с недвижимым имуществом	1177	961	1310	330	19	1469238,0
Образование	157	133	195	60	2	69144,4
Здравоохранение и предоставление социальных услуг	86	63	139	76	-	41198,0
Предоставление прочих коммунальных, социальных и персональных услуг	875	690	1502	798	14	484809,4



## ПРЕДПРИЯТИЯ И ОРГАНИЗАЦИИ

### 13.11. Основные показатели деятельности малых предприятий (включая микропредприятия) в 2016 году

	Количество предприятий, единиц	Средняя численность работников, человек <sup>1)</sup>		Оборот организаций, млн рублей <sup>1)</sup>	Инвестиции в основной капитал (в части новых и приобретённых по импорту основных средств), млн рублей
		всего	из нее средняя численность работников списочного состава (без внешних совместителей)		
<b>Всего</b>	<b>7531</b>	<b>29292</b>	<b>26067</b>	<b>93751,5</b>	<b>1080,3</b>
Сельское хозяйство, охота и лесное хозяйство	105	635	597	1118,7	125,1
Рыболовство, рыбоводство	34	280	258	397,1	0,1
Добыча полезных ископаемых	15	14	13	27,5	-
Обрабатывающие производства	641	2983	2655	7114,8	112,5
Производство и распределение электроэнергии, газа и воды	25	103	76	79,7	0,9
Строительство	1016	2993	2566	9125,5	25,8
Оптовая и розничная торговля; ремонт автотранспортных средств, мотоциклов, бытовых изделий и предметов личного пользования	1952	8877	8367	59459,2	469,0
Гостиницы и рестораны	459	3010	2781	2902,3	17,0
Транспорт и связь	472	3232	2576	3538,1	19,5
Финансовая деятельность	100	449	433	792,0	-
Операции с недвижимым имуществом, аренда и предоставление услуг	2261	4544	3846	7513,5	274,6
Государственное управление и обеспечение военной безопасности; социальное страхование	-	-	-	-	-
Образование	38	87	82	15,7	-
Здравоохранение и предоставление социальных услуг	191	1407	1190	977,6	4,2
Предоставление прочих коммунальных, социальных и персональных услуг	222	679	628	689,7	31,6

<sup>1)</sup> В отдельных случаях незначительные расхождения между итогом и суммой слагаемых объясняются округлением данных.



**ПРЕДПРИЯТИЯ И ОРГАНИЗАЦИИ**

**13.12. Основные показатели деятельности малых промышленных предприятий (включая микропредприятия) в 2016 году**

	Количество предприятий, единиц	Средняя численность работников, человек <sup>1)</sup>		Оборот организаций, млн рублей <sup>1)</sup>	Инвестиции в основной капитал (в части новых и приобретённых по импорту основных средств) млн рублей
		всего	из нее средняя численность работников списочного состава (без внешних совместителей)		
Добыча полезных ископаемых	15	14	13	27,5	-
добыча топливно-энергетических полезных ископаемых	2	-	-	-	-
добыча полезных ископаемых, кроме топливно-энергетических	13	14	13	27,5	-
Обрабатывающие производства	641	2983	2655	7114,8	112,5
производство пищевых продуктов, включая напитки, и табака	102	255	224	587,4	8,3
текстильное и швейное производство	22	100	94	212,8	2,0
производство кожи, изделий из кожи и производство обуви	4	62	62	24,9	-
обработка древесины и производство изделий из дерева	22	13	12	6,8	-
целлюлозно-бумажное производство; издательская и полиграфическая деятельность	53	104	94	172,7	-
химическое производство	17	75	66	94,7	0,3
производство резиновых и пластмассовых изделий	33	277	241	417,0	25,8
производство прочих неметаллических минеральных продуктов	75	352	339	969,5	10,4
металлургическое производство и производство готовых металлических изделий	58	208	187	353,9	43,3
производство машин и оборудования (без производства оружия и боеприпасов)	66	301	247	586,9	5,6
производство прочих материалов и веществ, не включенных в другие группировки	1	1	1	1,0	-
производство электрооборудования, электронного и оптического оборудования	44	214	190	223,4	-
производство транспортных средств и оборудования	86	646	545	2532,1	11,2
прочие производства	58	375	353	931,7	5,6
Производство и распределение электроэнергии, газа и воды	25	103	76	79,7	0,9

<sup>1)</sup> В отдельных случаях незначительные расхождения между итогом и суммой слагаемых объясняются округлением данных.



## ПРЕДПРИЯТИЯ И ОРГАНИЗАЦИИ

### 13.13. Основные показатели деятельности малых предприятий (включая микропредприятия) в 2017-2018 годах

	Количество предприятий, единиц	Средняя численность работников, человек <sup>1)</sup>		Оборот организаций, млн рублей <sup>1)</sup>	Инвестиции в основной капитал (в части новых и приобретённых по импорту основных средств), млн рублей
		всего	из нее средняя численность работников списочного состава (без внешних совместителей)		
<b>Всего</b>					
<b>2017</b>	<b>7910</b>	<b>28461</b>	<b>25610</b>	<b>68266,4</b>	<b>1798,2</b>
<b>2018</b>	<b>7885</b>	<b>28392</b>	<b>23899</b>	<b>75494,2</b>	<b>1748,9</b>
Сельское, лесное хозяйство, охота, рыболовство и рыбоводство					
2017	144	716	576	664,2	171,1
2018	121	619	507	737,1	38,9
Добыча полезных ископаемых					
2017	15	82	77	43,5	6,5
2018	16	23	19	25,5	-
Обрабатывающие производства					
2017	641	4692	4386	5645,7	246,5
2018	679	3174	2989	5746,7	97,7
Обеспечение электрической энергией, газом и паром; кондиционирование воздуха					
2017	17	30	26	24,7	0,4
2018	21	322	303	4791,3	1,6
Водоснабжение; водоотведение, организация сбора и утилизация отходов, деятельность по ликвидации загрязнений					
2017	61	429	371	797,7	34,0
2018	62	446	414	959,8	114,2
Строительство					
2017	1127	2462	1963	5564,3	61,7
2018	1111	3413	2831	9921,4	365,9
Торговля оптовая и розничная; ремонт автотранспортных средств и мотоциклов					
2017	2004	8097	7636	43615,1	483,3
2018	1958	7119	6790	38434,7	194,9



## ПРЕДПРИЯТИЯ И ОРГАНИЗАЦИИ

	Количество предприятий, единиц	Средняя численность работников, человек <sup>1)</sup>		Оборот организаций, млн рублей <sup>1)</sup>	Продолжение
		всего	из нее средняя численность работников списочного состава (без внешних совместителей)		Инвестиции в основной капитал (в части новых и приобретённых по импорту основных средств), млн рублей
Транспортировка и хранение					
2017	360	1221	1089	1672,9	31,1
2018	346	1310	1194	1947,9	40,6
Деятельность гостиниц и предприятий общественного питания					
2017	490	2130	2016	2011,5	234,9
2018	463	2161	2006	2616,2	213,5
Деятельность в области информации и связи					
2017	236	969	897	864,6	18,7
2018	225	866	701	965,8	11,8
Деятельность финансовая и страховая					
2017	88	71	67	58,3	82,9
2018	99	136	119	1083,5	-
Деятельность по операциям с недвижимым имуществом					
2017	1244	2498	2126	2653,3	240,9
2018	1276	1286	1132	2217,0	520,1
Деятельность профессиональная, научная и техническая					
2017	668	1290	1133	1098,4	8,0
2018	679	4602	2397	2141,6	59,4
Деятельность административная и сопутствующие дополнительные услуги					
2017	355	1261	1129	1628,8	13,3
2018	359	1150	1045	2294,3	27,6
Государственное управление и обеспечение военной безопасности; социальное обеспечение					
2017	1	-	-	-	-
2018	6	-	-	-	-

Продолжение



## ПРЕДПРИЯТИЯ И ОРГАНИЗАЦИИ

	Количество предприятий, единиц	Средняя численность работников, человек <sup>1)</sup>		Оборот организаций, млн рублей <sup>1)</sup>	Инвестиции в основной капитал (в части новых и приобретённых по импорту основных средств), млн рублей
		всего	из нее средняя численность работников списочного состава (без внешних совместителей)		
Образование					
2017	45	54	40	14,5	-
2018	42	84	79	27,5	3,9
Деятельность в области здравоохранения и социальных услуг					
2017	209	1656	1349	1087,9	67,4
2018	217	981	727	756,7	38,0
Деятельность в области культуры, спорта, организации досуга и развлечений					
2017	86	337	291	527,5	93,4
2018	82	305	274	286,3	3,0
Предоставление прочих видов услуг					
2017	119	466	438	293,4	4,1
2018	123	395	372	540,9	17,8

<sup>1)</sup> В отдельных случаях незначительные расхождения между итогом и суммой слагаемых объясняются округлением данных.





## ПРЕДПРИЯТИЯ И ОРГАНИЗАЦИИ

### 13.14. Основные показатели деятельности малых промышленных предприятий (включая микропредприятия) в 2017-2018 годах

	Количество предприятий, единиц	Средняя численность работников, человек <sup>1)</sup>		Оборот организаций, млн рублей <sup>1)</sup>	Инвестиции в основной капитал (в части новых и приобретённых по импорту основных средств) млн рублей
		всего	из нее средняя численность работников списочного состава (без внешних совместителей)		
Добыча полезных ископаемых					
2017	15	82	77	43,5	6,5
2018	16	23	19	25,5	-
Обрабатывающие производства					
2017	641	4692	4386	5645,7	246,5
2018	679	3174	2989	5746,7	97,7
производство пищевых продуктов					
2017	67	661	645	1008,8	12,7
2018	63	362	346	1021,9	3,4
производство напитков					
2017	33	164	143	174,2	13,7
2018	36	135	126	224,0	10,5
производство текстильных изделий					
2017	10	52	46	97,4	-
2018	11	49	48	143,1	1,7
производство одежды					
2017	11	78	78	29,3	-
2018	9	73	72	48,3	-
производство кожи и изделий из кожи					
2017	2	... <sup>2)</sup>	... <sup>2)</sup>	... <sup>2)</sup>	-
2018	2	... <sup>2)</sup>	... <sup>2)</sup>	... <sup>2)</sup>	-
обработка древесины и производство изделий из дерева и пробки, кроме мебели, производство изделий из соломки и материалов для плетения					
2017	21	80	78	33,8	-
2018	20	89	87	58,3	-



## ПРЕДПРИЯТИЯ И ОРГАНИЗАЦИИ

	Количество предприятий, единиц	Средняя численность работников, человек <sup>1)</sup>		Оборот организаций, млн рублей <sup>1)</sup>	Инвестиции в основной капитал (в части новых и приобретённых по импорту основных средств) млн рублей
		всего	из нее средняя численность работников списочного состава (без внешних совместителей)		
производство бумаги и бумажных изделий					
2017	5	55	54	288,8	8,7
2018	4	77	77	340,1	12,4
деятельность полиграфическая и копирование носителей информации					
2017	19	72	70	28,1	0,3
2018	23	81	73	34,7	0,2
производство химических веществ и химических продуктов					
2017	19	70	64	80,2	-
2018	16	60	53	86,1	-
производство лекарственных средств и материалов, применяемых в медицинских целях					
2017	1	... <sup>2)</sup>	... <sup>2)</sup>	... <sup>2)</sup>	-
2018	1	... <sup>2)</sup>	... <sup>2)</sup>	... <sup>2)</sup>	-
производство резиновых и пластмассовых изделий					
2017	32	122	116	286,4	22,7
2018	28	126	121	231,6	0,3
производство прочей неметаллической минеральной продукции					
2017	82	527	505	1022,2	77,1
2018	91	443	416	847,7	0,6
производство металлургическое					
2017	3	10	10	4,2	-
2018	2	... <sup>2)</sup>	... <sup>2)</sup>	... <sup>2)</sup>	-
производство готовых металлических изделий, кроме машин и оборудования					
2017	64	294	277	369,3	18,6
2018	71	189	173	370,8	11,5

Продолжение



## ПРЕДПРИЯТИЯ И ОРГАНИЗАЦИИ

	Количество предприятий, единиц	Средняя численность работников, человек <sup>1)</sup>		Оборот организаций, млн рублей <sup>1)</sup>	Инвестиции в основной капитал (в части новых и приобретённых по импорту основных средств) млн рублей
		всего	из нее средняя численность работников списочного состава (без внешних совместителей)		
производство компьютеров, электронных и оптических изделий					
2017	21	167	136	362,4	15,5
2018	20	144	135	330,9	3,9
производство электрического оборудования					
2017	16	140	130	246,4	4,0
2018	14	100	89	211,9	3,5
производство машин и оборудования, не включенных в другие группировки					
2017	29	186	165	246,1	12,4
2018	36	239	231	333,6	20,7
производство автотранспортных средств, прицепов и полуприцепов					
2017	2	-	-	-	-
2018	1	-	-	-	-
производство прочих транспортных средств и оборудования					
2017	81	402	361	230,6	46,1
2018	112	276	254	149,2	22,0
производство мебели					
2017	27	219	210	227,3	9,2
2018	28	204	194	255,2	3,5
производство прочих готовых изделий					
2017	14	1078	1038	490,5	2,4
2018	12	235	226	370,3	2,9
ремонт и монтаж машин и оборудования					
2017	82	252	197	391,3	3,1
2018	79	218	199	631,6	0,6



## ПРЕДПРИЯТИЯ И ОРГАНИЗАЦИИ

Продолжение

	Количество предприятий, единиц	Средняя численность работников, человек <sup>1)</sup>		Оборот организаций, млн рублей <sup>1)</sup>	Инвестиции в основной капитал (в части новых и приобретённых по импорту основных средств) млн рублей
		всего	из нее средняя численность работников списочного состава (без внешних совместителей)		
Обеспечение электрической энергией, газом и паром; кондиционирование воздуха					
2017	17	30	26	24,7	0,4
2018	21	322	303	4791,3	1,6
Водоснабжение; водоотведение, организация сбора и утилизация отходов, деятельность по ликвидации загрязнений					
2017	61	429	371	797,7	34,0
2018	62	446	414	959,8	114,2

<sup>1)</sup> В отдельных случаях незначительные расхождения между итогом и суммой слагаемых объясняются округлением данных.

<sup>2)</sup> Данные не публикуются в целях обеспечения конфиденциальности первичных статистических данных, полученных от организаций, в соответствии со статьей 9 Федерального закона от 29.11.2007 № 282-ФЗ «Об официальном статистическом учете и системе государственной статистики в Российской Федерации» в редакции Федерального закона от 02.07.2013 № 171-ФЗ «О внесении изменений в Федеральный закон «Об официальном статистическом учете и системе государственной статистики в Российской Федерации и отдельные законодательные акты Российской Федерации».



## МЕТОДОЛОГИЧЕСКИЕ ПОЯСНЕНИЯ

Формирование и ведение базы данных о хозяйствующих субъектах, являющихся объектами статистического наблюдения, осуществляется в рамках **Статистического регистра хозяйствующих субъектов (Статрегистра Росстата)**.

Распределение предприятий и организаций по формам собственности и видам экономической деятельности приведено на основе применения для идентификации хозяйствующих субъектов кодов общероссийских классификаторов технико-экономической и социальной информации, установленных в соответствии с законодательством в области технического регулирования. Распределение по видам экономической деятельности осуществляется по виду деятельности, заявленному основным при государственной регистрации.

**Государственной собственностью** является имущество, принадлежащее на праве собственности Российской Федерации (федеральная собственность), и имущество, принадлежащее на праве собственности субъектам Российской Федерации (собственность субъектов Российской Федерации).

Имущество, принадлежащее на праве собственности муниципальным образованиям, является **муниципальной собственностью**.

Земля и другие природные ресурсы, не находящиеся в собственности граждан, юридических лиц либо муниципальных образований, являются государственной собственностью.

**Частной собственностью** является имущество, принадлежащее на праве собственности гражданам и юридическим лицам, за исключением отдельных видов имущества, которое в соответствии с законом не может принадлежать гражданам или юридическим лицам.

Граждане и юридические лица являются собственниками имущества, переданного им в качестве вкладов (взносов) их учредителями (участниками, членами), а также имущества, приобретенного ими по иным основаниям.

**Собственностью общественных и религиозных организаций (объединений)** является имущество, принадлежащее на праве собственности общественным и религиозным организациям (объединениям).

Субъекты малого и среднего предпринимательства (далее МСП) – это хозяйствующие субъекты (юридические лица и индивидуальные предприниматели), отнесенные в соответствии с условиями Федерального закона «О развитии малого и среднего предпринимательства в Российской Федерации» от 24 июля 2007г. № 209-ФЗ, к малым предприятиям, в том числе к микропредприятиям, и средним предприятиям, сведения о которых внесены в единый реестр субъектов малого и среднего предпринимательства. Субъект МСП должен иметь одну из следующих организационно-правовых форм: хозяйственное – общество, партнерство или товарищество; кооператив - производственный или потребительский; крестьянское (фермерское) хозяйство; индивидуальный предприниматель (за исключением государственных и муниципальных унитарных предприятий) и соответствовать следующим условиям:



1) для хозяйственных обществ, - товариществ, - партнерств должно быть выполнено хотя бы одно из следующих требований:

а) суммарная доля участия Российской Федерации, субъектов Российской Федерации, муниципальных образований, общественных или религиозных организаций (объединений), благотворительных и иных фондов (за исключением инвестиционных фондов) в уставном капитале общества с ограниченной ответственностью либо складочном капитале хозяйственного товарищества не должна превышать 25% или не более чем 25% голосующих акций акционерного общества, а доля иностранного участия юридических лиц и (или) юридических лиц, не являющихся субъектами МСП не более 49%. Указанное ограничение в отношении суммарной доли участия иностранных юридических лиц и (или) юридических лиц, не являющихся субъектами МСП не распространяется: на участников хозяйственных обществ - иностранных юридических лиц, подпадающим под условия по годовому доходу и численности штата пункты 2 (б) и 3, установленные для средних предприятий (за исключением иностранных юридических лиц, государство постоянного местонахождения которых включено в утверждаемый перечень государств и территорий, предоставляющих льготный налоговый режим налогообложения и (или) не предусматривающих раскрытия и предоставления информации при проведении финансовых операций (офшорные зоны); а также на хозяйственные общества, соответствующие условиям, указанным в пунктах «б» - «д».

б) акции акционерного общества, обращающиеся на организованном рынке ценных бумаг, отнесены к акциям высокотехнологичного (инновационного) сектора экономики в порядке, установленном Правительством Российской Федерации;

Для хозяйственных обществ, - партнерств:

в) применение различных изобретений, достижений, ноу-хау, принадлежащих бюджетным/автономным научным или образовательным учреждениям;

г) участие в проекте инновационного центра «Сколково»;

д) нахождение в списке организаций, поддерживающих развитие инноваций в соответствии с законом «О науке и государственной научно-технической политике» от 23.08.1996 № 127-ФЗ.

2) среднесписочная численность работников за предшествующий календарный год не должна превышать следующие предельные значения среднесписочной численности работников для каждой категории МСП:

а) для малых предприятий – до 100 человек (среди малых предприятий выделяются микропредприятия - до 15 человек);

б) для средних предприятий - от 101 до 250 человек;

3) доход полученный от осуществления предпринимательской деятельности за предшествующий календарный год, определяемый в порядке, установленным законодательством Российской Федерации о налогах и сборах, суммируемый по всем осуществляемым видам деятельности и применяемый по всем



налоговым режимам, не должен превышать предельные значения, установленные Правительством Российской Федерации от 04.04.2016 N 265 «О предельных значениях дохода, полученного от осуществления предпринимательской деятельности, для каждой категории субъектов малого и среднего предпринимательства»:

- микропредприятия - 120 млн. рублей;
- малые предприятия - 800 млн. рублей;
- средние предприятия - 2 млрд. рублей.

Категория субъекта малого или среднего предпринимательства изменяется в случае, если предельные значения выше или ниже предельных значений, указанных в пунктах 2 и 3, в течение трех календарных лет, следующих один за другим, при условии, что иное не установлено Федеральным законом №209-ФЗ.

Данные по субъектам малого и среднего предпринимательства за 2015 год сформированы по Сплошному федеральному статистическому наблюдению, которое проводится 1 раз в 5 лет в соответствии с законом «О развитии малого и среднего предпринимательства в Российской Федерации» от 24.07.2007 № 209-ФЗ, а также Федеральным планом статистических работ, утвержденным распоряжением Правительства Российской Федерации от 06.05.2008 № 671-р (с дополнениями и изменениями).

Данные сформированы по территориям фактического осуществления деятельности хозяйствующих субъектов, по основному виду экономической деятельности предприятий и индивидуальных предпринимателей в соответствии с Общероссийским классификатором видов экономической деятельности ОК 029-2007 (КДЕС Ред.1.1).

Информация по показателю «Выручка от реализации товаров (работ, услуг)» в целях сплошного наблюдения малого и среднего предпринимательства представлена респондентами в порядке, определенном Налоговым Кодексом Российской Федерации.

Статистическое наблюдение за деятельностью малых и микропредприятий в 2016 и 2017 годах осуществляется в режиме выборочных наблюдений. Правила осуществления выборочных наблюдений за малыми предприятиями установлены постановлением Правительства Российской Федерации от 16 февраля 2008г. № 79 «О порядке проведения выборочных статистических наблюдений за деятельностью субъектов малого и среднего предпринимательства».





**ДОБЫЧА ПОЛЕЗНЫХ ИСКОПАЕМЫХ, ОБРАБАТЫВАЮЩИЕ  
ПРОИЗВОДСТВА, ПРОИЗВОДСТВО И РАСПРЕДЕЛЕНИЕ  
ЭЛЕКТРОЭНЕРГИИ, ГАЗА И ВОДЫ**

**14. ДОБЫЧА ПОЛЕЗНЫХ ИСКОПАЕМЫХ, ОБРАБАТЫВАЮЩИЕ  
ПРОИЗВОДСТВА, ПРОИЗВОДСТВО И РАСПРЕДЕЛЕНИЕ  
ЭЛЕКТРОЭНЕРГИИ, ГАЗА И ВОДЫ**

**14.1. Индексы промышленного производства  
по основным видам деятельности в 2014 году.**

в процентах к предыдущему году

	Код по ОКВЭД- 2007	2014
<b>Промышленность</b>	<b>C+D+E</b>	<b>211,5</b>
Добыча полезных ископаемых	C	... <sup>1)</sup>
Обрабатывающие производства	D	289,5
Производство и распределение электроэнергии, газа и воды	E	211,5

<sup>1)</sup> Данные не публикуются в целях обеспечения конфиденциальности первичных статистических данных, полученных от организаций, в соответствии со статьей 9 Федерального закона от 29.11.07 № 282-ФЗ «Об официальном статистическом учете и системе государственной статистики в Российской Федерации» в редакции Федерального закона от 02.07.2013 № 171-ФЗ «О внесении изменений в Федеральный закон «Об официальном статистическом учете и системе государственной статистики в Российской Федерации и отдельные законодательные акты Российской Федерации».

**14.2. Индексы промышленного производства по основным  
видам деятельности<sup>1)</sup> за 2015-2018 годы.**

Наименование вида деятельности	Код по ОКВЭД 2	В % к прошлому году			
		2015	2016	2017	2018
<b>Промышленность</b>	<b>BCDE</b>	<b>165,5</b>	<b>120,1</b>	<b>97,9</b>	<b>103,9</b>
<b>Добыча полезных ископаемых</b>	<b>B</b>	<b>...<sup>2)</sup></b>	<b>...<sup>2)</sup></b>	<b>...<sup>2)</sup></b>	<b>...<sup>2)</sup></b>
из нее:					
добыча сырой нефти и природного газа	06	-	-	-	-
добыча прочих полезных ископаемых	08	... <sup>2)</sup>	... <sup>2)</sup>	... <sup>2)</sup>	... <sup>2)</sup>
<b>Обрабатывающие производства</b>	<b>C</b>	<b>198,5</b>	<b>116,3</b>	<b>110,3</b>	<b>115,1</b>
из них:					
производство пищевых продуктов	10	173,9	118,5	77,8	98,5
производство напитков	11	268,7	94,4	96,2	91,8
производство табачных изделий	12	-	-	-	-
производство текстильных изделий	13	250,5	77,3	126,0	438,4
производство одежды	14	116,9	82,9	97,3	95,3
производство кожи, изделий из кожи	15	... <sup>2)</sup>	... <sup>2)</sup>	... <sup>2)</sup>	... <sup>2)</sup>
обработка древесины и производство изделий из дерева	16	119,4	0,6	178,1	78,9
производство бумаги и бумажных изделий	17	67,0	-	101,3	213,7
деятельность полиграфическая и копирование					
носителей информации	18	-	-	191,0	144,9
производство кокса и нефтепродуктов	19	-	-	-	-



**ДОБЫЧА ПОЛЕЗНЫХ ИСКОПАЕМЫХ, ОБРАБАТЫВАЮЩИЕ  
ПРОИЗВОДСТВА, ПРОИЗВОДСТВО И РАСПРЕДЕЛЕНИЕ  
ЭЛЕКТРОЭНЕРГИИ, ГАЗА И ВОДЫ**



Продолжение

Наименование вида деятельности	Код по ОКВЭД 2	В % к прошлому году			
		2015	2016	2017	2018
производство химических веществ и химических продуктов	20	125,9	92,6	82,9	161,8
производство резиновых и пластмассовых изделий	22	1212,1	99,8	114,2	319,6
производство прочей неметаллической минеральной продукции	23	248,7	142,0	113,1	178,2
производство металлургическое	24	-	114,3	110,1	94,0
производство готовых металлических изделий, кроме машин и оборудования	25	204,1	22,6	78,0	111,6
производство компьютеров, электронных и оптических изделий	26	-	494,1	86,3	77,0
производство электрического оборудования	27	0	-	179,3	99,8
производство машин и оборудования, не включенные в другие группировки	28	-	117,6	94,1	135,8
производство автотранспортных средств, прицепов и полуприцепов	29	-	-	-	-
производство прочих транспортных средств и оборудования	30	-	-	119,4	400,0
производство мебели	31	91,4	98,4	126,9	222,0
производство прочих готовых изделий	32	-	-	346,6	131,3
ремонт и монтаж машин и оборудования	33	-	-	-	-
<b>Обеспечение электрической энергией, газом и паром; кондиционирование воздуха</b>	<b>D</b>	<b>110,4</b>	<b>117,1</b>	<b>91,6</b>	<b>100,1</b>
<b>Водоснабжение; водоотведение, организация сбора и утилизации отходов, деятельность по ликвидации загрязнений</b>	<b>E</b>	<b>0</b>	<b>163,9</b>	<b>126,8</b>	<b>99,8</b>

<sup>1)</sup> Агрегированный индекс производства по видам экономической деятельности «Добыча полезных ископаемых», «Обрабатывающие производства», «Обеспечение электрической энергией, газом и паром; кондиционирование воздуха», «Водоснабжение, водоотведение, организация сбора и утилизации отходов, деятельность по ликвидации загрязнений».

<sup>2)</sup> Смотри сноску к таблице 14.1.



**ДОБЫЧА ПОЛЕЗНЫХ ИСКОПАЕМЫХ, ОБРАБАТЫВАЮЩИЕ  
ПРОИЗВОДСТВА, ПРОИЗВОДСТВО И РАСПРЕДЕЛЕНИЕ  
ЭЛЕКТРОЭНЕРГИИ, ГАЗА И ВОДЫ**

**14.3. Объем отгруженных товаров собственного производства,  
выполненных работ и услуг собственными силами<sup>1)</sup> в 2015 г.**

тысяч рублей

	2015 <sup>2)</sup>
<b>Добыча полезных ископаемых</b>	... <sup>3)</sup>
из нее:	
добыча топливно-энергетических полезных ископаемых	... <sup>3)</sup>
добыча полезных ископаемых, кроме топливно-энергетических	... <sup>3)</sup>
<b>Обрабатывающие производства</b>	<b>11815218,0</b>
из них:	
производство пищевых продуктов, включая напитки и табачных изделий	4702956,0
текстильное и швейное производство	246005,0
производство кожи, изделий из кожи и производство обуви	... <sup>3)</sup>
обработка древесины и производство изделий из дерева	40046,0
целлюлозно-бумажное производство; издательская и полиграфическая деятельность	259709,0
производство кокса и нефтепродуктов	-
химическое производство	100644,0
производство резиновых и пластмассовых изделий	265653,0
производство прочих неметаллических минеральных продуктов	1660737,0
металлургическое производство и производство готовых металлических изделий	626572,0
производство машин и оборудования (без производства оружия и боеприпасов)	290676,0
производство электрооборудования, электронного и оптического оборудования	1327179,0
производство транспортных средств и оборудования	1178937,0
прочие производства	1088759,0
<b>Производство и распределение электроэнергии, газа и воды</b>	<b>5805266,0</b>

<sup>1)</sup> Данные приведены по всем организациям-производителям по «чистым видам» экономической деятельности по ОКВЭД-2007 и ОКПД.

<sup>2)</sup> Данные уточнены с учетом итогов сплошного наблюдения за деятельностью субъектов малого и среднего предпринимательства за 2015 г.

<sup>3)</sup> Смотри сноску к таблице 14.1.

**ДОБЫЧА ПОЛЕЗНЫХ ИСКОПАЕМЫХ, ОБРАБАТЫВАЮЩИЕ  
ПРОИЗВОДСТВА, ПРОИЗВОДСТВО И РАСПРЕДЕЛЕНИЕ  
ЭЛЕКТРОЭНЕРГИИ, ГАЗА И ВОДЫ**



**14.4. Объем отгруженных товаров собственного производства,  
выполненных работ и услуг собственными силами<sup>1)</sup> в 2016-2018 годах.**

тысяч рублей

	2016 <sup>2)</sup>	2017	2018
<b>Добыча полезных ископаемых</b>	... <sup>3)</sup>	... <sup>3)</sup>	... <sup>3)</sup>
<b>Обрабатывающие производства</b>	<b>13861468,0</b>	<b>13310216,0</b>	<b>11271530,0</b>
из них:			
производство пищевых продуктов	1460757,0	2423411,0	2716173,0
производство напитков	2840467,0	2348484,0	2397445,0
производство текстильных изделий	82133,0	50897,0	76528,0
производство одежды	31495,0	25492,0	24045,0
производство кожи и изделий из кожи	... <sup>3)</sup>	... <sup>3)</sup>	... <sup>3)</sup>
обработка древесины и производство изделий из де- рева и пробки, кроме мебели, производство изделий			
из соломки и материалов для плетения	6844,0	33893,0	32466,0
производство бумаги и бумажных изделий	18659,0	152031,0	196771,0
деятельность полиграфическая и копирование			
носителей информации	42821,0	23127,0	35020,0
производство химических веществ и химических			
продуктов	94698,0	80199,0	83952,0
производство лекарственных средств и материалов, применяемых в медицинских целях	-	... <sup>3)</sup>	... <sup>3)</sup>
производство резиновых и пластмассовых изделий	358456,0	276117,0	217336,0
производство прочей неметаллической минеральной			
продукции	957301,0	828272,0	815774,0
производство металлургическое	-	4163,0	24365,0
производство готовых металлических изделий, кроме машин и оборудования	636812,0	730002,0	723899,0
производство компьютеров, электронных и			
оптических изделий	73596,0	229571,0	305538,0
производство электрического оборудования	1573923,0	1585650,0	1633451,0
производство машин и оборудования, не			
включенных в другие группировки	339556,0	700835,0	271632,0
производство прочих транспортных средств и обо- рудования	4312159,0	2803145,0	346843,0
производство мебели	96464,0	171368,0	203202,0
производство прочих готовых изделий	404889,0	235615,0	247875,0
ремонт и монтаж машин и оборудования	505592,0	579609,0	886588,0
<b>Обеспечение электрической энергией, газом и паром; кондиционирование воздуха</b>	<b>7871724,0</b>	<b>6492009,0</b>	<b>19102579,0</b>
из них:			
производство, передача и распределение электро- энергии	5413742,0	3637391,0	15900437,0
производство и распределение газообразного топ- лива	1376994,0	1469951,0	1586303,0
производство, передача и распределение пара и горя- чей воды	1080988,0	1384666,0	1615839,0
<b>Водоснабжение; водоотведение, организация сбора и утилизации отходов, деятельность по ликвидации за- грязнений</b>	<b>899025,0</b>	<b>1728698,0</b>	<b>2874339,0</b>

<sup>1)</sup> Данные приведены по всем организациям-производителям по «чистым видам» экономической деятельности по ОКВЭД-2 и ОКПД2.

<sup>2)</sup> Данные приведены из отчетности за 2017 год.

<sup>3)</sup> Смотри сноску к таблице 14.1.



## МЕТОДОЛОГИЧЕСКИЕ ПОЯСНЕНИЯ

**Объем отгруженных товаров собственного производства, выполненных работ и услуг собственными силами** - стоимость отгруженных или отпущенных в порядке продажи, а также прямого обмена (по договору мены) всех товаров собственного производства, работ и услуг, выполненных (оказанных) собственными силами.

Объем отгруженных товаров представляет собой стоимость товаров, которые произведены данным юридическим лицом и фактически отгружены (переданы) в отчетном периоде на сторону (другим юридическим и физическим лицам), включая товары, сданные по акту заказчику на месте, независимо от того, поступили деньги на счет продавца или нет.

Объем работ и услуг, выполненных собственными силами, представляет собой стоимость работ и услуг, оказанных (выполненных) организацией другим юридическим и физическим лицам.

Данные приводятся в фактических отпускных ценах без налога на добавленную стоимость, акцизов и других аналогичных обязательных платежей.

**Индекс производства** - относительный показатель, характеризующий изменение масштабов производства в сравниваемых периодах. Различают индивидуальные и сводные индексы производства. Индивидуальные индексы отражают изменение выпуска одного продукта и исчисляются как отношение объемов производства данного вида продукта в натурально-вещественном выражении в сравниваемых периодах. Сводный индекс производства характеризует совокупные изменения всех видов продукции и отражает изменение создаваемой в процессе производства стоимости в результате изменения только физического объема производимой продукции. Для исчисления сводного индекса производства индивидуальные индексы по конкретным видам продукции поэтапно агрегируются в индексы по видам экономической деятельности, подгруппам, группам, подклассам, классам, подразделам и разделам ОКВЭД. Индекс промышленного производства - агрегированный индекс производства по видам экономической деятельности «Добыча полезных ископаемых», «Обрабатывающие производства», «Производство и распределение электроэнергии, газа и воды».



**15. СЕЛЬСКОЕ И ЛЕСНОЕ ХОЗЯЙСТВО**

**ОСНОВНЫЕ ПОКАЗАТЕЛИ СЕЛЬСКОГО ХОЗЯЙСТВА**

**15.1. Продукция сельского хозяйства в хозяйствах всех категорий**

в фактически действовавших ценах, миллионов рублей

	2014	2015	2016	2017	2018
Продукция сельского хозяйства	1748,7	2015,8	2269,3	2474,3	2061,2
в том числе:					
растениеводства	1574,7	1812,0	2062,8	2279,1	1841,5
животноводства	174,0	203,8	206,5	195,2	219,7

**15.2. Индексы производства продукции сельского хозяйства**

в сопоставимых ценах; в процентах к предыдущему периоду

	2014	2015	2016	2017	2018
Хозяйства всех категорий	...	86,3	107,0	100,6	96,1
в том числе:					
продукция растениеводства	...	86,5	108,9	102,2	95,3
продукция животноводства	...	84,2	89,7	84,3	105,5



РАСТЕНИЕВОДСТВО

15.3. Структура посевных площадей основных сельскохозяйственных культур в хозяйствах всех категорий

в процентах к общей посевной площади

2014 год



в процентах к общей посевной площади

2018 год

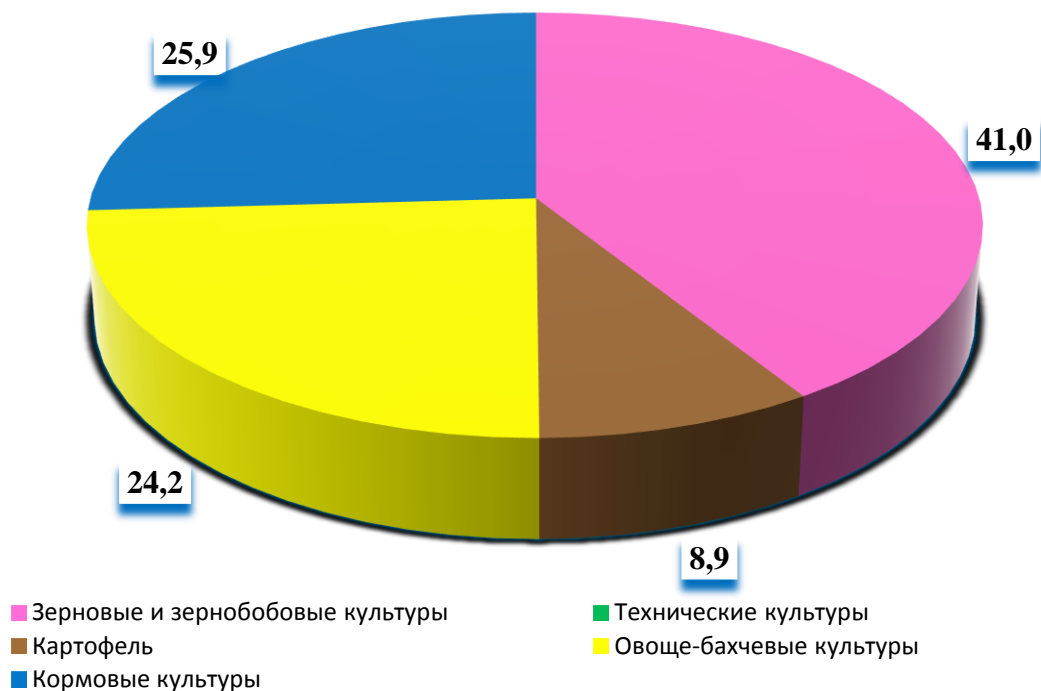



**15.4. Посевные площади основных сельскохозяйственных культур**

	в хозяйствах всех категорий; гектаров				
	2014	2015	2016	2017	2018
Вся посевная площадь	1362	1412	1286	1433	1399
Зерновые и зернобобовые культуры	431	578	570	651	574
Технические культуры	37	15	-	0	0
Картофель	195	142	156	130	125
Овоще-бахчевые культуры	338	291	303	342	338
Кормовые культуры	361	386	257	310	362

**15.5. Производство основных сельскохозяйственных культур**

	в хозяйствах всех категорий; тонн				
	2014	2015	2016 <sup>1)</sup>	2017	2018
Зерновые и зернобобовые культуры (в весе после доработки)	949,9	1372,1	1468,4	1511,2	1090,2
пшеница озимая	297,8	580,4	546,9	451,6	442,5
ячмень озимый	598,3	685,5	708,1	657,9	592,8
ячмень яровой	46,0	-	103,3	235,8	-
овес	7,7	106,2	110,1	165,8	54,8
зернобобовые	0,1	0,0	0,1	0,1	0,1
Картофель	3903,7	2816,3	2811,8	2571,2	2071,9
Овощи - всего	4988,6	3898,3	4133,5	4871,7	4507,4
Плоды и ягоды	11059,1	10653,2	10909,3	9438,0	9386,2
Виноград	33590,3	26803,2	30753,8	30840,7	29521,5

<sup>1)</sup> Незначительные расхождения между итогом и суммой слагаемых объясняются округлением данных.



**ЖИВОТНОВОДСТВО**

**15.6. поголовье скота и птицы в хозяйствах всех категорий**

на конец года; голов

	2014	2015	2016	2017	2018
Крупный рогатый скот	1339	1244	1142	1113	1220
из него коровы	714	677	622	558	616
Свиньи	1551	893	948	780	781
Овцы и козы	1144	1144	1043	944	920
Птица	76048	63291	49149	44844	43768

**15.7. Производство основных продуктов животноводства  
в хозяйствах всех категорий**

тысяч тонн

	2014 <sup>1)</sup>	2015	2016	2017 <sup>1)</sup>	2018
Скот и птица на убой (в живом весе)	0,9	0,8	0,8	0,7	0,6
в том числе:					
крупный рогатый скот	0,2	0,3	0,3	0,3	0,2
свиньи	0,5	0,4	0,4	0,4	0,3
овцы и козы	0,0	0,0	0,0	0,0	0,0
птица	0,1	0,1	0,1	0,1	0,1
Молоко всех видов	3,5	3,2	3,2	2,8	3,0
Яйца, млн. штук	6,3	5,4	4,4	3,2	3,2
Шерсть (в физическом весе), тонн	2	2	2	2	2

<sup>1)</sup> Незначительные расхождения между итогом и суммой слагаемых объясняются округлением данных.

**15.8. Реализация основных видов продукции сельского хозяйства**

в хозяйствах всех категорий; тонн

	2014	2015	2016	2017	2018
Зерно	70	... <sup>1)</sup>	... <sup>1)</sup>	... <sup>1)</sup>	... <sup>1)</sup>
Картофель	418	301	301	275	222
Овощи	943	736	779	1678	1544
Скот и птица (в живом весе)	255	290	226	156	154
Молоко всех видов	1844	1594	1473	1277	1277
Яйца пищевые, млн. штук	926	797	653	478	468

<sup>1)</sup> Данные не публикуются в целях обеспечения конфиденциальности первичных статистических данных, полученных от организаций, в соответствии со статьей 9 Федерального закона от 29.11.2007 № 282-ФЗ «Об официальном статистическом учете и системе государственной статистики в Российской Федерации» в редакции Федерального закона от 02.07.2013 № 171-ФЗ «О внесении изменений в Федеральный закон «Об официальном статистическом учете и системе государственной статистики в Российской Федерации и отдельные законодательные акты Российской Федерации».





15.9. Наличие сельскохозяйственной техники<sup>1)</sup>

в сельскохозяйственных организациях; на конец года

	2014	2015	2016	2017	2018
Тракторы, штук	266	214	224	191	196
Приходится тракторов на 1000 га пашни, штук	21	18	19	16	16
Нагрузка пашни на один трактор, га	48	56	53	62	61
Мощность двигателей тракторов, тыс. л.с.	25	24	29	27	27
Средняя мощность двигателя трактора, л.с.	94	112	129	141	139
Зерноуборочные комбайны	13	12	11	... <sup>2)</sup>	... <sup>2)</sup>
Приходится комбайнов на 1000 га посевов, штук	32	21	19	14	16
Приходится посевов на один комбайн, га	32	48	51	72	63
Дождевальные машины и установки, штук	... <sup>2)</sup>	... <sup>2)</sup>	... <sup>2)</sup>	... <sup>2)</sup>	... <sup>2)</sup>
Доильные установки и агрегаты, штук	... <sup>2)</sup>	... <sup>2)</sup>	... <sup>2)</sup>	... <sup>2)</sup>	... <sup>2)</sup>

<sup>1)</sup> Данные приведены по крупным, средним и малым сельскохозяйственным организациям (без микропредприятий).

<sup>2)</sup> Данные не публикуются в целях обеспечения конфиденциальности первичных статистических данных, полученных от организаций, в соответствии со статьей 9 Федерального закона от 29.11.2007 № 282-ФЗ «Об официальном статистическом учете и системе государственной статистики в Российской Федерации» в редакции Федерального закона от 02.07.2013 № 171-ФЗ «О внесении изменений в Федеральный закон «Об официальном статистическом учете и системе государственной статистики в Российской Федерации и отдельные законодательные акты Российской Федерации».



## СЕЛЬСКОЕ И ЛЕСНОЕ ХОЗЯЙСТВО

### 15.10. Внесение минеральных удобрений под сельскохозяйственные культуры, многолетние насаждения<sup>1)</sup>

в сельскохозяйственных организациях

	2014	2015	2016	2017	2018
Внесено минеральных удобрений (в пересчете на 100% питательных веществ):					
всего, центнеров	... <sup>2)</sup>	... <sup>2)</sup>	... <sup>2)</sup>	... <sup>2)</sup>	... <sup>2)</sup>
на один гектар посева, кг	... <sup>2)</sup>	... <sup>2)</sup>	... <sup>2)</sup>	... <sup>2)</sup>	... <sup>2)</sup>
в том числе под культуры:					
зерновые (без кукурузы)	... <sup>2)</sup>	... <sup>2)</sup>	... <sup>2)</sup>	... <sup>2)</sup>	... <sup>2)</sup>
овощи	-	-	-	-	-
картофель	-	-	-	-	-
кормовые	-	-	-	-	-
Удельный вес удобренной минеральными удобрениями площади во всей посевной площади, %	... <sup>2)</sup>	... <sup>2)</sup>	... <sup>2)</sup>	... <sup>2)</sup>	... <sup>2)</sup>

<sup>1)</sup> Данные приведены по крупным, средним и малым сельскохозяйственным организациям (без микропредприятий).

<sup>2)</sup> Данные не публикуются в целях обеспечения конфиденциальности первичных статистических данных, полученных от организаций, в соответствии со статьей 9 Федерального закона от 29.11.2007 № 282-ФЗ «Об официальном статистическом учете и системе государственной статистики в Российской Федерации» в редакции Федерального закона от 02.07.2013 № 171-ФЗ «О внесении изменений в Федеральный закон «Об официальном статистическом учете и системе государственной статистики в Российской Федерации и отдельные законодательные акты Российской Федерации».

### 15.11. Внесение органических удобрений под сельскохозяйственные культуры, многолетние насаждения<sup>1)</sup>

в сельскохозяйственных организациях

	2014	2015	2016	2017	2018
Внесено органических удобрений:					
всего, тыс. тонн	... <sup>2)</sup>	... <sup>2)</sup>	... <sup>2)</sup>	... <sup>2)</sup>	... <sup>2)</sup>
на один гектар посева, тонн	-	-	-	-	-
в том числе под культуры:					
зерновые (без кукурузы)	-	-	-	-	-
овощи	-	-	-	-	-
картофель	-	-	-	-	-
кормовые	-	-	-	-	-
Удельный вес удобренной органическими удобрениями площади во всей посевной площади, процентов	... <sup>2)</sup>	... <sup>2)</sup>	... <sup>2)</sup>	... <sup>2)</sup>	... <sup>2)</sup>

<sup>1)</sup> Данные приведены по крупным, средним и малым сельскохозяйственным организациям (без микропредприятий).

<sup>2)</sup> Данные не публикуются в целях обеспечения конфиденциальности первичных статистических данных, полученных от организаций, в соответствии со статьей 9 Федерального закона от 29.11.2007 № 282-ФЗ «Об официальном статистическом учете и системе государственной статистики в Российской Федерации» в редакции Федерального закона от 02.07.2013 № 171-ФЗ «О внесении изменений в Федеральный закон «Об официальном статистическом учете и системе государственной статистики в Российской Федерации и отдельные законодательные акты Российской Федерации».



## МЕТОДОЛОГИЧЕСКИЕ ПОЯСНЕНИЯ

В разделе содержится информация о структурных изменениях в сельскохозяйственном производстве, развитии индивидуального сектора на селе, состоянии материально-технической базы сельского хозяйства, продукции растениеводства и животноводства, продовольственных ресурсах и их использовании и др. Данные приводятся в целом по сельскому хозяйству и по категориям сельскохозяйственных производителей.

По категории «**сельскохозяйственные организации**» показаны данные по хозяйственным товариществам, обществам с ограниченной или дополнительной ответственностью, закрытым и открытым акционерным обществам, производственным кооперативам, унитарным предприятиям, подсобным хозяйствам несельскохозяйственных организаций и учреждений.

**К хозяйствам населения** относятся личные подсобные и другие индивидуальные хозяйства граждан в сельских и городских поселениях, а также хозяйства граждан, имеющих земельные участки в садоводческих, огороднических и дачных некоммерческих объединениях.

**Личные подсобные хозяйства** - форма непредпринимательской деятельности по производству и переработке сельскохозяйственной продукции, осуществляемой личным трудом гражданина и членов его семьи в целях удовлетворения личных потребностей на земельном участке, предоставленном или приобретенном для ведения личного подсобного хозяйства. Землепользование хозяйств может состоять из приусадебных и полевых участков.

**Крестьянское (фермерское) хозяйство** - объединение граждан, связанных родством и (или) свойством, имеющих в общей собственности имущество и совместно осуществляющих производственную и иную хозяйственную деятельность (производство, переработку, хранение, транспортировку и реализацию сельскохозяйственной продукции), основанную на их личном участии.

**Продукция сельского хозяйства** представляет собой сумму данных об объеме продукции растениеводства и животноводства всех сельхозпроизводителей, включая хозяйства индивидуального сектора (хозяйства населения, крестьянские (фермерские) хозяйства и индивидуальные предприниматели), в стоимостной оценке по фактически действовавшим ценам.

**Продукция растениеводства** включает стоимость сырых продуктов, полученных от урожая отчетного года - зерновых и зернобобовых культур, картофеля, овощей, семян и плодов масличных культур, табака необработанного и махорки, свеклы сахарной, соломы и культур кормовых, сырья растительного, используемого в текстильном производстве, растений, используемых для парфюмерии, фармации и аналогичных целей, семян сахарной свеклы, семян кормовых культур, растений живых, цветов и бутонов цветочных срезанных, семян цветов, фруктовых деревьев, семян овощей, винограда, фруктов, ягод и орехов, культур для производства напитков, пряностей необработанных и изменение стоимости незавершенного производства в растениеводстве от начала к концу года (посадка и выращивание до плодоношения сельскохозяйственных культур и многолетних насаждений).



**Продукция животноводства** включает стоимость сырых продуктов, полученных в результате выращивания и хозяйственного использования сельскохозяйственных животных и птицы (молока, шерсти, яиц и др.), стоимость выращивания (приплода, прироста, привеса) скота и птицы в отчетном году, стоимость продукции пчеловодства и др.

Для исчисления индекса производства продукции сельского хозяйства используется показатель ее объема в сопоставимых ценах предыдущего года.

Индекс производства продукции сельского хозяйства - относительный показатель, характеризующий изменение объема произведенных продуктов растениеводства и животноводства в сравниваемых периодах.

**Посевные площади** - часть пашни, занятая под посевы сельскохозяйственных культур.

**Валовой сбор сельскохозяйственных культур** включает в себя объем собранной продукции как с основных, так и с повторных и междурядных посевов в сельскохозяйственных организациях, крестьянских (фермерских) хозяйствах, у индивидуальных предпринимателей и в хозяйствах населения.

**Поголовье скота** включает поголовье всех возрастных групп соответствующего вида скота.

**Производство скота и птицы на убой** - показатель, характеризующий результат использования скота и птицы для забоя на мясо. Общий объем производства скота и птицы на убой отражается в пересчете на убойный вес и включает как проданные скот и птицу, подлежащие забою, так и забитые в сельскохозяйственных организациях, крестьянских (фермерских) хозяйствах, у индивидуальных предпринимателей и в хозяйствах населения.

**Производство молока** характеризуется фактически надоем сырым коровьим, козьим, овечьим, кобыльим, независимо от того, было ли оно реализовано или потреблено в хозяйстве на выпойку молодняка. Молоко, высосанное молодняком при подсосном его содержании, в продукцию не включается и не учитывается при определении средних удоев.

При расчете **среднего годового надоя молока на одну корову** в сельскохозяйственных организациях производство молока, полученного от коров молочного стада, делится на их среднее поголовье.

**Производство шерсти** включает весь объем фактически настриженной невымытой овечьей шерсти. Шерсть, полученная с овчин при промышленной переработке их на кожу, в продукцию не включается.

**Производство яиц** включает их сбор за год от всех видов сельскохозяйственной птицы, в том числе яйца, использованные на воспроизводство птицы (инкубация и др.).

Сведения о посевных площадях и валовых сборах сельскохозяйственных культур, поголовье сельскохозяйственных животных, производстве продуктов животноводства, реализации основных видов продукции сельского хозяйства в целом по г. Севастополю за 2014-2017 г.г. приведены с учетом окончательных итогов Всероссийской сельскохозяйственной переписи 2016 года.



Сведения об объеме продукции сельского хозяйства и ее структуре за 2014-2017 г.г. приведены с учетом итогов Всероссийской сельскохозяйственной переписи 2016 года.



## 16. СТРОИТЕЛЬСТВО

## ДЕЯТЕЛЬНОСТЬ СТРОИТЕЛЬНЫХ ОРГАНИЗАЦИЙ

## 16.1. Объем работ, выполненных по виду деятельности «Строительство»

	Объем работ, выполненных по виду деятельности «Строительство», в фактически действовавших ценах, млн руб.	В процентах к предыдущему году (в сопоставимых ценах)
2015	9479,3	x
2016	18461,1	165,9
2017	10568,0	59,0
2018	38103,1	354,7

## 16.2. Ввод в действие отдельных производственных мощностей

	2015	2016	2017	2018
Трансформаторные понизительные подстанции напряжением 35 кВ и выше, тыс.КВ.А	50	-	-	-
Арматура промышленная трубопроводная, задвижки и затворы, тыс.шт	-	-	0,9	-
Местные тепловые сети, км	-	-	-	47,0
Волоконно-оптические линии связи (передачи)	-	-	-	37,7
Торговые предприятия, торговая площадь, тыс. м <sup>2</sup>	1713,4	0,6	-	13,0
Торгово-офисные центры, м <sup>2</sup> общей площади	-	526,3	3817,0	-
Торгово-развлекательные центры, м <sup>2</sup> общей площади	-	-	-	2065,0
Общетоварные склады, м <sup>2</sup> общей площади	-	1,7	-	-
Комплексы дорожного сервиса, ед.	1,0	-	-	-
Станции технического обслуживания легковых автомобилей, ед.	-	1,0	1,0	-
Автозаправочные станции, ед.	-	1,0	-	-
Автомойка, ед.	-	-	-	2,0
Капитальные гаражи, ед.	-	-	-	22,0
Гостиницы, мест	-	-	50,0	1193,0
Дома отдыха, мест	-	-	-	8,0
Предприятия общественного питания, посадочных мест	-	-	-	270,0
Общетоварные склады, м <sup>2</sup> общей площади	-	1,7	-	-



## СТРОИТЕЛЬСТВО

### 16.3. Наличие и состояние основных строительных машин в строительных организациях<sup>1)</sup> в 2015-2017 годах.

по состоянию на 1 января

	Всего, штук			Из общего количества машин, %					
	2015	2016	2017	машины с истекшим сроком службы			машины зарубежного производства		
				2015	2016	2017	2015	2016	2017
Экскаваторы одноковшовые	15	16	25	13,3	31,3	60,0	53,3	56,3	84,0
Бульдозеры на тракторах	10	10	18	20,0	60,0	88,9	10,0	10,0	55,6
Краны башенные	... <sup>2)</sup>	... <sup>2)</sup>	14	85,7	100,0	7,1	-	-	14,3
Краны на гусеничном ходу	... <sup>2)</sup>	... <sup>2)</sup>	9	100,0	100,0	66,7	50,0	33,3	66,7
Автогрейдеры	... <sup>2)</sup>	... <sup>2)</sup>	... <sup>2)</sup>	-	-	50,0	100,0	100,0	100,0
Краны на автомобильном ходу	13	10	10	15,4	70,0	50,0	7,7	10,0	-
Погрузчики одноковшовые	11	10	17	36,4	60,0	35,3	36,4	40,0	88,2

<sup>1)</sup> Без субъектов малого предпринимательства.

<sup>2)</sup> Данные не публикуются в целях обеспечения конфиденциальности первичных статистических данных, полученных от организаций, в соответствии со статьей 9 Федерального закона от 29.11.2007 № 282-ФЗ «Об официальном статистическом учете и системе государственной статистики в Российской Федерации» в редакции Федерального закона от 02.07.2013 № 171-ФЗ «О внесении изменений в Федеральный закон «Об официальном статистическом учете и системе государственной статистики в Российской Федерации и отдельные законодательные акты Российской Федерации».

### 16.4. Наличие и состояние основных строительных машин в строительных организациях<sup>1)</sup> в 2018 году.

по состоянию на 1 января 2019 года

	Всего, штук	Из общего количества машин, %	
		машины с истекшим сроком службы	машины зарубежного производства
Экскаваторы самоходные одноковшовые	26	53,8	61,5
Краны башенные строительные	15	13,3	26,7
Погрузчики одноковшовые самоходные	18	33,3	77,8
Катки дорожные самоходные	23	65,2	43,5
Краны на гусеничном ходу	5	100,0	20,0
Автокраны	19	68,4	5,3
Бульдозеры и бульдозеры с поворотным отвалом	17	88,2	23,5
Молоты сваебойные	5	40,0	80,0
Бетономешалки или растворосмесители	16	81,3	6,3
Краны передвижные	20	35,0	25,0



## СТРОИТЕЛЬСТВО

---

<sup>1)</sup> Без субъектов малого предпринимательства.





## СТРОИТЕЛЬСТВО

### ЖИЛИЩНОЕ И СОЦИАЛЬНО-КУЛЬТУРНОЕ СТРОИТЕЛЬСТВО

#### 16.5. Ввод в эксплуатацию общей площади жилья и количество построенных квартир

	2015	2016	2017	2018
Ввод в эксплуатацию общей площади, тыс. м <sup>2</sup>	105,0	218,5	174,3	314,3
в городской местности	105,0	218,5	174,3	314,3
в сельской местности	-	-	-	-
Количество построенных квартир, ед.	1833	3705	2315	2670
в городской местности	1833	3705	2315	2670
в сельской местности	-	-	-	-
<b>в том числе индивидуальными застройщиками</b>				
Ввод в эксплуатацию общей площади, тыс. м <sup>2</sup>	-	-	60,5	197,4
в городской местности	-	-	51,7	179,3
в сельской местности	-	-	8,8	18,1
<b>на 1000 населения</b>				
Ввод в эксплуатацию общей площади, м <sup>2</sup>	257,6	517,2	402,8	714,0
в городской местности	257,6	517,2	402,8	714,0
в сельской местности	-	-	-	-
Количество построенных квартир, ед.	4,5	8,8	5,3	6,1
в городской местности	4,5	8,8	5,3	6,1
в сельской местности	-	-	-	-

#### 16.6. Ввод в эксплуатацию учебных заведений, объектов медицинского и оздоровительного назначения

	2015	2016	2017	2018
<b>Всего</b>				
Общеобразовательные организации, учебных мест	-	-	600	-
Дошкольные образовательные организации, мест	-	-	260	480,0
Физкультурно-оздоровительный комплекс, ед.	-	1,0	-	-
Плоскостные спортивные сооружения (футбольные поля, игровые площадки и др.), м	-	-	-	363,0
Больничные учреждения, коек	20	-	-	-
Амбулаторно-поликлинические заведения, посещения за смену	-	-	-	250,0



### МЕТОДОЛОГИЧЕСКИЕ ПОЯСНЕНИЯ

Раздел представляет данные о деятельности строительных организаций, вводе в действие зданий, производственных мощностей, жилищном и социально-культурном строительстве.

К **строительным работам** относятся работы по подготовке строительных площадок, строительства зданий и сооружений, установка инженерного оборудования зданий и сооружений, работы по завершению строительства и аренды строительной техники с оператором.

К **зданиям** относится строительная система, состоящая из несущих и ограждающих или совмещенных (несущих и ограждающих) конструкций, которые образуют надземный замкнутый объем, предназначенный для проживания или пребывания людей в зависимости от функционального назначения и для выполнения различного вида производственных процессов.

**Общий строительный объем зданий** определяется как сумма строительного объема выше отметки плюс минус 0,00 (надземная часть) и ниже этой отметки (подземная часть). Строительный объем надземной и подземной частей здания определяется в пределах ограничивающих поверхностей, проветриваемых подполий под зданиями, проектируемыми для строительства на вечноммерзлых грунтах.

**Общая площадь здания** определяется как сумма площадей всех этажей здания (включая технические, мансардные, цокольные и подвальные), измеренных в пределах внутренних поверхностей наружных стен, а также площадей балконов и лоджий. Площади помещений определяются по их размерам, измеряемым между отделанными поверхностями стен и перегородок в уровне пола.

Общий строительный объем и площадь жилых зданий определяется в соответствии со СНиП 31-01-2003.

Данные о вводе в действие **производственных мощностей** включают ввод за счет строительства и реконструкции. Прирост производственных мощностей за счет технического перевооружения и проведения других организационно-технических мероприятий в эти данные не включен.

В данные об **общем числе построенных квартир** включены квартиры в законченном строительстве жилых домах квартирного и гостиничного типов и общежитиях, квартиры в нежилых зданиях, а также в индивидуальных жилых домах.

**Общая площадь введенных жилых домов** определяется как сумма площадей всех частей жилых помещений, включая площадь помещений вспомогательного использования, предназначенных для удовлетворения гражданами бытовых и иных нужд, связанных с их проживанием в жилом помещении, площадей лоджий, балконов, веранд, террас, подсчитываемых с соответствующими понижающими коэффициентами, а также жилых и вспомогательных помещений в индивидуальных жилых домах. К помещениям



вспомогательного использования относятся кухни, передние, холлы, внутриквартирные коридоры, ванны или душевые, кладовые или хозяйственные встроенные шкафы. В домах-интернатах для престарелых и инвалидов, ветеранов, специальных домах для одиноких престарелых, детских домах к подсобным помещениям относятся столовые, буфеты, клубы, читальни, спортивные залы, приемные пункты бытового обслуживания и медицинского обслуживания.

В общую площадь введенных жилых домов не входит площадь вестибюлей, тамбуров, лестничных клеток, лифтовых холлов, общих коридоров, а также площадь в жилых домах, предназначенная для встроенно-пристроенных помещений.



## 17. ТРАНСПОРТ

### 17.1. Основные показатели деятельности автомобильного транспорта

	2015	2016	2017	2018
Перевезено пассажиров автобусами общего пользования <sup>1)</sup> , тыс. человек	13889,4	14011,7	18440,2	16419,4
Пассажирооборот автобусов общего пользования <sup>1)</sup> , тыс. пасс-км	278375,5	300731,2	405222,1	325273,6
Перевезено грузов <sup>2)</sup> , тыс. тонн	73,1	178,8	186,2	292,0
в том числе на коммерческой основе	0,8	10,7	11,5	50,8
Грузооборот <sup>2)</sup> , млн т-км	5539,4	10711,0	10635,7	10280,1
в том числе на коммерческой основе	8,4	171,6	227,8	777,0

<sup>1)</sup> С учетом индивидуальных предпринимателей, осуществляющих перевозки пассажиров на коммерческой основе, заказным и культурно-экскурсионным маршрутам.

<sup>2)</sup> По юридическим лицам (кроме микропредприятий).

### 17.2. Деятельность грузового подвижного состава<sup>1)</sup>

	2014	2015	2016	2017	2018
Общий пробег, тыс. км	11948,8	30656,4	480190,9	730355,2	35390,6
в том числе пробег с грузом	4934,5	13994,2	457947,7	42738,0	19298,7
Коэффициент использования пробега, %	41,3	45,6	95,4	5,9	54,5
Пребывание автомобилей в распоряжении предприятия - всего, автомобиле-дней	220215	359031	197859	280302	356174
в том числе в работе	105034	156854	97288	174062	200523
Коэффициент использования парка, %	47,7	43,7	49,2	62,1	56,3

<sup>1)</sup> По юридическим лицам (кроме микропредприятий).

### 17.3. Наличие собственного подвижного состава организаций<sup>1)</sup>

	2014	2015	2016	2017	2018
Число грузовых автомобилей	500	863	487	676	784
в том числе по конструкции кузова:					
бортовые автомобили	125	231	93	137	176
самосвалы	96	197	90	135	123
грузовые фургоны	178	220	143	187	183
рефрижераторы	13	27	35	53	55
цистерны	33	47	19	24	36
другие по конструкции кузова	55	144	107	140	211
Пикапы и легковые фургоны	76	113	75	87	99
Пассажирские автобусы	227	736	932 <sup>2)</sup>	794 <sup>2)</sup>	906 <sup>2)</sup>

<sup>1)</sup> По юридическим лицам (кроме микропредприятий).

<sup>2)</sup> С 2016 года учитывается число пассажирских автобусов, работающих по маршрутам регулярных перевозок.



### 17.4. Протяженность автомобильных дорог общего пользования

на конец года

	2014	2015	2016	2017	2018
Общая протяженность - всего, км	720,6	976,3	925,6	1095,6	1098,0
в том числе по значению:					
федерального <sup>1)</sup>	-	-	-	-	-
регионального или межмуниципального <sup>1)</sup>	720,6	976,3	925,6	1095,6	1098,0
местного <sup>2)</sup>	-	-	-	-	-
Протяженность с твердым покрытием, км	720,6	917,3	855,9	975,8	991,2
в том числе по значению:					
федерального <sup>1)</sup>	-	-	-	-	-
регионального или межмуниципального <sup>1)</sup>	720,6	917,3	855,9	975,8	991,2
местного <sup>2)</sup>	-	-	-	-	-
Протяженность с усовершенствованным покрытием, км	695,1	825,9	767,2	859,7	872,1
в том числе по значению:					
федерального <sup>1)</sup>	-	-	-	-	-
регионального или межмуниципального <sup>1)</sup>	695,1	825,9	767,2	859,7	872,1
местного <sup>2)</sup>	-	-	-	-	-
Удельный вес автомобильных дорог общего пользования с твердым покрытием в общей протяженности, %	100,0	94,0	92,5	89,1	90,3
Удельный вес автомобильных дорог общего пользования с усовершенствованным покрытием в протяженности дорог с твердым покрытием, %	96,5	90,0	89,6	88,1	88,0
Доля автомобильных дорог общего пользования, не отвечающих нормативным требованиям, регионального или межмуниципального значения <sup>1)</sup> , %	48,6	57,5	53,9	62,0	... <sup>3)</sup>
Доля автомобильных дорог общего пользования, не отвечающих нормативным требованиям, местного значения, <sup>2)</sup> %	-	-	-	-	-

<sup>1)</sup> По данным Федерального дорожного агентства.

<sup>2)</sup> По данным органов местного самоуправления муниципальных образований.

<sup>3)</sup> В связи с тем, что постановлением Правительства Российской Федерации от 19 апреля 2018 года № 472 данный показатель исключен из Федерального плана статистических работ, временной ряд наблюдений завершен 2017 годом. Начиная с 2018 года данные по показателю ведомством представляться не будут.

### 17.5. Аварийность на автомобильном транспорте<sup>1)</sup>

	На автомобильных дорогах и улицах			
	2015	2016	2017	2018
Число происшествий, единиц	661	667	537	533
Число погибших, человек	49	76	46	37
Число раненых, человек	853	841	648	659



<sup>1)</sup> По данным Министерства внутренних дел Российской Федерации.

### МЕТОДОЛОГИЧЕСКИЕ ПОЯСНЕНИЯ

Транспорт, как вид хозяйственной деятельности, подразделяется на транспорт общего и необщего пользования.

**Транспорт общего пользования** - транспорт, удовлетворяющий потребности организаций всех видов деятельности и населения в перевозках грузов и пассажиров, перемещающий различные виды продукции между производителями и потребителями, осуществляющий общедоступное транспортное обслуживание населения. К перевозкам транспортом общего пользования относятся перевозки на коммерческой основе (за плату) пассажиров или грузов. Перевозка, осуществляемая коммерческой организацией, признается перевозкой транспортом общего пользования, если из закона, иных правовых актов вытекает, что эта организация обязана осуществлять перевозки грузов, пассажиров и багажа по обращению любого гражданина или юридического лица.

**Транспорт необщего пользования (ведомственный)** - транспорт, осуществляющий, как правило, перевозки грузов и пассажиров своей организации.

**Перевезено грузов (объем перевозок грузов)** - количество грузов в тоннах, перевезенных транспортом. Начальный момент процесса перевозок грузов отражается показателем “отправлено (отправление) грузов”, конечный момент - показателем “прибыло (прибытие) грузов”. Для отдельных организаций транспорта для характеристики всего объема работы применяется показатель “перевезено (перевозка) грузов”, который определяется как сумма отправленных грузов и принятых грузов от других организаций транспорта для перевозки. Единицей наблюдения в статистике перевозок грузов является отправка, т.е. партия груза, перевозка которой оформлена договором перевозки.

На автомобильном транспорте учет перевезенных грузов осуществляется по моменту прибытия.

**Грузооборот транспорта** - объем работы транспорта по перевозкам грузов. Единицей измерения является тонно-километр. Определяется путем суммирования произведений массы перевезенных грузов в тоннах на расстояние перевозки в километрах (милях).

**Перевезено пассажиров** - число пассажиров, перевезенных за определенный период времени. Единицей наблюдения в статистике перевозок пассажиров является пассажиро-поездка.

**Пассажирооборот транспорта** - объем работы транспорта по перевозкам пассажиров. Единицей измерения является пассажиро-километр. Определяется суммированием произведений количества пассажиров по каждой позиции перевозки на расстояние перевозки.

**Протяженность сети путей сообщения** - суммарная протяженность в километрах участков путей транспортного сообщения. Определяется на дату путем суммирования длин отдельных участков, образующих сеть.



## **18. СВЯЗЬ, ИНФОРМАЦИОННЫЕ И КОММУНИКАЦИОННЫЕ ТЕХНОЛОГИИ**

### **18.1. Основные показатели почтовой связи<sup>1)</sup>**

	2014	2015	2016	2017	2018
Отправлено всего:					
письменной корреспонденции, тыс. ед.	554	1620	1955	2205	2995
услуги EMS, ед.	877	-	-	-	-
посылок, ед.	11556	35835	65686	93860	109452
почтовых переводов денежных средств (без пенсий), ед.	49533	208394	248418	243638	228109
Международный обмен (отправлено):					
письменной корреспонденции, кг	1257	3889	3846	3070	2765
услуги EMS, ед.	72	-	-	-	-
посылок, ед.	457	1266	1145	1006	1152
почтовых переводов денежных средств (без пенсий), ед.	4627	16515	15649	15125	16130
Почтово-кассовые терминалы, ед.	180	180	184	185	185
Число стационарных отделений связи, ед.	56	56	56	57	57
Почтамты, ед.	-	-	-	-	-
Число действующих почтовых ящиков, ед.	206	279	285	285	285
в том числе в сельской местности	30	39	40	40	40
Число доставочных участков	161	161	161	161	163
Число почтальонов, человек	159	159	159	147	156
Наличие автомобилей, использующихся в почтовой деятельности, находящихся на балансе организаций, арендованных и по договору лизинга, ед.	32	32	32	36	36
Перевезено почты автомобильным транспортом, т	50,1	3297,2	5590,9	1768,3	1864,2
Перевезено почты воздушным транспортом, т	-	2,1	-	2,7	3,9

<sup>1)</sup> По данным Министерства связи и массовых коммуникаций Российской Федерации.



## 18.2. Доходы от услуг связи<sup>1)</sup>

в фактически действовавших ценах; тысяч рублей

	2014	2015	2016	2017	2018
<b>Связь - всего</b>	<b>109448,8</b>	<b>2246529,0</b>	<b>4826218</b>	<b>3178123,1</b>	<b>3275073,0</b>
в том числе:					
почтовая и спецсвязь	45767,1	246815,1	303756,6	336677,5	380598,2
документальная	22373,8	105990,1	383372,1	582834,0	676372,6
междугородная, внутризоновая и международная телефонная	10372,8	38407,4	33871,4	32658,1	32619,8
местная (городская и сельская) телефонная	29101,1	142295,6	153874,9	153388,5	142413,2
радиосвязь, радиовещание, телевидение и спутниковая; проводное вещание; услуги радиочастотных центров	1617,1	6744,5	5587,0	6160,1	6656,6
подвижная связь	-	17562,3	61580,1	53571,1	59772,6
присоединение и пропуск трафика	216,9	1669028,9	3857164,5	1977287,0	1934288,1

<sup>1)</sup> Данные Министерства связи и массовых коммуникаций Российской Федерации.

## 18.3. Показатели подвижной радиотелефонной связи<sup>1)</sup>

	2014	2015	2016	2017	2018
Число абонентских устройств подвижной радиотелефонной (сотовой) связи на 1000 человек населения, шт.	-	-	-	-	-
Число активных абонентов подвижной радиотелефонной связи, использующей услуги доступа к сети Интернет, ед.	-	-	5301	15450	12742

<sup>1)</sup> Данные Министерства связи и массовых коммуникаций Российской Федерации.





## ИНФОРМАЦИОННЫЕ И КОММУНИКАЦИОННЫЕ ТЕХНОЛОГИИ

### 18.4. Доля организаций, использовавших в 2018 году отдельные виды информационных и коммуникационных технологий.

в процентах от общего числа обследованных организаций

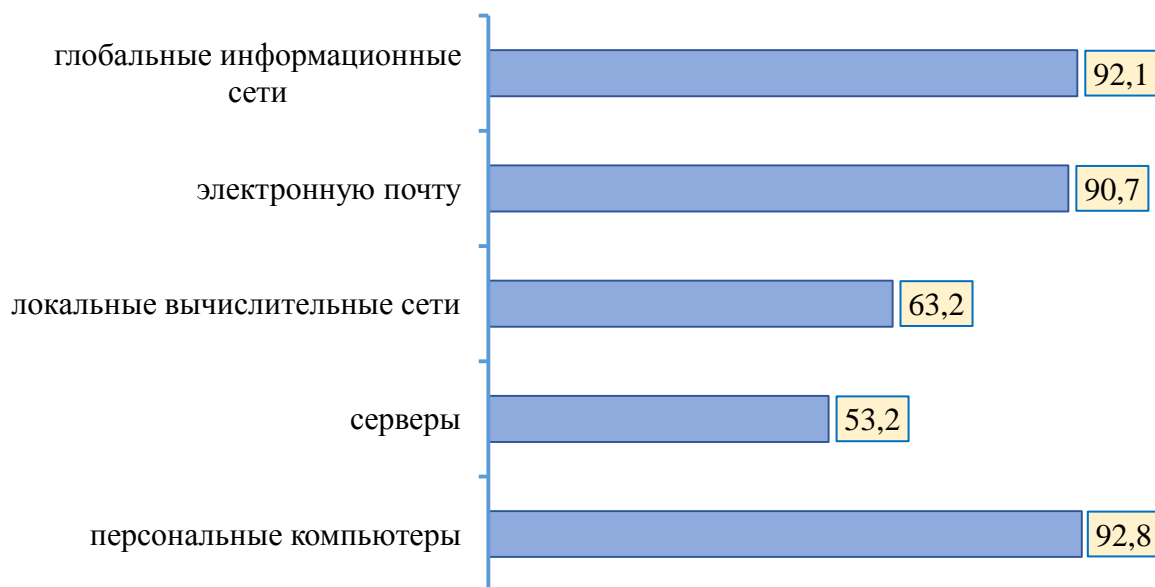

### 18.5. Удельный вес организаций, имевших Веб-сайт в Интернете в 2018 году

в процентах от общего числа обследованных организаций

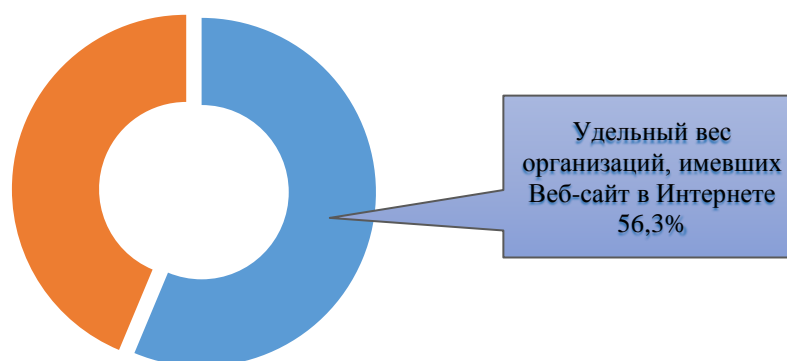



**18.6. Наличие персональных компьютеров в расчете на 100 работников**

единиц

	2015	2016	2017	2018
Число персональных компьютеров (ПК) в расчете на 100 работников организаций, использовавших ПК - всего	46	53	50	51
из них:				
имевших доступ к глобальным информационным сетям	29	35	36	39
в том числе к Интернету	29	34	35	39



**18.7. Удельный вес организаций, использовавших Интернет,  
по целям использования**

в процентах от общего числа обследованных организаций

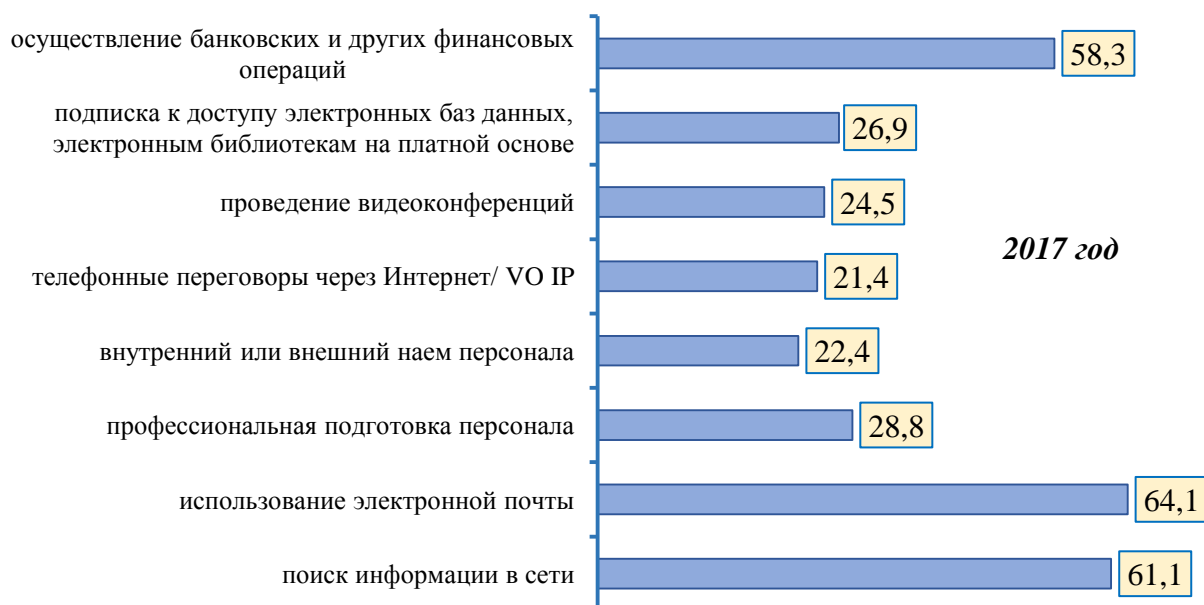
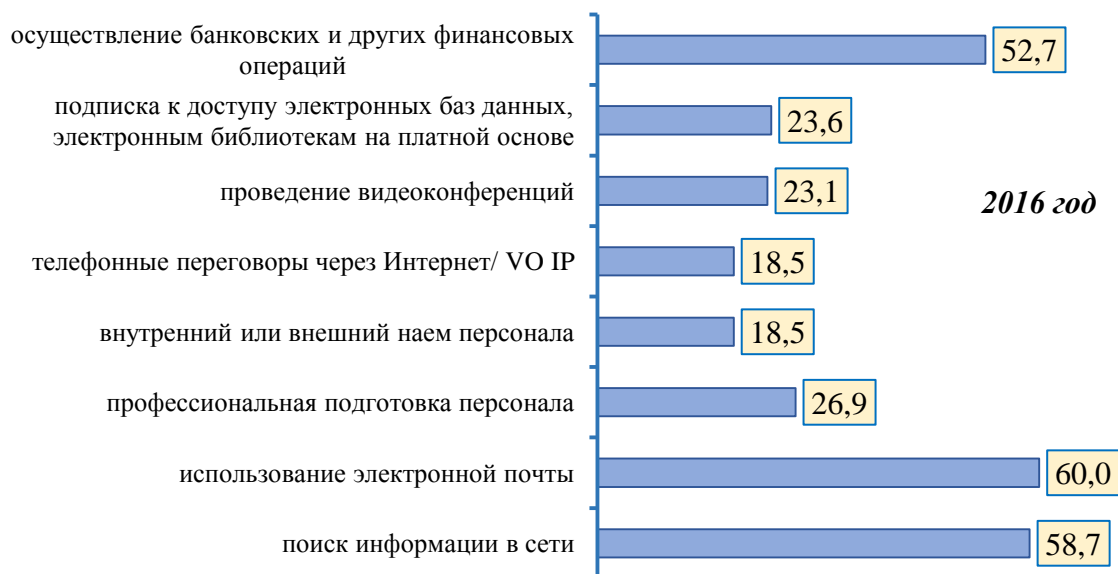



## СВЯЗЬ, ИНФОРМАЦИОННЫЕ И КОММУНИКАЦИОННЫЕ ТЕХНОЛОГИИ

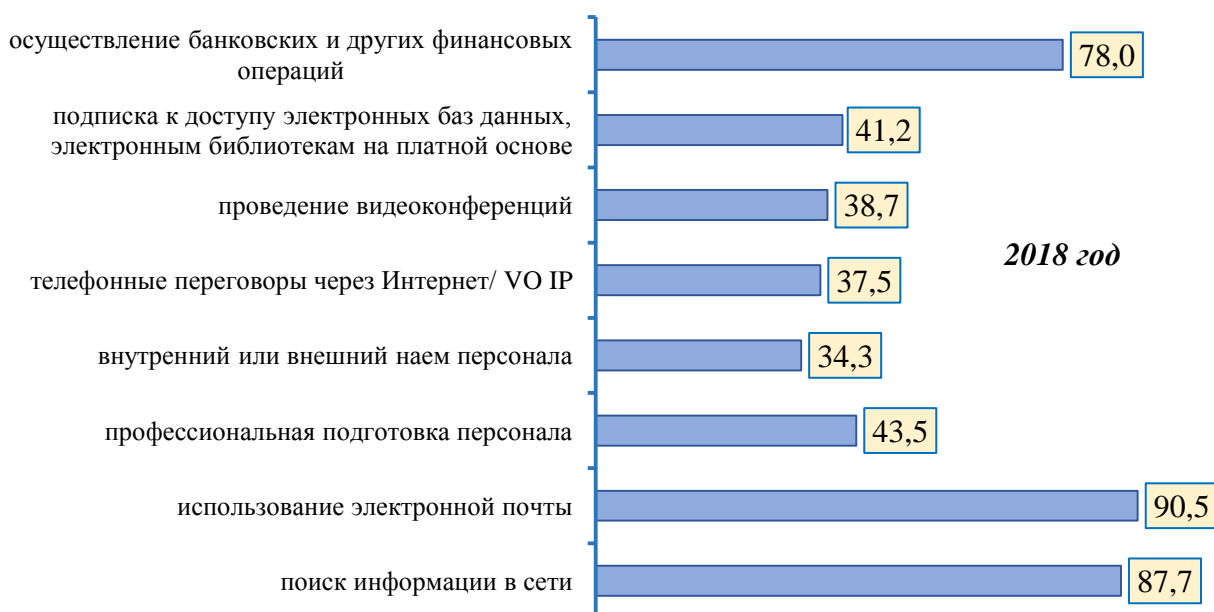

### 18.8. Число организаций, использовавших Интернет для взаимодействия с органами управления

	единиц			
	2015	2016	2017	2018
Число обследованных организаций - всего	283	605	527	432
Число организаций, использовавших Интернет для взаимодействия с органами управления - всего	229	347	312	358
из них для:				
получения информации о деятельности органов управления	194	293	265	312
получения бланков форм (статистической или налоговой отчетности, заявлений, квитанций)	204	320	289	330
предоставления заполненных форм (статистической или налоговой отчетности, заявлений, квитанций)	215	324	293	335
получения государственных услуг от органов управления полностью в электронном виде (включая платежи, если они необходимы) без необходимости использования бумажного документооборота при получении услуги	103	167	153	195
участие в закупках товаров, работ, услуг для обеспечения государственных и (или) муниципальных нужд	106	164	154	196



**18.9. Число организаций, использовавших Интернет для получения  
отдельных видов государственных услуг**

	единиц			
	2015	2016	2017	2018
Число организаций, использовавших Интернет для получения отдельных видов государственных услуг - всего	165	258	270	320
из них для:				
поиска информации в сети о государственных услугах государственной регистрации результатов и прав интеллектуальной собственности предоставления сведений из Единого государственного реестра прав на недвижимое имущество и сделок с ним, Госкадастра недвижимости других государственных услуг и (или) муниципальных услуг	153	238	218	247
получения государственных услуг в сфере частной охранной деятельности	9	15	20	28
получения государственных услуг в сфере социального страхования	43	88	85	123
получения государственных услуг в сфере автомобильного транспорта и перевозок	81	130	94	126
получения государственных услуг по предоставлению отчетности в ФНС России, ФСС России, ПФР и иные ведомства	x	x	21	28
	x	x	87	116
	x	x	21	31
	x	x	206	262



**18.10. Удельный вес организаций, использовавших электронный обмен данными между своими и внешними информационными системами<sup>1)</sup>**

(в процентах от общего числа обследованных организаций)

**2018**

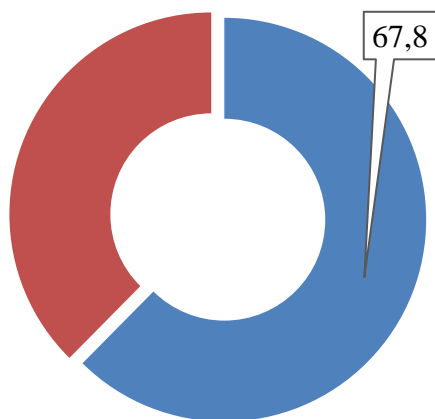

**2016**

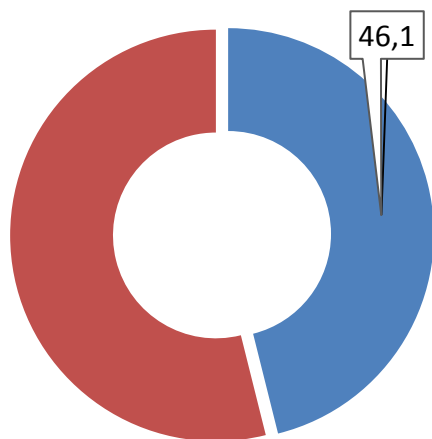



2017

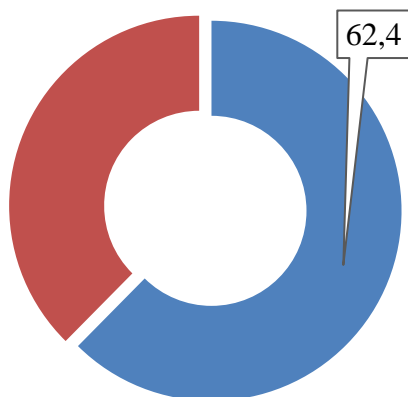

<sup>1)</sup> Удельный вес организаций, использовавших электронный обмен данными между своими и внешними информационными системами по форматам обмена (EDIFACT, EANCOM, ANSI X12; основанные на XML стандарты, например eb XML, RosettaNet, UBL, rapINET ; проприетарные стандарты, согласованные вашей и др. организациями; др).

## МЕТОЛОГИЧЕСКИЕ ПОЯСНЕНИЯ

**Оператор связи** - юридическое лицо, оказывающее услуги связи на основании лицензии.

**Услуги связи** - продукт деятельности по приему, обработке, передаче и доставке почтовых отправлений или сообщений электросвязи.

**Объем услуг связи** - стоимость оказанных операторами связи услуг почтовой связи, электросвязи, услуг присоединения и пропуска трафика, услуг по обеспечению регулирования использования радиочастотного спектра радиоэлектронных средств.

**Электрическая связь** - передача и прием знаков, сигналов, письменного текста, изображений и звуков или сообщений любого рода по проводной, радио-, оптической или другим электромагнитным системам. Включает сети и средства, обеспечивающие телефонную, телеграфную, факсимильную связь, передачу данных и других видов документальных сообщений (включая обмен информацией между ЭВМ), а также телевизионное, звуковое и иные виды радио- и проводного вещания.



**Подвижная связь** - совокупность технических средств (радиооборудование, коммуникационное оборудование, соединительные линии и сооружения), с помощью которых можно предоставить подвижным абонентам связь между собой и с абонентами телефонной сети общего пользования.

**Сотовая связь** - мобильная система радиотелефонной связи. Принцип действия этой системы заключается в том, что принимающие станции с выходом на АТС покрывают город (район). По мере перемещения владельца сотового радиотелефона он автоматически переключается с одной станции на другую.

**Почтовая связь** - прием, обработка, перевозка и доставка почтовых отправлений, а также экспедирование, доставка и распространение периодической печати.

**Телефонные аппараты. Основные** телефонные аппараты - телефонные аппараты, занимающие самостоятельные номера на городской телефонной станции, в том числе спаренные телефонные аппараты, предназначенные для общего пользования. **Дополнительные (параллельные)** телефонные аппараты - аппараты, присоединенные к общей линии с основным аппаратом и не имеющие самостоятельного номера на станции. По итогам 2014-2016 года получены данные статистического наблюдения в секторе информационно-коммуникационных технологий. Были охвачены организации, не относящиеся к малому бизнесу, в секторах деятельности (ОКВЭД ОК 029-2007): С, D, E, F, G, H, I, K. Снижение удельного веса по ряду показателей обусловлено изменением круга обследуемых организаций: ежегодно круг обследуемых организаций увеличивался, одновременно, к отчету стали привлекаться менее крупные предприятия.

- **Информационная система** - совокупность содержащейся в базах данных информации и обеспечивающих ее обработку информационных технологий и технических средств.
- **Информационные и коммуникационные технологии (ИКТ)** - технологии, использующие средства микроэлектроники для сбора, хранения, обработки, поиска, передачи и представления данных, текстов, образов и звука.
- **Информационно-телекоммуникационная сеть** - технологическая система, предназначенная для передачи по линиям связи информации, доступ к которой осуществляется с использованием средств вычислительной техники.
- **Глобальная информационная сеть** - охватывает совокупность электронно-вычислительных машин (ЭВМ) и / или их локальных сетей, которые могут быть расположены в любых точках земного шара, связанных между собой каналами дальней связи (коммутируемыми или выделенными), предоставляемыми телефонными компаниями или другими организациями связи. Глобальная информационная сеть обеспечивает





пользователям возможность обмениваться информацией, совместно использовать технические и программные средства, информационные ресурсы. Глобальная сеть может быть, например, как общедоступной (Интернет), так и специализированной (корпоративной или ведомственной - Интранет, Экстранет).

- **Интернет** - глобальное (всемирное) множество независимых компьютерных сетей, соединенных между собой для обмена информацией по стандартным открытым протоколам.
- **Интранет** - распределенная корпоративная вычислительная сеть, базирующаяся на технологиях Интернета и предназначенная для обеспечения доступа сотрудников к корпоративным информационным электронным ресурсам.
- **Экстранет** - расширение Интранета, содержащее выделенные области, к которым разрешен доступ внешним пользователям. Например, частичное предоставление внешним пользователям доступа к корпоративным данным о движении их заказов или о наличии продукции на складе.
- **Электронный документооборот** - система ведения документации, при которой весь массив создаваемых, передаваемых и хранимых документов поддерживается с помощью информационных и коммуникационных технологий на компьютерах, объединенных в сетевую структуру, предусматривающих возможность формирования и ведения распределенной базы данных.



## ТОРГОВЛЯ И УСЛУГИ НАСЕЛЕНИЮ

### 19. ТОРГОВЛЯ И УСЛУГИ НАСЕЛЕНИЮ

#### РОЗНИЧНАЯ ТОРГОВЛЯ

##### 19.1. Оборот розничной торговли

Годы	Млн рублей (в фактически действовавших ценах)	В % к предыдущему году (в сопоставимых ценах)
2014	34959,9	...
2015	38462,7	82,0
2016	61506,5	150,3
2017	63290,1	101,4
2018	65663,4	101,8

##### 19.2. Оборот розничной торговли по формам торговли

	Млн рублей (в фактически действовавших ценах)				В % к предыдущему году (в сопоставимых ценах)			
	2015	2016	2017	2018	2015	2016	2017	2018
<b>Всего</b>	<b>38462,7</b>	<b>61506,5</b>	<b>63290,1</b>	<b>65663,4</b>	<b>82,0</b>	<b>150,3</b>	<b>101,4</b>	<b>101,8</b>
в том числе:								
оборот торговых организаций и индивидуальных предпринимателей, реализующих то- вары вне рынка	34731,9	55279,8	62148,4	63584,4	95,8	149,6	110,8	101,4
продажа товаров на розничных рынках и ярмарках	3730,8	6226,7	1141,7	2079,0	35,1	156,9	18,1	178,7

##### 19.3. Распределение оборота розничной торговли по формам собственности

	в фактически действовавших ценах			
	2017		2018	
	млн рублей	в % к итогу	млн рублей	в % к итогу
<b>Всего</b>	<b>63290,1</b>	<b>100</b>	<b>65663,4</b>	<b>100</b>
в том числе:				
государственная (включая муниципальную собствен- ность)	98,6	0,2	287,1	0,4
негосударственная	63191,5	99,8	65376,3	99,6
из нее частная	55491,9	87,7	60767,3	92,5



### 19.4. Число розничных рынков и торговых мест на них

на 1 января

Годы	Число рынков <sup>1)</sup>	Число торговых мест на них	
		всего	в среднем на один рынок
2016	4	4638	1159
2017	9	1501	167
2018	9	1500	167
2019	12	5871	489

<sup>1)</sup> Управляющих компаний – юридических лиц, которым принадлежат рынки.

### 19.5. Число проведенных розничных ярмарок и торговых мест на них

Годы	Число ярмарок	Число торговых мест на них	
		всего	в среднем на одну ярмарку
2015	161	1713	11
2016	115	1436	12
2017	86	1179	14
2018	129	2994	23

### 19.6. Оборот розничной торговли основными товарами за 2015-2016 года

в фактически действовавших ценах; миллионов рублей

	2015	2016
<b>Все товары</b>	<b>38462,7</b>	<b>61506,5</b>
<b>Пищевые продукты, включая напитки, и табачные изделия</b>	<b>20627,8</b>	<b>30268,5</b>
Мясо животных и домашней птицы	445,3	447,9
Продукты из мяса	299,5	685,7
Консервы из мяса	47,4	53,8
Рыба и морепродукты	159,9	227,9
Животные масла	688,4	1078,4
Растительные масла	147,9	163,0
Маргариновая продукция	5,9	8,5
Цельномолочная продукция	607,5	831,1
Сыры жирные	903,3	719,4
Яйцо птицы	49,3	111,3
Сахар	86,7	131,7
Кондитерские изделия	553,2	820,0
Мука	28,0	147,0
Крупа	66,1	94,3
Макаронные изделия	102,8	151,3
Хлеб и хлебобулочные изделия	318,6	457,2
Свежий картофель	25,3	91,2
Свежие овощи	68,4	173,5
Свежие фрукты	138,5	211,7
Чай	75,6	135,6
Алкогольные напитки	1526,3	3360,2
Табачные изделия	1015,3	1384,5
<b>Непродовольственные товары</b>	<b>17834,9</b>	<b>31238,0</b>
Ткани	2,7	4,6
Верхняя одежда	378,8	717,2



## ТОРГОВЛЯ И УСЛУГИ НАСЕЛЕНИЮ

Продолжение

	2015	2016
Одежда из меха	6,2	10,7
Газовое моторное топливо	72,8	71,2
Мебель бытовая	94,1	78,6
Напольные покрытия, ковры и ковровые изделия	154,2	136,5
Строительные материалы	1669,3	2672,0
Фармацевтические, медицинские и ортопедические товары	7525,6	11881,1
Книги	7,6	11,5
Газеты и журналы	29,0	49,2
Чулочно-носочные изделия	25,9	50,2
Обувь кожаная	99,1	180,3
Синтетические чистящие, моющие и полирующие средства	58,6	101,1
Туалетное и хозяйственное мыло	6,8	20,1
Косметические и парфюмерные товары	87,5	114,8
Часы	0,8	0,9
Компьютеры в полной комплектации	17,7	331,2
Мобильные телефоны	124,3	294,4
Аудиоаппаратура	-	12,8
Телевизоры	87,6	415,7
Видеомагнитофоны	0,1	0,2
Холодильники и морозильники	129,9	211,6
Стиральные машины	85,3	146,4
Велосипеды и мотовелосипеды	18,0	15,4
Мотоциклы	22,8	-
Автомобили легковые	-	2159,2
Бензины автомобильные	1402,4	1518,0
Дизельное топливо	520,3	386,2



19.7. Оборот розничной торговли основными товарами в 2017-2018 годах

в фактически действовавших ценах; миллионов рублей

	2017	2018
<b>Все товары</b>	<b>63290,1</b>	<b>65663,4</b>
<b>Пищевые продукты, включая напитки, и табачные изделия</b>	<b>31034,8</b>	<b>31902,0</b>
Мясо животных	193,0	194,7
Мясо домашней птицы	463,9	527,2
Продукты из мяса и мяса птицы	707,2	761,8
Консервы из мяса и мяса птицы	67,9	67,5
Рыба, ракообразные и моллюски	284,2	311,2
Животные масла и жиры	1100,3	1048,7
Растительные масла	164,3	130,6
Молоко питьевое	342,1	390,6
Молочные напитки	533,0	571,6
Сыры жирные	819,0	649,8
Консервы молочные сухие, сублимированные	65,9	79,1
Яйца	100,5	125,9
Сахар	121,2	123,9
Кондитерские изделия	876,9	958,8
Чай, кофе, какао	351,0	350,4
Мука	183,3	182,1
Крупа	97,2	99,6
Макаронные изделия	186,2	177,8
Хлеб и хлебобулочные изделия	496,6	617,3
Свежий картофель	143,8	152,7
Свежие овощи	186,4	194,6
Свежие фрукты	443,9	500,3
Безалкогольные напитки	1375,2	1710,8
Алкогольные напитки	3528,1	4041,2
Табачные изделия	1779,4	1818,9
<b>Непродовольственные товары</b>	<b>32255,3</b>	<b>33761,4</b>
Косметические и парфюмерные товары, кроме мыла	120,6	132,1
Мебель	76,8	83,0
Холодильники и морозильники	206,3	197,0
Стиральные машины	141,0	165,7
Телевизоры	346,0	404,1
Спортивное оборудование и спортивные товары	539,2	475,4
Компьютеры	281,4	323,5
Периферийные устройства	364,2	434,7
Фотоаппаратура, оптические приборы и средства измерения, кроме очков	135,3	140,4
Мобильные телефоны	493,1	480,2
Газеты и журналы	55,5	81,1
Писчебумажные и канцелярские товары	44,3	49,8
Игры и игрушки	42,3	32,9
Мужская и женская одежда	758,5	804,3
Нательное белье	117,2	134,7
Чулочно-носочные изделия	54,6	62,8
Обувь	184,9	171,9



Продолжение

	<b>2017</b>	<b>2018</b>
Строительные материалы	3335,3	3736,8
Лекарственные средства	11777,9	9827,9
Изделия, применяемые в медицинских целях, ортопедические изделия	593,4	486,3
Бензины автомобильные	1670,5	2066,6
Дизельное топливо	403,5	495,2
Газовое моторное топливо	93,3	123,7
Автомобили легковые	2062,7	2242,6
Автомобильные детали, узлы и принадлежности	61,9	59,0

**19.8. Изменение товарных запасов в организациях  
розничной торговли в 2017-2018 годах**

на конец месяца

	Млн рублей (в фактически действующих ценах)	В % к предыдущему месяцу (в сопоставимых ценах)	Уровень товарных запасов, дней торговли
2017			
Январь	2730,7	107,3	99
Февраль	3010,9	110,4	80
Март	2552,6	84,7	71
Апрель	3259,2	127,0	78
Май	3228,6	100,8	71
Июнь	3293,9	101,6	58
Июль	3270,6	100,3	56
Август	3381,9	104,2	54
Сентябрь	3369,0	100,3	56
Октябрь	3736,1	110,7	68
Ноябрь	3757,6	101,4	71
Декабрь	3639,7	96,5	58
2018			
Январь	3883,3	106,5	81
Февраль	3913,2	100,4	77
Март	3995,4	101,8	77
Апрель	3732,3	92,8	75
Май	3850,3	102,7	72
Июнь	3850,3	99,4	67
Июль	3861,3	100,0	64
Август	4092,8	105,9	66
Сентябрь	4142,3	101,2	71
Октябрь	4510,9	108,7	83
Ноябрь	4665,1	103,0	77
Декабрь	4579,4	97,1	68



**19.9. Оборот общественного питания**

Годы	Млн рублей (в фактически действовавших ценах)	В % к предыдущему году (в сопоставимых ценах)
2014	1748,5	...
2015	3479,8	148,1
2016	5059,5	136,7
2017	5535,1	100,6
2018	5716,8	100,8

**19.10. Оборот общественного питания по типам хозяйствующих субъектов<sup>1)</sup>**

	2017		2018	
	млн рублей (в фактически действовавших ценах)	в % к итогу	млн рублей (в фактически действовавших ценах)	в % к итогу
<b>Всего</b>	<b>5535,1</b>	<b>100</b>	<b>5716,8</b>	<b>100</b>
в том числе:				
организации, не относящиеся к субъектам малого и среднего предпринимательства	1787,3	32,3	306,6	5,4
субъектов среднего предпринимательства	2,9	0,1	-	-
малых предприятий (включая микропредприятия)	2248,9	40,6	3666,6	64,1
индивидуальных предпринимателей	1496,0	27,0	1743,6	30,5

<sup>1)</sup> Незначительные расхождения между итогом и суммой слагаемых объясняется округлением данных.



## ТОРГОВЛЯ И УСЛУГИ НАСЕЛЕНИЮ

### ОПТОВАЯ ТОРГОВЛЯ

#### 19.11. Основные показатели оптовой торговли

Годы	Оборот оптовой торговли		Из него оборот организаций оптовой торговли	
	млн рублей (в фактически действовавших ценах)	в % к предыдущему году (в сопоставимых ценах)	млн рублей (в фактически действовавших ценах)	в % к предыдущему году (в сопоставимых ценах)
2014	8930,4	...	7534,9	...
2015	52777,9	в 4,7 раза	48087,8	в 5,1 раза
2016	42636,9	80,3	37720,3	78,0
2017	50389,7	119,0	44632,3	119,2
2018	47245,6	90,0	43431,8	93,4

#### 19.12. Запасы отдельных товаров в организациях оптовой торговли, не являющихся субъектами малого предпринимательства, в 2018 году

	ТОНН
	Запасы на 01.01.2019 г.
Мясо и мясо птицы, кроме субпродуктов	... <sup>1)</sup>
Мясо птицы охлажденное, в том числе для детского питания	... <sup>1)</sup>
Мясо сельскохозяйственной птицы замороженное, в том числе для детского питания	... <sup>1)</sup>
Изделия колбасные	... <sup>1)</sup>
Консервы мясные, тыс. условных банок	17,2
Масло сливочное, пасты масляные, масло топленое	... <sup>1)</sup>
Молоко, кроме сырого	... <sup>1)</sup>
Сыры	... <sup>1)</sup>
Маргарин	... <sup>1)</sup>
Масла растительные	62,4
Сигары, сигары с обрезанными концами (черуты), сигариллы (сигары тонкие), сигареты, папиросы, биди, крестик из табака или заменителей табака, тыс. шт.	44804,2
Сахар белый свекловичный или тростниковый в твердом состоянии без вкусоароматических или красящих добавок	... <sup>1)</sup>
Кондитерские изделия	272,6
Хлебобулочные изделия	... <sup>1)</sup>
Рыба и продукты рыбные переработанные (без рыбных консервов)	... <sup>1)</sup>
Консервы рыбные, тыс. условных банок	11,3
Мука	... <sup>1)</sup>
Изделия макаронные и аналогичные мучные изделия	... <sup>1)</sup>
Крупы	... <sup>1)</sup>
Соль пищевая	... <sup>1)</sup>
Обувь, кроме спортивной, защитной и ортопедической	... <sup>1)</sup>
Холодильники и морозильники бытовые	... <sup>1)</sup>
Машины стиральные бытовые	-
Книги печатные	... <sup>1)</sup>
Газеты печатные	... <sup>1)</sup>
Журналы и периодические издания печатные	... <sup>1)</sup>

<sup>1)</sup> Данные не публикуются в целях обеспечения конфиденциальности первичных статистических данных, полученных от организаций, в соответствии со статьей 9 Федерального закона от 29.11.07 № 282-ФЗ «Об официальном статистическом учете и системе государственной статистики в Российской Федерации» в редакции Федерального закона от 02.07.2013 № 171-ФЗ «О внесении изменений в Федеральный закон «Об официальном статистическом учете и системе государственной статистики в Российской Федерации и отдельные законодательные акты Российской Федерации».





**19.13. Вывоз потребительских товаров предприятиями-производителями и организациями оптовой торговли за пределы г. Севастополя в натуральном выражении<sup>1)</sup> в 2014-2016 годах**

Наименование продукции (товаров)	2014	2015	2016
<b>Всего</b>	<b>х</b>	<b>х</b>	<b>х</b>
Услуги по оптовой торговле зерном, т	-	-	-
Мука из зерновых и зернобобовых культур, т	-	-	-
Мясо и мясо птицы, кроме субпродуктов, т	... <sup>2)</sup>	... <sup>2)</sup>	... <sup>2)</sup>
Изделия колбасные, т	-	... <sup>2)</sup>	76,6
Полуфабрикаты мясные (мясосодержащие), т	-	-	... <sup>2)</sup>
Молоко жидкое обработанное, т	... <sup>2)</sup>	... <sup>2)</sup>	2,0
Продукты кисломолочные питьевые, т	-	-	... <sup>2)</sup>
Сметана, т	-	... <sup>2)</sup>	... <sup>2)</sup>
Творог и кварк, т	... <sup>2)</sup>	... <sup>2)</sup>	... <sup>2)</sup>
Масло сливочное, т	-	... <sup>2)</sup>	54,0
Сыры и продукты сырные, т	-	-	16,0
Напитки безалкогольные, тыс. дкл	... <sup>2)</sup>	... <sup>2)</sup>	... <sup>2)</sup>
Воды минеральные, тыс. полулитров	... <sup>2)</sup>	... <sup>2)</sup>	858
Водка и ликероводочные изделия, дкл	-	-	-
Вина виноградные (включая ароматизированные), дкл	... <sup>2)</sup>	... <sup>2)</sup>	644625,0
Вина плодовые (включая сидры и вина медовые), дкл	-	-	-
Коньяк, дкл	... <sup>2)</sup>	-	-
Вина игристые и газированные, дкл	... <sup>2)</sup>	560028,0	679610,0
Пиво, кроме отходов пивоварения, дкл	-	-	-
Кондитерские изделия, т	... <sup>2)</sup>	... <sup>2)</sup>	842,4
Рыба и продукты рыбные переработанные (без рыбных консервов и пресервов), т	... <sup>2)</sup>	14303,8	12006,3
Консервы рыбные всех видов, тыс. условных банок	-	... <sup>2)</sup>	... <sup>2)</sup>
Консервы фруктовые, тыс. условных банок	-	-	... <sup>2)</sup>
Газ горючий природный и попутный, тыс. м <sup>3</sup>	-	-	-
Пиломатериалы (кроме шпал железнодорожных и трамвайных деревянных непропитанных), м <sup>3</sup>	-	-	-
Портландцемент, цемент глиноземистый, цемент шлаковый и аналогичные цементы гидравлические, т	-	-	-
Материалы строительные нерудные – всего, тыс. м <sup>3</sup>	... <sup>2)</sup>	... <sup>2)</sup>	-
из них галька, гравий, щебень, тыс. м <sup>3</sup>	... <sup>2)</sup>	... <sup>2)</sup>	-
Карбонат динатрия (карбонат натрия, сода кальцинированная), тыс. т	-	-	-

<sup>1)</sup> Не включая экспорт.

<sup>2)</sup> Данные не публикуются в целях обеспечения конфиденциальности первичных статистических данных, полученных от организаций, в соответствии со статьей 9 Федерального закона от 29.11.2007 № 282-ФЗ «Об официальном статистическом учете и системе государственной статистики в Российской Федерации» в редакции Федерального закона от 02.07.2013 № 171-ФЗ «О внесении изменений в Федеральный закон «Об официальном статистическом учете и системе государственной статистики в Российской Федерации и отдельные законодательные акты Российской Федерации».

**19.14. Вывоз потребительских товаров предприятиями-производителями и организациями оптовой торговли за пределы г. Севастополя в натуральном выражении<sup>1)</sup> в 2017-2018 годах**

Наименование продукции (товаров)	2017	2018
<b>Всего</b>	<b>X</b>	<b>X</b>
Изделия колбасные, т	... <sup>2)</sup>	... <sup>2)</sup>
Молоко, кроме сырого, т	... <sup>2)</sup>	... <sup>2)</sup>
Сметана, т	... <sup>2)</sup>	... <sup>2)</sup>
Творог, т	... <sup>2)</sup>	... <sup>2)</sup>
Масло сливочное, пасты масляные, масло топленое, т	... <sup>2)</sup>	... <sup>2)</sup>
Сыры, т	... <sup>2)</sup>	... <sup>2)</sup>
Маргарин, т	... <sup>2)</sup>	... <sup>2)</sup>
Майонезы, т	... <sup>2)</sup>	... <sup>2)</sup>
Напитки безалкогольные, тыс. дкл	... <sup>2)</sup>	... <sup>2)</sup>
Воды минеральные и газированные, неподслащенные и неароматизированные, тыс. полулитров	2336,7	... <sup>2)</sup>
Кондитерские изделия, т	... <sup>2)</sup>	89,4
Рыба и продукты рыбные переработанные (без рыбных консервов), т	11511,5	12878,1
Консервы рыбные, тыс. условных банок	... <sup>2)</sup>	... <sup>2)</sup>
Обувь спортивная, тыс. пар	... <sup>2)</sup>	... <sup>2)</sup>
Блоки и прочие изделия сборные строительные для зданий и сооружений из цемента, бетона или искусственного, тыс. м <sup>3</sup>	... <sup>2)</sup>	14,7

<sup>1)</sup> По юридическим лицам, кроме микропредприятий, не включая экспорт.

<sup>2)</sup> Данные не публикуются в целях обеспечения конфиденциальности первичных статистических данных, полученных от организаций, в соответствии со статьей 9 Федерального закона от 29.11.2007 г. № 282-ФЗ «Об официальном статистическом учете и системе государственной статистики в Российской Федерации» в редакции Федерального закона от 02.07.2013г. № 171-ФЗ «О внесении изменений в Федеральный закон «Об официальном статистическом учете и системе государственной статистики в Российской Федерации и отдельные законодательные акты Российской Федерации».



**19.15. Вывоз потребительских товаров предприятиями-производителями и организациями оптовой торговли за пределы г. Севастополя в стоимостном выражении<sup>1)2)</sup> в 2014-2016 годах**

тысяч рублей

Наименование продукции (товаров)	2014	2015	2016
<b>Всего</b>	<b>1874123,0</b>	<b>3426679,0</b>	<b>4664452,5</b>
Услуги по оптовой торговле зерном	-	-	-
Мука из зерновых и зернобобовых культур	-	-	-
Мясо и мясо птицы, кроме субпродуктов	... <sup>3)</sup>	... <sup>3)</sup>	-
Изделия колбасные	-	... <sup>3)</sup>	26561,0
Полуфабрикаты мясные (мясосодержащие)	-	-	... <sup>3)</sup>
Молоко жидкое обработанное	... <sup>3)</sup>	... <sup>3)</sup>	71,0
Продукты кисломолочные питьевые	-	-	... <sup>3)</sup>
Сметана	-	... <sup>3)</sup>	... <sup>3)</sup>
Творог и варок	... <sup>3)</sup>	... <sup>3)</sup>	... <sup>3)</sup>
Масло сливочное	-	... <sup>3)</sup>	14916,0
Сыры и продукты сырные	-	-	4540,0
Напитки безалкогольные	... <sup>3)</sup>	... <sup>3)</sup>	... <sup>3)</sup>
Воды минеральные	... <sup>3)</sup>	... <sup>3)</sup>	4699,0
Водка и ликероводочные изделия	-	-	-
Вина виноградные (включая ароматизированные)	... <sup>3)</sup>	... <sup>3)</sup>	1495919,8
Вина плодовые (включая сидры и вина медовые)	-	-	-
Коньяк	... <sup>3)</sup>	-	-
Вина игристые и газированные	... <sup>3)</sup>	1006803,0	1349835,3
Пиво, кроме отходов пивоварения	-	-	-
Кондитерские изделия	... <sup>3)</sup>	... <sup>3)</sup>	181279,4
Рыба и продукты рыбные переработанные (без рыбных консервов и пресервов)	... <sup>3)</sup>	242206,4	280074,0
Консервы рыбные всех видов	-	... <sup>3)</sup>	... <sup>3)</sup>
Консервы фруктовые	-	-	... <sup>3)</sup>
Соль поваренная (добытая)	-	-	-
Газ горючий природный и попутный	-	-	-
Пиломатериалы (кроме шпал железнодорожных и трамвайных деревянных непропитанных)	-	-	-
Портландцемент, цемент глиноземистый, цемент шлаковый и аналогичные цементы гидравлические	-	-	-
Материалы строительные нерудные - всего	... <sup>3)</sup>	... <sup>3)</sup>	-
из них галька, гравий, щебень	... <sup>3)</sup>	... <sup>3)</sup>	-
Карбонат динатрия (карбонат натрия, сода кальцинированная)	-	-	-

<sup>1)</sup> По юридическим лицам, кроме микропредприятий, не включая экспорт.

<sup>2)</sup> С отчета за 2017 год учет в стоимостном выражении не предусмотрен.

<sup>3)</sup> Данные не публикуются в целях обеспечения конфиденциальности первичных статистических данных, полученных от организаций, в соответствии со статьей 9 Федерального закона от 29.11.2007 г. № 282-ФЗ «Об официальном статистическом учете и системе государственной статистики в Российской Федерации» в редакции Федерального закона от 02.07.2013г. № 171-ФЗ «О внесении изменений в Федеральный закон «Об официальном статистическом учете и системе государственной статистики в Российской Федерации и отдельные законодательные акты Российской Федерации».



## УСЛУГИ

19.16. Объем платных услуг населению<sup>1)</sup>

миллионов рублей; в фактически действовавших ценах

	2014	2015	2016	2017	2018
<b>Все оказанные услуги</b>	<b>2306,1</b>	<b>21125,7</b>	<b>30054,5</b>	<b>33533,0</b>	<b>35927,5</b>
в том числе:					
бытовые	113,9	4279,3	11784,6	11059,4	11835,9
транспортные	219,8	1493,5	1326,6	1944,0	2081,9
связи <sup>2)</sup>	150,4	1103,3	1579,6	...	...
почтовой связи и курьерские	...	...	...	151,4	167,1
телекоммуникационные	...	...	...	2168,4	2192,4
жилищные	536,4	2270,6	4477,9	3735,8	3959,0
коммунальные	455,5	2827,8	3114,3	3440,0	4936,2
культуры	165,3	1149,3	1280,3	1692,4	1529,5
туристических агентств, туроператоров и прочие услуги по бронированию и сопутствующие им услуги <sup>3)</sup>	70,5	247,9	102,1	180,9	214,3
гостиниц и аналогичные услуги по предоставлению временного жилья	168,7	779,4	1418,7	1468,1	1527,5
физической культуры и спорта	29,3	405,9	213,2	458,2	445,6
медицинские	195,0	1465,6	1425,3	1521,9	1492,3
специализированных коллективных средств размещения	-	240,6	162,1	138,0	132,1
из них санаторно-курортных организаций <sup>4)</sup>	-	-	-	125,5	71,7
ветеринарные	-	8,3	18,4	46,4	57,6
юридические <sup>5)</sup>	-	88,4	102,7	506,2	478,2
системы образования	163,1	1320,2	1516,0	2012,7	2144,5
услуги, предоставляемые гражданам пожилого возраста и инвалидам <sup>6)</sup>	4,4	23,5	40,6	24,2	32,2
прочие виды платных услуг	33,8	3422,1	1492,1	2985,0	2701,2

<sup>1)</sup> С 2015 г. с учетом оценки ненаблюдаемой деятельности.<sup>2)</sup> С 2017 г. - «услуги почтовой связи, курьерские услуги» и «услуги телекоммуникационные».<sup>3)</sup> До 2017г. - «туристские услуги».<sup>4)</sup> До 2017 г. - «санаторно-оздоровительные услуги».<sup>5)</sup> До 2017 г. - «услуги правового характера».<sup>6)</sup> До 2017 г. - «социальные услуги, предоставляемые гражданам пожилого возраста и инвалидам».



19.17. Индексы физического объема платных услуг населению<sup>1)</sup>

в % к предыдущему году; в сопоставимых ценах

	2015	2016	2017	2018
<b>Все оказанные услуги</b>	<b>120,2</b>	<b>129,6</b>	<b>103,1</b>	<b>102,1</b>
в том числе:				
бытовые	83,9	221,1	78,7	98,7
транспортные	66,8	75,2	111,6	97,0
связи <sup>2)</sup>	251,2	142,0	...	...
почтовой связи и курьерские	...	...	68,4	98,6
телекоммуникационные	...	...	149,6	100,3
жилищные	85,1	125,5	52,4	103,2
коммунальные	484,9	87,1	77,4	127,7
культуры	173,4	100,7	120,8	79,7
туристических агентств, туроператоров и прочие услуги по бронированию и сопутствующие им услуги <sup>3)</sup>	7,0	37,2	151,2	110,4
гостиниц и аналогичные услуги по предоставлению временного жилья	104,4	156,0	102,9	102,5
физической культуры и спорта	317,8	44,8	197,2	90,7
медицинские	139,9	82,7	96,8	91,5
специализированных коллективных средств размещения	...	...	98,4	93,8
из них:				
санаторно-курортных организаций <sup>4)</sup>	-	-	65,6	55,9
ветеринарные	-	204,8	253,8	119,1
юридические <sup>5)</sup>	-	105,8	479,4	94,1
системы образования	161,9	94,8	127,8	96,9
услуги, предоставляемые гражданам пожилого возраста и инвалидам <sup>6),7)</sup>	x	x	x	x
прочие виды платных услуг <sup>7)</sup>	x	x	x	x

<sup>1)</sup> С 2015 г. с учетом оценки ненаблюдаемой деятельности.

<sup>2)</sup> С 2017 г. - «услуги почтовой связи, курьерские услуги» и «услуги телекоммуникационные».

<sup>3)</sup> До 2017г. - «туристские услуги».

<sup>4)</sup> До 2017 г. - «санаторно-оздоровительные услуги».

<sup>5)</sup> До 2017 г. - «услуги правового характера».

<sup>6)</sup> До 2017 г. - «социальные услуги, предоставляемые гражданам пожилого возраста и инвалидам».

<sup>7)</sup> Индекс потребительских цен (тарифов) не рассчитывается.



## ТОРГОВЛЯ И УСЛУГИ НАСЕЛЕНИЮ

### 19.18. Структура платных услуг населению<sup>1)</sup>

в процентах к итогу

	2014	2015	2016	2017	2018
<b>Все оказанные услуги</b>	<b>100</b>	<b>100</b>	<b>100</b>	<b>100</b>	<b>100</b>
в том числе:					
бытовые	4,9	20,3	39,2	33,0	32,8
транспортные	9,5	7,1	4,4	5,8	5,8
связи <sup>2)</sup>	6,5	5,2	5,3	...	...
почтовой связи и курьерские	...	...	...	0,5	0,5
телекоммуникационные	...	...	...	6,5	6,1
жилищные	23,3	10,7	14,9	11,1	11,0
коммунальные	19,8	13,4	10,4	10,3	13,7
культуры	7,2	5,5	4,3	5,0	4,3
туристических агентств, туроператоров и прочие услуги по бронированию и сопутствующие им услуги <sup>3)</sup>	3,0	1,2	0,3	0,5	0,6
гостиниц и аналогичные услуги по предоставлению временного жилья	7,3	3,7	4,7	4,4	4,3
физической культуры и спорта	1,3	1,9	0,7	1,4	1,2
медицинские	8,4	6,9	4,7	4,5	4,2
специализированных коллективных средств размещения	-	1,1	0,5	0,4	0,4
из них:					
санаторно-курортных организаций <sup>4)</sup>	-	-	-	0,4	0,2
ветеринарные	-	0,0	0,1	0,1	0,2
юридические <sup>5)</sup>	-	0,4	0,3	1,5	1,3
системы образования	7,1	6,3	5,1	6,0	6,0
услуги, предоставляемые гражданам пожилого возраста и инвалидам <sup>6)</sup>	0,2	0,1	0,1	0,1	0,1
прочие виды платных услуг	1,5	16,2	5,0	8,9	7,3

<sup>1)</sup> С 2015 г. с учетом оценки ненаблюдаемой деятельности.

<sup>2)</sup> С 2017 г. - «услуги почтовой связи, курьерские услуги» и «услуги телекоммуникационные».

<sup>3)</sup> До 2017г. - «туристские услуги».

<sup>4)</sup> До 2017 г. - «санаторно-оздоровительные услуги».

<sup>5)</sup> До 2017 г. - «услуги правового характера».

<sup>6)</sup> До 2017 г. - «социальные услуги, предоставляемые гражданам пожилого возраста и инвалидам».



19.19. Объем бытовых услуг населению<sup>1)</sup>

миллионов рублей; в фактически действовавших ценах

	2014	2015	2016	2017	2018
<b>Бытовые услуги, всего</b>	<b>113,9</b>	<b>4279,3</b>	<b>11784,6</b>	<b>11059,4</b>	<b>11835,9</b>
в том числе:					
ремонт, окраска и пошив обуви	-	28,5	48,5	40,9	54,3
ремонт и пошив швейных, меховых и кожаных изделий, головных уборов и изделий текстильной галантереи, ремонт, пошив и вязание трикотажных изделий	-	64,3	67,0	108,1	107,5
ремонт и техническое обслуживание бытовой радиоэлектронной аппаратуры, бытовых машин и приборов, ремонт и изготовление металлоизделий	-	85,3	92,2	73,0	79,2
техническое обслуживание и ремонт транспортных средств, машин и оборудования	10,3	961,0	500,8	436,1	604,9
изготовление и ремонт мебели	0,1	2058,0	2030,2	1038,8	948,4
химическая чистка и крашение <sup>2)</sup>	-	25,2	88,0	...	...
услуги прачечных <sup>2)</sup>	-	10,8	37,7	...	...
химическая чистка и крашение, услуги прачечных	...	...	...	263,5	335,4
ремонт и строительство жилья и других построек	20,1	178,7	7788,4	6929,2	7191,0
услуги фотоателье <sup>3)</sup>	0,8	20,0	29,2	124,0	120,1
услуги бань, душевых <sup>4)</sup>	0,4	24,6	39,8	36,1	34,7
услуги парикмахерских <sup>5)</sup>	26,3	514,7	824,1	1565,5	1902,0
услуги предприятий по прокату ритуальных услуг	-	76,6	87,7	110,1	101,4
прочие виды бытовых услуг	55,6	178,8	114,8	223,4	236,5
	0,3	52,8	36,2	110,7	120,5

<sup>1)</sup> С 2015 г. с учетом оценки ненаблюдаемой деятельности.

<sup>2)</sup> С 2017 г. - «химическая чистка и крашение, услуги прачечных».

<sup>3)</sup> До 2017 г. - «услуги фотоателье, фото- и кинолабораторий».

<sup>4)</sup> До 2017 г. - «услуги бань, душевых и саун».

<sup>5)</sup> До 2017 г. - «парикмахерские и косметические услуги».



## ТОРГОВЛЯ И УСЛУГИ НАСЕЛЕНИЮ

### 19.20. Индексы физического объема бытовых услуг населению<sup>1)</sup>

в % к предыдущему году; в сопоставимых ценах

	2015	2016	2017	2018
<b>Бытовые услуги, всего</b>	<b>83,9</b>	<b>221,1</b>	<b>78,7</b>	<b>98,7</b>
в том числе:				
ремонт, окраска и пошив обуви	-	158,5	84,2	129,9
ремонт и пошив швейных, меховых и кожаных изделий, головных уборов и изделий текстильной галантереи, ремонт, пошив и вязание трикотажных изделий	-	100,1	150,1	89,9
ремонт и техническое обслуживание бытовой радиоэлектронной аппаратуры, бытовых машин и приборов, ремонт и изготовление металлоизделий	-	101,2	78,5	101,2
техническое обслуживание и ремонт транспортных средств, машин и оборудования	43,8	48,1	78,4	134,4
изготовление и ремонт мебели	x	x	x	x
химическая чистка и крашение <sup>3)</sup>	-	304,9	...	...
услуги прачечных <sup>3)</sup>	-	262,2	...	...
химическая чистка и крашение, услуги прачечных	...	...	198,0	117,6
ремонт и строительство жилья и других построек	15,9	3275,7	73,3	85,2
услуги фотоателье <sup>4)</sup>	1581,7	132,9	392,6	96,8
услуги бань, душевых <sup>5)</sup>	4315,2	109,2	85,9	82,9
услуги парикмахерских <sup>6)</sup>	32,4	119,3	145,8	112,7
услуги предприятий по прокату ритуальные услуги	x	x	x	x
прочие виды бытовых услуг	260,6	57,4	177,1	97,8
	x	x	x	x

<sup>1)</sup> С 2015 г. с учетом оценки ненаблюдаемой деятельности.

<sup>2)</sup> Индекс потребительских цен (тарифов) не рассчитывается.

<sup>3)</sup> С 2017 г. - «химическая чистка и крашение, услуги прачечных».

<sup>4)</sup> До 2017 г. - «услуги фотоателье, фото- и кинолабораторий».

<sup>5)</sup> До 2017 г. - «услуги бань, душевых и саун».

<sup>6)</sup> До 2017 г. - «парикмахерские и косметические услуги».





19.21. Структура бытовых услуг населению<sup>1)</sup>

в процентах к итогу

	2014	2015	2016	2017	2018
<b>Бытовые услуги, всего</b>	<b>100</b>	<b>100</b>	<b>100</b>	<b>100</b>	<b>100</b>
ремонт, окраска и пошив обуви	-	0,7	0,4	0,4	0,5
ремонт и пошив швейных, меховых и кожаных изделий, головных уборов и изделий текстильной галантереи, ремонт, пошив и вязание трикотажных изделий	-	1,5	0,6	1,0	0,9
ремонт и техническое обслуживание бытовой радиоэлектронной аппаратуры, бытовых машин и приборов, ремонт и изготовление металлоизделий	-	2,0	0,8	0,7	0,7
техническое обслуживание и ремонт транспортных средств, машин и оборудования	9,0	22,4	4,3	3,9	5,1
изготовление и ремонт мебели	0,1	48,1	17,2	9,4	8,0
химическая чистка и крашение <sup>2)</sup>	-	0,6	0,7	...	...
услуги прачечных <sup>2)</sup>	-	0,2	0,3	...	...
химическая чистка и крашение, услуги прачечных	...	...	...	2,4	2,8
ремонт и строительство жилья и других построек	17,7	4,2	66,1	62,6	60,7
услуги фотоателье <sup>3)</sup>	0,7	0,5	0,3	1,1	1,0
услуги бань, душевых <sup>4)</sup>	0,4	0,6	0,3	0,3	0,3
услуги парикмахерских <sup>5)</sup>	23,1	12,0	7,0	14,2	16,1
услуги предприятий по прокату	-	1,8	0,7	1,0	0,9
ритуальные услуги	48,8	4,2	1,0	2,0	2,0
прочие виды бытовых услуг	0,2	1,2	0,3	1,0	1,0

<sup>1)</sup> С 2015 г. с учетом оценки ненаблюдаемой деятельности.

<sup>2)</sup> С 2017 г. - «химическая чистка и крашение, услуги прачечных».

<sup>3)</sup> До 2017 г. - «услуги фотоателье, фото- и кинолабораторий».

<sup>4)</sup> До 2017 г. - «услуги бань, душевых и саун».

<sup>5)</sup> До 2017 г. - «парикмахерские и косметические услуги».



### МЕТОДОЛОГИЧЕСКИЕ ПОЯСНЕНИЯ

Раздел представляет статистику розничной, оптовой торговли и потребительского рынка услуг. Публикуются статистические данные, характеризующие деятельность организаций розничной и оптовой торговли. В разделе представлена информация об объеме платных услуг населению в целом и по отдельным видам услуг. Информация в стоимостном выражении приведена в фактически действовавших ценах.

**Оборот розничной торговли** - выручка от продажи товаров населению для личного потребления или использования в домашнем хозяйстве за наличный расчет или оплаченных по кредитным карточкам, расчетным чекам банков, по перечислениям со счетов вкладчиков, по поручению физического лица без открытия счета, посредством платежных карт.

Стоимость товаров, проданных (отпущенных) отдельным категориям населения со скидкой, или полностью оплаченных органами социальной защиты, включается в оборот розничной торговли в полном объеме. В оборот розничной торговли не включается стоимость товаров, отпущенных из розничной торговой сети юридическим лицам (в том числе организациям социальной сферы, спецпотребителям и т.п.) и индивидуальным предпринимателям, и оборот общественного питания.

Оборот розничной торговли включает данные как по организациям, для которых эта деятельность является основной, так и по организациям других видов деятельности, осуществляющим продажу товаров населению через собственные торговые заведения, или с оплатой через свою кассу. Оборот розничной торговли также включает стоимость товаров, проданных населению индивидуальными предпринимателями и физическими лицами на розничных рынках и ярмарках.

Оборот розничной торговли приводится в фактических продажных ценах, включающих торговую наценку, налог на добавленную стоимость и аналогичные обязательные платежи.

**Оборот оптовой торговли** - выручка от реализации товаров, приобретенных ранее на стороне, в целях перепродажи юридическим лицам и индивидуальным предпринимателям для профессионального использования (переработки или дальнейшей продажи). Оборот оптовой торговли включает данные по организациям, для которых эта деятельность является основной.

Оборот оптовой торговли приводится в фактических продажных ценах, включая налог на добавленную стоимость.

**Объем платных услуг населению** отражает объем потребления населением различных видов услуг, оказанных им за плату. Он отражает собой денежный эквивалент объема услуг, оказанных резидентами российской экономики (юридическими лицами, индивидуальными предпринимателями, нотариусами и адвокатами, учредившими адвокатские кабинеты) населению Российской Федерации, а также гражданам других государств (нерезидентам), потребляющим те или иные услуги на территории Российской Федерации.



Распределение учитываемых в составе объема платных услуг населению услуг по видам осуществляется в соответствии с Общероссийским классификатором продукции по видам экономической деятельности (ОКПД2).



## 20. ФИНАНСЫ

## 20.1. Консолидированный бюджет г. Севастополя

Наименование показателя	миллионов рублей			
	2015	2016	2017	2018
<b>Консолидированный бюджет</b>				
<b>Доходы</b>	<b>21244,5</b>	<b>21818,4</b>	<b>30991,1</b>	<b>39536,4</b>
Налоговые и неналоговые доходы - всего	8203,3	10341,1	12453,6	13930,9
<b>Налоговые доходы</b>	<b>7397,5</b>	<b>9242,2</b>	<b>10817,0</b>	<b>11992,2</b>
из них:				
налог на прибыль организаций	1363,9	1613,4	1390,9	1497,2
налог на доходы физических лиц	5001,1	6055,5	6731,3	7584,7
налог на добычу полезных ископаемых	15,1	0,3	15,2	12,1
акцизы	198,6	297,1	729,4	723,9
налог, взимаемый в связи с применением упрощенной системы налогообложения	306,3	493,8	764,0	1049,4
налог на имущество физических лиц	-	-	-	0,0
налог на имущество организаций	112,8	165,9	145,7	200,7
налог на игорный бизнес	0,9	2,2	2,7	4,4
транспортный налог	6,0	91,4	151,2	198,1
земельный налог	152,2	223,0	333,6	233,3
<b>Неналоговые доходы</b>	<b>800,9</b>	<b>1074,8</b>	<b>1574,5</b>	<b>1938,7</b>
<b>Безвозмездные поступления</b>	<b>13041,2</b>	<b>11477,3</b>	<b>18537,5</b>	<b>25605,5</b>
из них:				
субсидии из федерального бюджета	3985,9	3570,3	8845,4	5854,4
субвенции из федерального бюджета	637,3	619,9	571,8	829,2
дотации из федерального бюджета	7562,1	7501,2	7931,9	12078,0
из них:				
дотации на выравнивание бюджетной обеспеченности	2758,1	2482,3	2168,4	2602,1
<b>Расходы</b>	<b>18387,8</b>	<b>25334,2</b>	<b>33549,9</b>	<b>35713,5</b>
в том числе по направлениям:				
общегосударственные вопросы	1873,7	2522,8	2865,3	2784,5
национальная безопасность и правоохранительная деятельность	209,3	309,2	171,0	251,6
национальная экономика	3458,1	5380,4	9304,2	8181,7
жилищно-коммунальное хозяйство	1415,5	3427,2	5847,5	4803,2
охрана окружающей среды	0,2	3,1	28,7	26,0
образование	4575,9	5900,9	6644,8	8459,3
культура, кинематография	538,8	749,3	663,4	1359,4
здравоохранение	3817,8	3978,9	2682,5	3751,5
социальная политика	2247,5	2663,0	4466,0	5044,7
физическая культура и спорт	169,6	332,5	535,9	760,3
средства массовой информации	81,4	67,0	340,3	291,2
<b>Дефицит(-), профицит(+)</b>	<b>2856,7</b>	<b>-3515,8</b>	<b>-2558,4</b>	<b>3822,9</b>



**20.2. Баланс предприятий и организаций по видам экономической деятельности<sup>1)</sup>**

по состоянию на 31 декабря; тысяч рублей

	Валюта баланса		Внеоборотные активы	
	2017	2018	2017	2018
<b>Всего</b>	<b>136504789</b>	<b>156162370</b>	<b>42234939</b>	<b>51639084</b>
Сельское, лесное хозяйство, охота, рыболовство и рыбоводство	4205747	5252673	2194029	3064397
Промышленность	32179327	34406389	7758812	9194881
в том числе:				
добыча полезных ископаемых	4046854	1803080	304449	555539
обрабатывающие производства	17412575	20382837	3104145	3337901
обеспечение электрической энергией, газом, и паром, кондиционирование воздуха	8447339	9230137	3314940	3904732
водоснабжение; водоотведение, организация сбора и утилизация отходов, деятельность по ликвидации загрязнений	2272559	2990335	1035278	1396709
Строительство	22347536	28202625	6442143	8964040
Торговля оптовая и розничная; ремонт автотранспортных средств, мотоциклов	30454917	33477741	2356345	2877447
в том числе:				
торговля оптовая и розничная автотранспортными средствами и мотоциклами и их ремонт	1398694	1503049	175345	187646
торговля оптовая, кроме оптовой торговли автотранспортными средствами и мотоциклами	20076999	22403159	1567557	1840923
торговля розничная, кроме торговли автотранспортными средствами и мотоциклами	8979224	9571533	613443	848878
Транспортировка и хранение	4606395	5488240	2539713	2985588
Деятельность гостиниц и предприятий общественного питания	4425753	5325665	2484302	2972579
Деятельность в области информации и связи	1912103	3034425	879201	1596172
Деятельность финансовая и страховая	3774420	3245648	46609	621825
Деятельность по операциям с недвижимым имуществом	23467469	26293826	14822782	15689404
Деятельность профессиональная, научная и техническая	4469833	5930316	739202	1358106
Деятельность административная и сопутствующие дополнительные услуги	2076882	2297141	385612	570310
Государственное управление и обеспечение военной безопасности; социальное обеспечение	10	10	-	-
Образование	95577	101274	60821	66247
Деятельность в области здравоохранения и социальных услуг	506621	936004	228914	349825
Деятельность в области культуры, спорта, организации досуга и развлечений	580495	730642	314299	337735
Предоставление прочих видов услуг	1401704	1439751	982155	990528



## ФИНАНСЫ

Продолжение

	Оборотные активы		Капитал и резервы		Долгосрочные обязательства	
	2017	2018	2017	2018	2017	2018
<b>Всего</b>	<b>94269850</b>	<b>104523286</b>	<b>27380202</b>	<b>30100618</b>	<b>20666357</b>	<b>27935398</b>
Сельское, лесное хозяйство, охота, рыболовство и рыбоводство	2011718	2188276	1603096	2099051	873560	1260107
Промышленность	24420515	25211508	11451183	10719457	4249830	6293991
в том числе:						
добыча полезных ископаемых	3742405	1247541	2760640	1163420	1043637	261896
обрабатывающие производства	14308430	17044936	5323241	5630676	2187621	2843309
обеспечение электрической энергией, газом, и паром, кондиционирование воздуха	5132399	5325405	2026777	2228901	862497	2973781
водоснабжение; водоотведение, организация сбора и утилизация отходов, деятельность по ликвидации загрязнений	1237281	1593626	1340525	1696460	156075	215005
Строительство	15905393	19238585	4784798	6413996	2575420	3615190
Торговля оптовая и розничная; ремонт автотранспортных средств, мотоциклов	28098572	30600294	7023234	7920813	3154006	3265741
в том числе:						
торговля оптовая и розничная автотранспортными средствами и мотоциклами и их ремонт	1223349	1315403	171873	231578	455166	439722
торговля оптовая, кроме оптовой торговли автотранспортными средствами и мотоциклами	18509442	20562236	2964622	3780543	2312454	2407267
торговля розничная, кроме торговли автотранспортными средствами и мотоциклами	8365781	8722655	3886739	3908692	386386	418752
Транспортировка и хранение	2066682	2502652	1465990	1144007	982092	1302867
Деятельность гостиниц и предприятий общественного питания	1941451	2353086	74042	-238372	2316593	2700589
Деятельность в области информации и связи	1032902	1438253	606417	1376951	754187	837508
Деятельность финансовая и страховая	3727811	2623823	-16329389	-18164516	47735	1081889
Деятельность по операциям с недвижимым имуществом	8644687	10604422	12588434	14111255	4128570	5400046
Деятельность профессиональная, научная и техническая	3730631	4572210	1785114	2060041	1003995	1439728
Деятельность административная и сопутствующие дополнительные услуги	1691270	1726831	570585	686444	373463	387625
Государственное управление и обеспечение военной безопасности; социальное обеспечение	10	10	10	10	-	-
Образование	34756	35027	48491	40959	10600	13198
Деятельность в области здравоохранения и социальных услуг	277707	586179	182856	374492	122797	246820
Деятельность в области культуры, спорта, организации досуга и развлечений	266196	392907	379517	385500	27006	32754
Предоставление прочих видов услуг	419549	449223	1145824	1170530	46503	57345



Продолжение

	Краткосрочные обязательства		Валюта баланса убыточных организаций, на конец года	
	2017	2018	итог актива убыточных организаций	в % к валюте баланса
<b>Всего</b>	<b>88458230</b>	<b>98126354</b>	<b>53139057</b>	<b>34,0</b>
Сельское, лесное хозяйство, охота, рыболовство и рыбоводство	1729091	1893515	1169257	22,3
Промышленность	16478314	17392941	15247783	44,3
в том числе:				
добыча полезных ископаемых	242577	377764	1711958	94,9
обрабатывающие производства	9901713	11908852	12689068	62,3
обеспечение электрической энергией, газом, и паром, кондиционирование воздуха	5558065	4027455	788374	8,5
водоснабжение; водоотведение, организация сбора и утилизация отходов, деятельность по ликвидации загрязнений	775959	1078870	58383	2,0
Строительство	14987318	18173439	8132780	28,8
Торговля оптовая и розничная; ремонт автотранспортных средств, мотоциклов	20277677	22291187	9742471	29,1
в том числе:				
торговля оптовая и розничная автотранспортными средствами и мотоциклами и их ремонт	771655	831749	559710	37,2
торговля оптовая, кроме оптовой торговли автотранспортными средствами и мотоциклами	14799923	16215349	6198002	27,7
торговля розничная, кроме торговли автотранспортными средствами и мотоциклами	4706099	5244089	2984759	31,2
Транспортировка и хранение	2158313	3041366	3286354	59,9
Деятельность гостиниц и предприятий общественного питания	2035118	2863448	2941660	55,2
Деятельность в области информации и связи	551499	819966	758060	25,0
Деятельность финансовая и страховая	20056074	20328275	1230928	37,9
Деятельность по операциям с недвижимым имуществом	6750465	6782525	6853089	26,1
Деятельность профессиональная, научная и техническая	1680724	2430547	1929271	32,5
Деятельность административная и сопутствующие дополнительные услуги	1132834	1223072	541889	23,6
Государственное управление и обеспечение военной безопасности; социальное обеспечение	-	-	-	-
Образование	36486	47117	34912	34,5
Деятельность в области здравоохранения и социальных услуг	200968	314692	365185	39,0
Деятельность в области культуры, спорта, организации досуга и развлечений	173972	312388	150058	20,5
Предоставление прочих видов услуг	209377	211876	755360	52,5

<sup>1)</sup> Здесь и в таблицах с 20.3 по 20.13 данные приводятся по полному кругу организаций.





## ФИНАНСЫ

### 20.3. Финансовый результат деятельности предприятий и организаций по видам экономической деятельности в 2014-2016 годах

тысяч рублей

	Сальдированный финансовый результат до налогообложения (прибыль минус убыток)	Организации, получившие прибыль		Организации, допустившие убыток	
		в % к общему количеству	прибыль до налогообложения	в % к общему количеству	убыток
<b>Всего</b>					
<b>2014</b>	<b>-3307699</b>	<b>64,2</b>	<b>3045048</b>	<b>35,8</b>	<b>6352747</b>
<b>2015</b>	<b>848495</b>	<b>70,8</b>	<b>6665397</b>	<b>29,2</b>	<b>5816902</b>
<b>2016</b>	<b>11874617</b>	<b>72,7</b>	<b>14293071</b>	<b>27,3</b>	<b>2418454</b>
Сельское хозяйство, охота и лесное хозяйство					
2014	90021	69,6	104633	30,4	14612
2015	207256	72,1	261744	27,9	54488
2016	128843	68,1	195035	31,9	66192
Рыболовство и рыбоводство					
2014	6039	53,3	11766	46,7	5727
2015	40755	66,7	45051	33,3	4296
2016	35349	53,1	43158	46,9	7809
Промышленность					
2014	-801957	60,5	922524	39,5	1724481
2015	-887780	65,7	983130	34,3	1870910
2016	2836142	69,6	3312257	30,4	476115
в том числе:					
добыча полезных ископаемых					
2014	-3348	50,0	58	50,0	3406
2015	-384742	15,4	-	84,6	384742
2016	341549	75,0	342132	25,0	583
обрабатывающие производства					
2014	-794919	61,2	921254	38,8	1716173
2015	-124114	67,3	922249	32,7	1046363
2016	2129717	70,1	2461392	29,9	331675
производство и распределение электроэнергии, газа и воды					
2014	-3690	42,9	1212	57,1	4902
2015	-378924	59,4	60881	40,6	439805
2016	364876	60,0	508733	40,0	143857





Продолжение

	Сальдированный финансовый результат до налогообложения (прибыль минус убыток)	Организации, получившие прибыль		Организации, допустившие убыток	
		в % к общему количеству	прибыль до налогообложения	в % к общему количеству	убыток
Строительство					
2014	-187551	66,4	90057	33,6	277608
2015	135844	66,7	626164	33,3	490320
2016	953657	70,4	1176913	29,6	223256
Оптовая и розничная торговля; ремонт автотранспортных средств, мотоциклов, бытовых изделий и предметов личного пользования					
2014	816303	69,2	1382338	30,8	566035
2015	1887125	75,1	2284149	24,9	397024
2016	2623250	75,0	2983116	25,0	359866
в том числе:					
торговля автотранспортными средствами и мотоциклами, их техническое обслуживание и ремонт					
2014	15421	64,4	18680	35,6	3259
2015	191424	72,4	222308	27,6	30884
2016	208785	75,5	257526	24,5	48741
оптовая торговля, включая торговлю через агентов, кроме торговли автотранспортными средствами и мотоциклами					
2014	693976	73,7	1238729	26,3	544753
2015	929797	75,9	1256372	24,1	326575
2016	1209928	75,7	1453477	24,3	243549



## ФИНАНСЫ

Продолжение

	Сальдированный финансовый результат до налогообложения (прибыль минус убыток)	Организации, получившие прибыль		Организации, допустившие убыток	
		в % к общему количеству	прибыль до налогообложения	в % к общему количеству	убыток
розничная торговля, кроме торговли автотранспортными средствами и мотоциклами; ремонт бытовых изделий и предметов личного пользования					
2014	106906	63,0	124929	37,0	18023
2015	765904	74,5	805469	25,5	39565
2016	1204537	74,0	1272113	26,0	67576
Гостиницы и рестораны					
2014	-2000377	53,4	28613	46,6	2028990
2015	-205937	60,5	223922	39,5	429859
2016	79113	63,1	282311	36,9	203198
Транспорт и связь					
2014	-38079	68,8	166520	31,2	204599
2015	-585069	72,2	349865	27,8	934934
2016	44063	70,7	592488	29,3	548425
из них: связь					
2014	-35061	75,0	7437	25,0	42498
2015	41636	69,0	55537	31,0	13901
2016	152595	75,0	194363	25,0	41768
Финансовая деятельность					
2014	-2522	73,7	451	26,3	2973
2015	13011	56,0	22159	44,0	9148
2016	13728	68,3	24606	31,7	10878
Операции с недвижимым имуществом, аренда и предоставление услуг					
2014	-1162978	61,9	306488	38,1	1469466
2015	-627	71,1	1565090	28,9	1565717
2016	4944935	74,7	5305288	25,3	360353
Государственное управление и обеспечение военной безопасности; социальное страхование					
2014	324	100,0	324	-	-
2015	2739	100,0	2739	-	-
2016	3593	100,0	3593	-	-



Продолжение

	Сальдированный финансовый результат до налогообложения (прибыль минус убыток)	Организации, получившие прибыль		Организации, допустившие убыток	
		в % к общему количеству	прибыль до налогообложения	в % к общему количеству	убыток
Образование					
2014	832	80,0	3984	20,0	3152
2015	18364	56,2	34656	43,8	16292
2016	28171	69,2	41562	30,8	13391
Здравоохранение и предоставление социальных услуг					
2014	-16722	58,7	19572	41,3	36294
2015	106176	74,3	114284	25,7	8108
2016	31388	68,7	95121	31,3	63733
Предоставление прочих коммунальных, социальных и персональных услуг					
2014	-11032	63,9	7778	36,1	18810
2015	116638	79,3	152444	20,7	35806
2016	152385	77,7	237623	22,3	85238



## ФИНАНСЫ

### 20.4. Финансовый результат деятельности предприятий и организаций по видам экономической деятельности в 2017-2018 годах

тысяч рублей

	Сальдированный финансовый результат до налогообложения (прибыль минус убыток)	Организации, получившие прибыль		Организации, допустившие убыток	
		в % к общему количеству	прибыль до налогообложения	в % к общему количеству	убыток
<b>Всего</b>					
<b>2017</b>	<b>6443649</b>	<b>71,3</b>	<b>11520792</b>	<b>28,7</b>	<b>5077143</b>
<b>2018</b>	<b>2574166</b>	<b>71,4</b>	<b>11462019</b>	<b>28,6</b>	<b>8887853</b>
Сельское, лесное хозяйство, охота, рыболовство и рыбоводство					
2017	46832	52,8	155586	47,2	108754
2018	74385	65,3	166987	34,7	92602
Промышленность					
2017	2353237	70,3	2694994	29,7	341757
2018	-251155	67,9	1853961	32,1	2105116
в том числе:					
добыча полезных ископаемых					
2017	89244	57,1	91485	42,9	2241
2018	-1518851	46,2	152	53,8	1519003
обрабатывающие производства					
2017	1303413	71,1	1620857	28,9	317444
2018	647520	68,9	1131259	31,1	483739
обеспечение электрической энергией, газом и паром; кондиционирование воздуха					
2017	754122	69,2	768364	30,8	14242
2018	295805	56,5	378914	43,5	83109
водоснабжение; водоотведение, организация сбора и утилизация отходов, деятельность по ликвидации загрязнений					
2017	206458	66,7	214288	33,3	7830
2018	324371	66,7	343636	33,3	19265
Строительство					
2017	887762	69,2	1313755	30,8	425993
2018	735189	69,3	1531448	30,7	796259



Продолжение

	Сальдированный финансовый результат до налогообложения (прибыль минус убыток)	Организации, получившие прибыль		Организации, допустившие убыток	
		в % к общему количеству	прибыль до налогообложения	в % к общему количеству	убыток
Торговля оптовая и розничная; ремонт автотранспортных средств и мотоциклов					
2017	2182260	71,8	3124622	28,2	942362
2018	2384008	73,3	3438430	26,7	1054422
в том числе:					
торговля оптовая и розничная автотранспортными средствами и мотоциклами и их ремонт					
2017	85991	69,4	154659	30,6	68668
2018	21376	68,5	120818	31,5	99442
торговля оптовая, кроме оптовой торговли автотранспортными средствами и мотоциклами					
2017	954425	74,3	1570626	25,7	616201
2018	1136913	72,8	1761689	27,2	624776
торговля розничная, кроме торговли автотранспортными средствами и мотоциклами					
2017	1141844	68,2	1399337	31,8	257493
2018	1225719	75,1	1555923	24,9	330204
Транспортировка и хранение					
2017	-324089	71,6	322257	28,4	646346
2018	-548966	70,7	458647	29,3	1007613
Деятельность гостиниц и предприятий общественного питания					
2017	205795	66,8	397614	33,2	191819
2018	-237302	62,8	473170	37,2	710472
Деятельность в области информации и связи					
2017	121890	70,3	194812	29,7	72922
2018	156771	61,5	258517	38,5	101746
Деятельность финансовая и страховая					
2017	-1435289	70,5	25127	29,5	1460416
2018	-1600209	74,5	180373	25,5	1780582



## ФИНАНСЫ

Продолжение

	Кальдированный финансовый результат до налогообложения (прибыль минус убыток)	Организации, получившие прибыль		Организации, допустившие убыток	
		в % к общему количеству	прибыль до налогообложения	в % к общему количеству	убыток
Деятельность по операциям с недвижимым имуществом					
2017	1684822	74,9	2181121	25,1	496299
2018	1100292	75,6	1816888	24,4	716596
Деятельность профессиональная, научная и техническая					
2017	333922	70,0	479241	30,0	145319
2018	506426	70,7	740333	29,3	233907
Деятельность административная и сопутствующие дополнительные услуги					
2017	251163	63,8	329360	36,2	78197
2018	208006	66,3	292500	33,7	84494
Государственное управление и обеспечение военной безопасности; социальное обеспечение					
2017	-16428	50,0	-	50,0	16428
2018	-	100,0	-	-	-
Образование					
2017	-25	56,6	24224	43,4	24249
2018	-5121	59,3	7166	40,7	12287
Деятельность в области здравоохранения и социальных услуг					
2017	61536	71,1	111389	28,9	49853
2018	12712	64,4	143797	35,6	131085
Деятельность в области культуры, спорта, организации досуга и развлечений					
2017	-13568	65,3	27888	34,7	41456
2018	8292	66,0	37426	34,0	29134
Предоставление прочих видов услуг					
2017	103829	83,5	138802	16,5	34973
2018	30838	85,4	62376	14,6	31538



**20.5. Структура прибыли и убытка по основным видам экономической деятельности в 2017-2018 годах**

в процентах

2017 год

прибыль

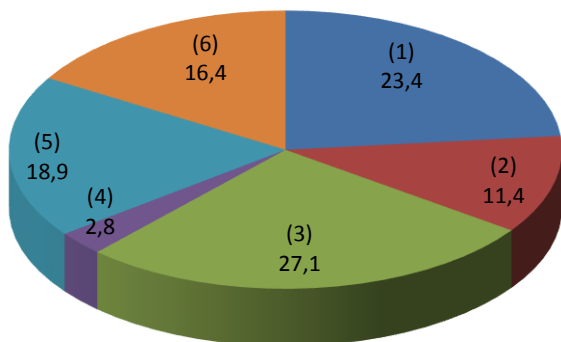

убыток

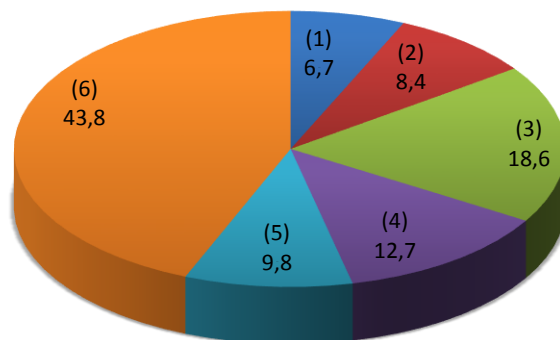

2018 год

прибыль

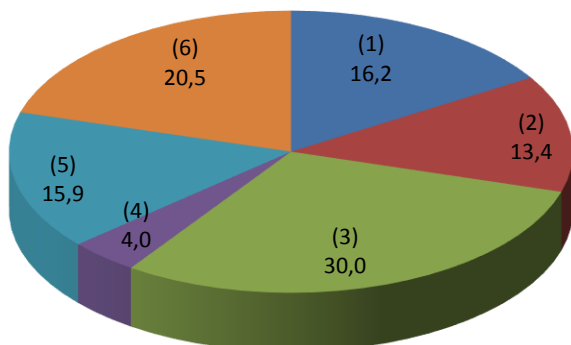

убыток

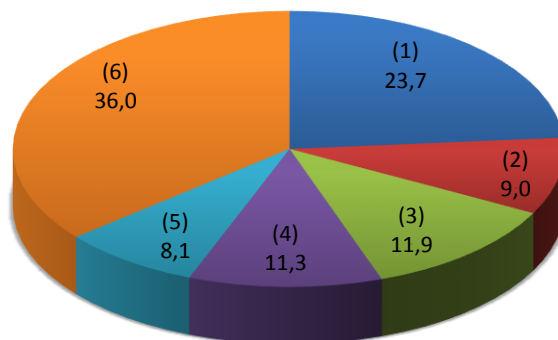

- (1) - Промышленность
- (2) - Строительство
- (3) - Торговля оптовая и розничная; ремонт автотранспортных средств и мотоциклов
- (4) - Транспортировка и хранение
- (5) - Деятельность по операциям с недвижимым имуществом
- (6) - Прочие виды экономической деятельности



## ФИНАНСЫ

### 20.6. Финансовый результат деятельности предприятий и организаций по видам промышленной деятельности в 2014-2016 годах.

тысяч рублей

	Сальдированный финансовый результат до налогообложения (прибыль минус убыток)	Организации, получившие прибыль		Организации, допустившие убыток	
		в % к общему количеству	прибыль до налогообложения	в % к общему количеству	убыток
<b>Промышленность</b>					
<b>2014</b>	<b>-801957</b>	<b>60,5</b>	<b>922524</b>	<b>39,5</b>	<b>1724481</b>
<b>2015</b>	<b>-887780</b>	<b>65,7</b>	<b>983130</b>	<b>34,3</b>	<b>1870910</b>
<b>2016</b>	<b>2836142</b>	<b>69,6</b>	<b>3312257</b>	<b>30,4</b>	<b>476115</b>
<b>Добыча полезных ископаемых</b>					
<b>2014</b>	<b>-3348</b>	<b>50,0</b>	<b>58</b>	<b>50,0</b>	<b>3406</b>
<b>2015</b>	<b>-384742</b>	<b>15,4</b>	<b>-</b>	<b>84,6</b>	<b>384742</b>
<b>2016</b>	<b>341549</b>	<b>75,0</b>	<b>342132</b>	<b>25,0</b>	<b>583</b>
<b>Обрабатывающие производства</b>					
<b>2014</b>	<b>-794919</b>	<b>61,2</b>	<b>921254</b>	<b>38,8</b>	<b>1716173</b>
<b>2015</b>	<b>-124114</b>	<b>67,3</b>	<b>922249</b>	<b>32,7</b>	<b>1046363</b>
<b>2016</b>	<b>2129717</b>	<b>70,1</b>	<b>2461392</b>	<b>29,9</b>	<b>331675</b>
в том числе:					
производство пищевых продуктов, включая напитки, и табака					
2014	-895799	60,6	27402	39,4	923201
2015	-438888	62,7	273544	37,3	712432
2016	1239246	61,8	1252989	38,2	13743
текстильное и швейное производство					
2014	591033	50,0	616506	50,0	25473
2015	29970	85,0	30867	15,0	897
2016	28060	70,0	45292	30,0	17232
производство кожи, изделий из кожи и производство обуви					
2014	803	100,0	803	-	-
2015	58	100,0	58	-	-
2016	891	100,0	891	-	-
обработка древесины и производство изделий из дерева					
2014	-1936	44,4	719	55,6	2655
2015	2674	65,0	5161	35,0	2487
2016	4339	65,0	5904	35,0	1565





Продолжение

	Сальдированный финансовый результат до налогообложения (прибыль минус убыток)	Организации, получившие прибыль		Организации, допустившие убыток	
		в % к общему количеству	прибыль до налогообложения	в % к общему количеству	убыток
целлюлозно-бумажное производство; издательская и полиграфическая деятельность					
2014	8788	70,0	9814	30,0	1026
2015	18114	62,5	28279	37,5	10165
2016	-6486	70,0	15182	30,0	21668
химическое производство					
2014	4765	100,0	4765	-	-
2015	8703	66,7	10841	33,3	2138
2016	-5080	71,4	7967	28,6	13047
производство резиновых и пластмассовых изделий					
2014	2298	88,9	2368	11,1	70
2015	-11147	64,3	9359	35,7	20506
2016	30632	76,7	33511	23,3	2879
производство прочих неметаллических минеральных продуктов					
2014	2403	75,0	11331	25,0	8928
2015	12128	63,8	36874	36,2	24746
2016	73441	69,0	133728	31,0	60287
металлургическое производство и производство готовых металлических изделий					
2014	35503	71,4	41653	28,6	6150
2015	46	70,2	51780	29,8	51734
2016	30225	69,8	36541	30,2	6316



## ФИНАНСЫ

Продолжение

	Сальдированный финансовый результат до налогообложения (прибыль минус убыток)	Организации, получившие прибыль		Организации, допустившие убыток	
		в % к общему количеству	прибыль до налогообложения	в % к общему количеству	убыток
производство машин и оборудования					
2014	-4458	47,1	1141	52,9	5599
2015	24823	71,8	34397	28,2	9574
2016	104937	70,6	110821	29,4	5884
производство электрооборудования, электронного и оптического оборудования					
2014	-39113	62,5	169344	37,5	208457
2015	-70487	69,0	44954	31,0	115441
2016	376842	75,0	413632	25,0	36790
производство транспортных средств и оборудования					
2014	-506262	45,3	26850	54,7	533112
2015	218647	64,6	313023	35,4	94376
2016	197661	66,0	329078	34,0	131417
прочие производства					
2014	7474	63,2	8538	36,8	1064
2015	81238	75,0	83067	25,0	1829
2016	71794	90,5	75513	9,5	3719
производство прочих материалов и веществ, не включенных в другие группировки					
2014	-418	75,0	20	25,0	438
2015	7	50,0	45	50,0	38
2016	-16785	33,3	343	66,7	17128
<b>Производство и распределение электроэнергии, газа и воды</b>					
<b>2014</b>	<b>-3690</b>	<b>42,9</b>	<b>1212</b>	<b>57,1</b>	<b>4902</b>
<b>2015</b>	<b>-378924</b>	<b>59,4</b>	<b>60881</b>	<b>40,6</b>	<b>439805</b>
<b>2016</b>	<b>364876</b>	<b>60,0</b>	<b>508733</b>	<b>40,0</b>	<b>143857</b>



**20.7. Финансовый результат деятельности предприятий и организаций по видам промышленной деятельности за 2017-2018 годы**

тысяч рублей

	Сальдированный финансовый результат до налогообложения (прибыль минус убыток)	Организации, получившие прибыль		Организации, допустившие убыток	
		в % к общему количеству	прибыль до налогообложения	в % к общему количеству	убыток
<b>Промышленность</b>					
<b>2017</b>	<b>2353237</b>	<b>70,3</b>	<b>2694994</b>	<b>29,7</b>	<b>341757</b>
<b>2018</b>	<b>-251155</b>	<b>67,9</b>	<b>1853961</b>	<b>32,1</b>	<b>2105116</b>
<b>Добыча полезных ископаемых</b>					
<b>2017</b>	<b>89244</b>	<b>57,1</b>	<b>91485</b>	<b>42,9</b>	<b>2241</b>
<b>2018</b>	<b>-1518851</b>	<b>46,2</b>	<b>152</b>	<b>53,8</b>	<b>1519003</b>
<b>Обрабатывающие производства</b>					
<b>2017</b>	<b>1303413</b>	<b>71,1</b>	<b>1620857</b>	<b>28,9</b>	<b>317444</b>
<b>2018</b>	<b>647520</b>	<b>68,9</b>	<b>1131259</b>	<b>31,1</b>	<b>483739</b>
в том числе:					
производство пищевых продуктов					
2017	205346	65,4	214557	34,6	9211
2018	142304	62,5	196697	37,5	54393
производство напитков					
2017	466697	59,4	476757	40,6	10060
2018	-57606	64,7	50200	35,3	107806
производство текстильных изделий					
2017	6920	91,7	8789	8,3	1869
2018	17438	75,0	17657	25,0	219
производство одежды					
2017	5339	66,7	5878	33,3	539
2018	8294	90,9	8352	9,1	58
производство кожи и изделий из кожи					
2017	2106	100,0	2106	-	-
2018	3220	100,0	3220	-	-
обработка древесины и производство изделий из дерева и пробки, кроме мебели, производство изделий из соломки и материалов для плетения					
2017	-1030	66,7	5444	33,3	6474
2018	6609	68,8	9476	31,2	2867
производство бумаги и бумажных изделий					
2017	-34	-	-	100,0	34
2018	-336	50,0	36	50,0	372



## ФИНАНСЫ

Продолжение

	Сальдированный финансовый результат до налогообложения (прибыль минус убыток)	Организации, получившие прибыль		Организации, допустившие убыток	
		в % к общему количеству	прибыль до налогообложения	в % к общему количеству	убыток
деятельность полиграфическая и копирование носителей информации					
2017	-1479	71,4	3567	28,6	5046
2018	1978	75,0	3769	25,0	1791
производство кокса и нефтепродуктов					
2017	-	-	-	-	-
2018	26	100,0	26	-	-
производство химических веществ и химических продуктов					
2017	143	66,7	4476	33,3	4333
2018	14881	70,6	19828	29,4	4947
производство лекарственных средств и материалов, применяемых в медицинских целях					
2017	79	100,0	79	-	-
2018	63	100,0	63	-	-
производство резиновых и пластмассовых изделий					
2017	82367	68,2	84423	31,8	2056
2018	2889	62,5	17435	37,5	14546
производство прочей неметаллической минеральной продукции					
2017	19173	74,2	68983	25,8	49810
2018	96029	70,0	114423	30,0	18394
производство металлургическое					
2017	-1689	66,7	1162	33,3	2851
2018	-1260	33,3	403	66,7	1663
производство готовых металлических изделий, кроме машин и оборудования					
2017	-22875	75,5	51235	24,5	74110
2018	20381	60,4	50549	39,6	30168
производство компьютеров, электронных и оптических изделий					
2017	51452	81,0	52299	19,0	847
2018	118257	77,8	122829	22,2	4572



	Сальдированный финансовый результат до налогообложения (прибыль минус убыток)	Организации, получившие прибыль		Организации, допустившие убыток	
		в % к общему количеству	прибыль до налогообложения	в % к общему количеству	убыток
производство электрического оборудования					
2017	236819	83,3	238443	16,7	1624
2018	195661	73,3	197497	26,7	1836
производство машин и оборудования, не включенных в другие группировки					
2017	138720	76,7	139634	23,3	914
2018	72615	82,8	74642	17,2	2027
производство автотранспортных средств, прицепов и полуприцепов					
2017	-27	-	-	100,0	27
2018	11	100,0	11	-	-
производство прочих транспортных средств и оборудования					
2017	-12518	68,8	46472	31,2	58990
2018	-12739	71,7	39033	28,3	51772
производство мебели					
2017	28726	83,3	32520	16,7	3794
2018	25313	73,9	32028	26,1	6715
производство прочих готовых изделий					
2017	65248	81,8	65837	18,2	589
2018	50310	63,6	52442	36,4	2132
ремонт и монтаж машин и оборудования					
2017	33930	65,0	118196	35,0	84266
2018	-56818	65,4	120643	34,6	177461
<b>Обеспечение электрической энергией, газом и паром; кондиционирование воздуха</b>					
<b>2017</b>	<b>754122</b>	<b>69,2</b>	<b>768364</b>	<b>30,8</b>	<b>14242</b>
<b>2018</b>	<b>295805</b>	<b>56,5</b>	<b>378914</b>	<b>43,5</b>	<b>83109</b>
<b>Водоснабжение; водоотведение, организация сбора и утилизация отходов, деятельность по ликвидации загрязнений</b>					
<b>2017</b>	<b>206458</b>	<b>66,7</b>	<b>214288</b>	<b>33,3</b>	<b>7830</b>
<b>2018</b>	<b>324371</b>	<b>66,7</b>	<b>343636</b>	<b>33,3</b>	<b>19265</b>



## ФИНАНСЫ

### 20.8. Уровень рентабельности (убыточности) проданных товаров, продукции, работ, услуг по видам экономической деятельности в 2014-2016 годах.

	Прибыль, убыток (-) от продаж	Затраты на производство продаж	тысяч рублей		
			Уровень рентабельности, убыточности (-) в %		
			к затратам на производство продаж	к выручке	чистой прибыли (убытка) к выручке
<b>Всего</b>					
<b>2014</b>	<b>12789107</b>	<b>29048693</b>	<b>44,0</b>	<b>30,6</b>	<b>-4,3</b>
<b>2015</b>	<b>5958762</b>	<b>102016018</b>	<b>5,8</b>	<b>5,5</b>	<b>0,3</b>
<b>2016</b>	<b>9758732</b>	<b>125133333</b>	<b>7,8</b>	<b>7,2</b>	<b>7,5</b>
Сельское хозяйство, охота и лесное хозяйство					
2014	48323	152742	31,6	24,0	44,7
2015	281145	1359005	20,7	17,1	10,7
2016	126870	1735042	7,3	6,8	6,3
Рыболовство и рыбоводство					
2014	11085	150162	7,4	6,9	3,3
2015	61469	286622	21,4	17,7	10,9
2016	74936	546659	13,7	12,1	4,7
Промышленность					
2014	826168	7710059	10,7	9,7	-10,4
2015	1413798	18885997	7,5	7,0	-4,0
2016	2110891	35608281	5,9	5,6	5,7
в том числе:					
добыча полезных ископаемых					
2014	-3544	10808	-32,8	-48,8	-46,3
2015	51128	441028	11,6	10,4	-64,4
2016	236984	713283	33,2	24,9	27,9
обрабатывающие производства					
2014	813588	7283906	11,2	10,0	-10,7
2015	1930223	11719266	16,5	14,1	-1,1
2016	2090054	15488359	13,5	11,9	10,1
производство и распределение электроэнергии, газа и воды					
2014	16124	415345	3,9	3,7	-3,2
2015	-567553	6725703	-8,4	-9,2	-5,7
2016	-216147	19406639	-1,1	-1,1	0,6
Строительство					
2014	-70059	4176844	-1,7	-1,7	-4,8
2015	693624	13694635	5,1	4,8	0,2
2016	1024884	16281843	6,3	5,9	4,5



Продолжение

	Прибыль, убыток (-) от продаж	Затраты на производ- ство продаж	Уровень рентабельности, убыточности (-) в %		
			к затратам на произ- водство продаж	к выручке	чистой прибыли (убытка) к выручке
Оптовая и розничная торговля; ремонт автотранспортных средств, мотоциклов, бытовых изделий и предметов личного пользования					
2014	12377906	10790200	114,7	53,4	2,6
2015	2297345	47271252	4,9	4,6	3,2
2016	2626685	51688962	5,1	4,8	4,2
в том числе:					
торговля автотранспорт- ными средствами и мотоциклами, их техническое обслуживание и ремонт					
2014	13023	550765	2,4	2,3	2,4
2015	226802	3060863	7,4	6,9	5,0
2016	265440	3589415	7,4	6,9	4,7
оптовая торговля, включая торговлю через агентов, кроме торговли автотранспорт- ными средствами и мотоциклами					
2014	12225750	8581200	142,5	58,8	2,4
2015	1353751	33936151	4,0	3,8	2,1
2016	1271631	35882304	3,5	3,4	2,6
розничная торговля, кроме торговли автотранспортными средствами и мотоциклами; ремонт бытовых изделий и предметов личного пользования					
2014	139133	1658235	8,4	7,7	5,1
2015	716792	10274238	7,0	6,5	6,1
2016	1089614	12217243	8,9	8,2	8,3
Гостиницы и рестораны					
2014	-1623472	2003378	-81,0	-427,3	-525,0
2015	173716	4111749	4,2	4,1	-5,9
2016	115256	2826736	4,1	3,9	1,6



## ФИНАНСЫ

	Прибыль, убыток (-) от продаж	Затраты на производ- ство продаж	Продолжение		
			Уровень рентабельности, убыточности (-) в %		
			к затратам на произ- водство продаж	к выручке	чистой прибыли (убытка) к выручке
Транспорт и связь					
2014	1934805	898763	215,3	68,3	-3,0
2015	-418428	6455158	-6,5	-6,9	-9,4
2016	-225901	6223560	-3,6	-3,8	-1,1
из них: связь					
2014	-27585	121157	-22,8	-29,5	-18,4
2015	76726	407975	18,8	15,8	5,9
2016	61337	507494	12,1	10,8	23,8
Финансовая деятельность					
2014	170	1368	12,4	11,1	-171,5
2015	6143	91035	6,7	6,3	11,7
2016	8349	342776	2,4	2,4	3,4
Операции с недвижимым имуществом, аренда и предоставление услуг					
2014	-703751	2677843	-26,3	-35,6	35,8
2015	1336539	8361202	16,0	13,8	-1,0
2016	3867175	7417463	52,1	34,3	40,9
Государственное управление и обеспечение военной безопасности; социальное страхование					
2014	326	3525	9,2	8,5	-0,8
2015	-4741	82878	-5,7	-6,1	1,4
2016	4062	108482	3,7	3,6	1,2
Образование					
2014	1527	55454	2,8	2,7	0,2
2015	24562	184732	13,3	11,7	7,9
2016	27414	167282	16,4	14,1	14,0
Здравоохранение и предоставление социальных услуг					
2014	562	315855	0,2	0,2	-5,8
2015	114967	494608	23,2	18,9	15,9
2016	83832	1107860	7,6	7,0	-0,1
Предоставление прочих коммунальных, социальных и персональных услуг					
2014	-14483	112500	-12,9	-14,8	-12,8
2015	-21377	737145	-2,9	-3,0	16,3
2016	-85721	1078387	-7,9	-8,6	16,0





**20.9. Уровень рентабельности (убыточности) проданных товаров, продукции, работ, услуг по видам экономической деятельности в 2017-2018 годах**

тысяч рублей

	Прибыль, убыток (-) от продаж	Затраты на производство продаж	Уровень рентабельности, убыточности (-) в %		
			к затратам на производство продаж	к выручке	чистой прибыли (убытка) к выручке
<b>Всего</b>					
<b>2017</b>	<b>7612759</b>	<b>119389337</b>	<b>6,4</b>	<b>6,0</b>	<b>4,0</b>
<b>2018</b>	<b>6654134</b>	<b>128229597</b>	<b>5,2</b>	<b>4,9</b>	<b>1,0</b>
Сельское, лесное хозяйство, охота, рыболовство и рыбоводство					
2017	78428	1983983	4,0	3,8	2,2
2018	136788	2023781	6,8	6,3	2,7
Промышленность					
2017	2389105	28266660	8,5	7,8	6,4
2018	1760216	29634307	5,9	5,6	-2,2
в том числе:					
добыча полезных ископаемых					
2017	244131	1230443	19,8	16,6	2,7
2018	681389	1621345	42,0	29,6	-69,3
обрабатывающие производства					
2017	1536112	13654167	11,3	10,1	8,0
2018	961529	13239430	7,3	6,8	3,0
обеспечение электрической энергией, газом и паром; кондиционирование воздуха					
2017	393997	11067357	3,6	3,4	4,5
2018	-305035	11467976	-2,7	-2,7	1,9
водоснабжение; водоотведение, организация сбора и утилизация отходов, деятельность по ликвидации загрязнений					
2017	214865	2314693	9,3	8,5	7,7
2018	422333	3305556	12,8	11,3	7,6
Строительство					
2017	1089072	15929612	6,8	6,4	4,0
2018	1030071	14526090	7,1	6,6	3,6
Торговля оптовая и розничная; ремонт автотранспортных средств и мотоциклов					
2017	2472005	49950367	4,9	4,7	3,5
2018	2780988	57083955	4,9	4,6	3,3



## ФИНАНСЫ

Продолжение

	Прибыль, убыток (-) от продаж	Затраты на производ- ство продаж	Уровень рентабельности, убыточности (-) в %		
			к затратам на произ- водство продаж	к выручке	чистой прибыли (убытка) к выручке
в том числе:					
торговля оптовая и розничная автотранспортными средствами и мотоциклами и их ремонт					
2017	121629	2366224	5,1	4,9	2,7
2018	68845	3574691	1,9	1,9	0,1
торговля оптовая, кроме оптовой торговли автотранс- портными средствами и мо- тоциклами					
2017	1233943	30961993	4,0	3,8	2,3
2018	1485159	33415356	4,4	4,3	2,7
торговля розничная, кроме торговли автотранспортными средствами и мотоциклами					
2017	1116433	16622150	6,7	6,3	5,7
2018	1226984	20093908	6,1	5,8	4,9
Транспортировка и хранение					
2017	-765923	4597819	-16,7	-20,0	-11,7
2018	-1189857	4810099	-24,7	-32,9	-13,5
Деятельность гостиниц и предприятий общественного питания					
2017	139980	3398591	4,1	4,0	4,7
2018	118123	3086708	3,8	3,7	-5,9
Деятельность в области информации и связи					
2017	83830	1699849	4,9	4,7	5,9
2018	51192	2375516	2,2	2,1	5,2
Деятельность финансовая и страховая					
2017	-53374	583093	-9,2	-10,1	-268,7
2018	168400	865889	19,4	16,3	-156,9
Деятельность по операциям с недвижимым имуществом					
2017	1272611	5163478	24,6	19,8	23,6
2018	873824	5605155	15,6	13,5	15,0



Продолжение

	Прибыль, убыток (-) от продаж	Затраты на производ- ство продаж	Уровень рентабельности, убыточности (-) в %		
			к затратам на произ- водство продаж	к выручке	чистой прибыли (убытка) к выручке
Деятельность профессиональная, научная и техническая					
2017	548253	3646797	15,0	13,1	7,0
2018	613793	3170603	19,4	16,2	11,6
Деятельность административная и сопутствующие дополнительные услуги					
2017	291263	2038720	14,3	12,5	9,1
2018	253561	2651371	9,6	8,7	5,8
Государственное управление и обеспечение военной безопасности; социальное обеспечение					
2017	-13190	102376	-12,9	-14,8	-15,3
2018	-	-	-	-	-
Образование					
2017	2217	154628	1,4	1,4	-1,9
2018	-4042	129888	-3,1	-3,2	-5,8
Деятельность в области здравоохранения и социальных услуг					
2017	71489	1019855	7,0	6,6	4,1
2018	23838	1374265	1,7	1,7	-0,5
Деятельность в области культуры, спорта, организации досуга и развлечений					
2017	-11278	204737	-5,5	-5,8	-4,6
2018	17705	225122	7,9	7,3	1,4
Предоставление прочих видов услуг					
2017	18271	648772	2,8	2,7	13,8
2018	19534	666848	2,9	2,8	-0,5



## ФИНАНСЫ

### 20.10. Уровень рентабельности (убыточности) проданных товаров, продукции, работ, услуг по видам промышленной деятельности в 2014-2016 годах

тысяч рублей

	Прибыль, убыток (-) от продаж	Затраты на производство продаж	Уровень рентабельности, убыточности (-) в %		
			к затратам на производство продаж	к выручке	чистой прибыли (убытка) к выручке
<b>Промышленность</b>					
<b>2014</b>	<b>826168</b>	<b>7710059</b>	<b>10,7</b>	<b>9,7</b>	<b>-10,4</b>
<b>2015</b>	<b>1413798</b>	<b>18885997</b>	<b>7,5</b>	<b>7,0</b>	<b>-4,0</b>
<b>2016</b>	<b>2110891</b>	<b>35608281</b>	<b>5,9</b>	<b>5,6</b>	<b>5,7</b>
<b>Добыча полезных ископаемых</b>					
<b>2014</b>	<b>-3544</b>	<b>10808</b>	<b>-32,8</b>	<b>-48,8</b>	<b>-46,3</b>
<b>2015</b>	<b>51128</b>	<b>441028</b>	<b>11,6</b>	<b>10,4</b>	<b>-64,4</b>
<b>2016</b>	<b>236984</b>	<b>713283</b>	<b>33,2</b>	<b>24,9</b>	<b>27,9</b>
<b>Обрабатывающие производства</b>					
<b>2014</b>	<b>813588</b>	<b>7283906</b>	<b>11,2</b>	<b>10,0</b>	<b>-10,7</b>
<b>2015</b>	<b>1930223</b>	<b>11719266</b>	<b>16,5</b>	<b>14,1</b>	<b>-1,1</b>
<b>2016</b>	<b>2090054</b>	<b>15488359</b>	<b>13,5</b>	<b>11,9</b>	<b>10,1</b>
из них:					
производство пищевых продуктов, включая напитки, и табака					
2014	417852	1480772	28,2	22,0	-48,6
2015	1292735	3697607	35,0	25,9	-6,8
2016	1123774	4491327	25,0	20,0	18,0
текстильное и швейное производство					
2014	617425	1562617	39,5	28,3	26,7
2015	44820	213536	21,0	17,3	10,5
2016	42675	154099	27,7	21,7	11,6
производство кожи, изделий из кожи и производство обуви					
2014	803	9795	8,2	7,6	6,2
2015	61	4577	1,3	1,3	-1,0
2016	948	23909	4,0	3,8	2,1
обработка древесины и производство изделий из дерева					
2014	-1771	11280	-15,7	-18,6	-22,5
2015	3278	62947	5,2	4,9	2,6
2016	4082	58522	7,0	6,5	6,4



Продолжение

	Прибыль, убыток (-) от продаж	Затраты на производ- ство продаж	Уровень рентабельности, убыточности (-) в %		
			к затратам на произ- водство продаж	к выручке	чистой прибыли (убытка) к выручке
целлюлозно-бумажное производство; издательская и полиграфическая деятельность					
2014	13834	103897	13,3	11,8	6,9
2015	23240	310326	7,5	7,0	3,7
2016	10852	193526	5,6	5,3	-4,2
химическое производство					
2014	4718	16819	28,1	21,9	18,0
2015	8678	87532	9,9	9,0	6,7
2016	-2078	108091	-1,9	-2,0	-6,1
производство резиновых и пластмассовых изделий					
2014	2315	41605	5,6	5,3	2,7
2015	4587	274417	1,7	1,6	-4,7
2016	26339	291899	9,0	8,3	8,9
производство прочих неметаллических минеральных продуктов					
2014	13992	216020	6,5	6,1	0,3
2015	13293	818607	1,6	1,6	0,4
2016	142457	2873981	5,0	4,7	1,7
металлургическое производство и производство готовых металлических изделий					
2014	-31655	191234	-16,6	-19,8	19,7
2015	9144	622667	1,5	1,4	-1,6
2016	19000	676263	2,8	2,7	3,5
производство машин и оборудования					
2014	865	47413	1,8	1,8	-9,8
2015	31834	299068	10,6	9,6	6,3
2016	112797	360709	31,3	23,8	19,7
производство электрооборудования, электронного и оптического оборудования					
2014	133735	2111168	6,3	6,0	-2,5
2015	28964	1177996	2,5	2,4	-5,3
2016	332602	1726159	19,3	16,2	17,8



## ФИНАНСЫ

Продолжение

	Прибыль, убыток (-) от продаж	Затраты на производ- ство продаж	Уровень рентабельности, убыточности (-) в %		
			к затратам на произ- водство продаж	к выручке	чистой прибыли (убытка) к выручке
производство транспортных средств и оборудования					
2014	-369742	831764	-44,5	-80,0	-112,0
2015	368577	3123110	11,8	10,6	3,7
2016	205649	3293945	6,2	5,9	3,8
прочие производства					
2014	11200	658454	1,7	1,7	1,0
2015	100949	1022236	9,9	9,0	6,9
2016	91068	1136877	8,0	7,4	5,3
производство прочих материалов и веществ, не включенных в другие группировки					
2014	17	1068	1,6	1,6	-46,9
2015	63	4640	1,4	1,3	-0,1
2016	-20111	99052	-20,3	-25,5	-21,4
<b>Производство и распределение электроэнергии, газа и воды</b>					
<b>2014</b>	<b>16124</b>	<b>415345</b>	<b>3,9</b>	<b>3,7</b>	<b>-3,2</b>
<b>2015</b>	<b>-567553</b>	<b>6725703</b>	<b>-8,4</b>	<b>-9,2</b>	<b>-5,7</b>
<b>2016</b>	<b>-216147</b>	<b>19406639</b>	<b>-1,1</b>	<b>-1,1</b>	<b>0,6</b>



**20.11. Уровень рентабельности (убыточности) проданных товаров, продукции, работ, услуг по видам промышленной деятельности в 2017-2018 годах**

тысяч рублей

	Прибыль, убыток (-) от продаж	Затраты на производство продаж	Уровень рентабельности, убыточности (-) в %		
			к затратам на производство продаж	к выручке	чистой прибыли (убытка) к выручке
<b>Промышленность</b>					
<b>2017</b>	<b>2389105</b>	<b>28266660</b>	<b>8,5</b>	<b>7,8</b>	<b>6,4</b>
<b>2018</b>	<b>1760216</b>	<b>29634307</b>	<b>5,9</b>	<b>5,6</b>	<b>-2,2</b>
<b>Добыча полезных ископаемых</b>					
<b>2017</b>	<b>244131</b>	<b>1230443</b>	<b>19,8</b>	<b>16,6</b>	<b>2,7</b>
<b>2018</b>	<b>681389</b>	<b>1621345</b>	<b>42,0</b>	<b>29,6</b>	<b>-69,3</b>
<b>Обрабатывающие производства</b>					
<b>2017</b>	<b>1536112</b>	<b>13654167</b>	<b>11,3</b>	<b>10,1</b>	<b>8,0</b>
<b>2018</b>	<b>961529</b>	<b>13239430</b>	<b>7,3</b>	<b>6,8</b>	<b>3,0</b>
в том числе:					
производство пищевых продуктов					
2017	201848	2295965	8,8	8,1	7,8
2018	155475	2761914	5,6	5,3	4,4
производство напитков					
2017	532328	2216346	24,0	19,4	16,4
2018	173576	2072576	8,4	7,7	-10,9
производство текстильных изделий					
2017	11333	132641	8,5	7,9	3,3
2018	22640	139311	16,3	14,0	9,7
производство одежды					
2017	4774	33892	14,1	12,3	12,1
2018	8170	31490	25,9	20,6	19,5
производство кожи и изделий из кожи					
2017	2197	26723	8,2	7,6	5,3
2018	1610	27999	5,8	5,4	8,9
обработка древесины и производство изделий из дерева и пробки, кроме мебели, производство изделий из соломки и материалов для плетения					
2017	2275	82299	2,8	2,7	-2,5
2018	-1752	74683	-2,3	-2,4	6,9



## ФИНАНСЫ

	Прибыль, убыток (-) от продаж	Затраты на производ- ство продаж	Продолжение		
			Уровень рентабельности, убыточности (-) в %		
			к затратам на произ- водство продаж	к выручке	чистой прибыли (убытка) к выручке
производство бумаги и бумажных изделий					
2017	23	1676	1,4	1,4	-2,1
2018	-139	2403	-5,8	-6,1	-14,8
деятельность полиграфическая и копирование носителей информации					
2017	1026	40211	2,6	2,5	-5,5
2018	1283	43035	3,0	2,9	2,2
производство кокса и нефтепродуктов					
2017	-	-	-	-	-
2018	26	134950	0,0	0,0	0,0
производство химических веществ и химических изделий					
2017	-4475	113088	-4,0	-4,1	-1,1
2018	13674	121983	11,2	10,1	9,9
производство лекарственных средств и материалов, применяе- мых в медицинских целях					
2017	79	1958	4,0	3,9	1,9
2018	63	2982	2,1	2,1	0,1
производство резиновых и пластмассовых изделий					
2017	14636	254766	5,7	5,4	29,7
2018	9310	318444	2,9	2,8	-0,1
производство прочей неметаллической минеральной продукции					
2017	39789	1646853	2,4	2,4	0,4
2018	96387	2007376	4,8	4,6	4,1
производство металлургическое					
2017	-1200	18346	-6,5	-7,0	-11,2
2018	-1313	44527	-2,9	-3,0	-3,6
производство готовых металлических изделий, кроме машин и оборудования					
2017	-19616	772406	-2,5	-2,6	-3,9
2018	28505	874668	3,3	3,2	1,5
производство компьютеров, электронных и оптических изделий					
2017	37423	194355	19,3	16,1	20,0
2018	93807	227240	41,3	29,2	35,4





Продолжение

	Прибыль, убыток (-) от продаж	Затраты на производ- ство продаж	Уровень рентабельности, убыточности (-) в %		
			к затратам на произ- водство продаж	к выручке	чистой прибыли (убытка) к выручке
производство электрического оборудования					
2017	232060	1321846	17,6	14,9	14,9
2018	211934	1466213	14,5	12,6	11,2
производство машин и оборудования, не включенных в другие группировки					
2017	141352	648918	21,8	17,9	16,6
2018	73661	939698	7,8	7,3	6,6
производство автотранспорт- ных средств, прицепов и полуприцепов					
2017	-13	3961	-0,3	-0,3	-0,8
2018	-2	2	-100,0	0,0	0,0
производство прочих транспортных средств и оборудования					
2017	-19615	607565	-3,2	-3,3	-4,4
2018	-3992	383004	-1,0	-1,1	-4,8
производство мебели					
2017	30094	306268	9,8	8,9	7,4
2018	23867	231605	10,3	9,3	8,9
производство прочих готовых изделий					
2017	61496	328295	18,7	15,8	15,4
2018	49612	311728	15,9	13,7	12,5
ремонт и монтаж машин и оборудования					
2017	268298	2605789	10,3	9,3	1,1
2018	5127	1021599	0,5	0,5	-1,9
<b>Обеспечение электрической энергией, газом и паром; кондиционирование воздуха</b>					
<b>2017</b>	<b>393997</b>	<b>11067357</b>	<b>3,6</b>	<b>3,4</b>	<b>4,5</b>
<b>2018</b>	<b>-305035</b>	<b>11467976</b>	<b>-2,7</b>	<b>-2,7</b>	<b>1,9</b>
<b>Водоснабжение; водоотведе- ние, организация сбора и утилизация отходов, деятельность по ликвидации загрязнений</b>					
<b>2017</b>	<b>214865</b>	<b>2314693</b>	<b>9,3</b>	<b>8,5</b>	<b>7,7</b>
<b>2018</b>	<b>422333</b>	<b>3305556</b>	<b>12,8</b>	<b>11,3</b>	<b>7,6</b>



## ФИНАНСЫ

### 20.12. Уровень рентабельности (убыточности) активов по видам экономической деятельности в 2014-2016 годах

	Прибыль, убыток (-) до налогообложения в % к					
	всем активам	внеоборотным активам	оборотным активам	капиталу и резервам	долго-срочным обязательствам	кратко-срочным обязательствам
<b>Всего</b>						
<b>2014</b>	<b>-8,1</b>	<b>-18,2</b>	<b>-14,6</b>	<b>-28,3</b>	<b>-39,9</b>	<b>-15,9</b>
<b>2015</b>	<b>0,8</b>	<b>2,3</b>	<b>1,1</b>	<b>2,6</b>	<b>5,0</b>	<b>1,4</b>
<b>2016</b>	<b>9,2</b>	<b>30,1</b>	<b>13,2</b>	<b>29,8</b>	<b>71,1</b>	<b>16,3</b>
Сельское хозяйство, охота и лесное хозяйство						
2014	18,4	30,9	45,2	39,5	52,2	99,6
2015	9,8	24,5	16,5	19,2	69,4	28,5
2016	3,8	8,3	6,9	10,5	21,6	8,0
Рыболовство и рыбоводство						
2014	6,4	20,0	9,5	16,0	203,0	11,3
2015	21,0	148,4	24,4	51,9	665,0	37,1
2016	15,8	85,7	19,3	54,9	209,7	24,7
Промышленность						
2014	-8,9	-24,3	-14,1	-28,4	-38,8	-19,6
2015	-3,4	-11,6	-4,7	-10,3	-19,2	-6,8
2016	9,5	32,7	13,4	28,2	76,4	17,6
в том числе:						
добыча полезных ископаемых						
2014	-19,8	-27,6	-69,5	-80,5	-55800,0	-26,2
2015	-9,0	-84,1	-10,0	-13,1	-32,6	-206,8
2016	7,6	99,9	8,2	10,7	34,6	101,0
обрабатывающие производства						
2014	-9,3	-25,2	-14,8	-28,5	-38,6	-21,6
2015	-0,8	-3,3	-1,0	-3,5	-4,4	-1,3
2016	11,7	47,9	15,4	47,1	107,0	18,2
производство и распределение электроэнергии, газа и воды						
2014	-0,8	-2,7	-1,2	-10,0	-37,0	-0,9
2015	-6,3	-11,2	-14,3	-17,6	-62,2	-11,6
2016	5,1	9,4	11,2	15,5	49,7	9,0
Строительство						
2014	-2,4	-8,5	-3,4	-16,9	-20,9	-3,3
2015	0,6	3,6	0,7	6,2	7,1	0,8
2016	4,2	22,7	5,2	26,3	48,3	5,6



Продолжение

	Прибыль, убыток (-) до налогообложения в % к					
	всем активам	внеоборотным активам	оборотным активам	капиталу и резервам	долгосрочным обязательствам	краткосрочным обязательствам
Оптовая и розничная торговля; ремонт автотранспортных средств, мотоциклов, бытовых изделий и предметов личного пользования						
2014	9,1	34,5	12,3	100,3	54,2	12,2
2015	9,2	123,3	9,9	64,4	114,7	11,8
2016	8,8	104,7	9,6	49,7	115,9	11,8
в том числе:						
торговля автотранспортными средствами и мотоциклами, их техническое обслуживание и ремонт						
2014	3,9	30,7	4,4	35,4	12,5	4,9
2015	19,3	203,5	21,4	150,5	68,4	32,9
2016	15,7	188,0	17,2	92,8	73,9	25,5
оптовая торговля, включая торговлю через агентов, кроме торговли автотранспортными средствами и мотоциклами						
2014	9,0	31,9	12,5	111,3	50,7	12,1
2015	5,8	83,2	6,2	58,8	80,3	7,0
2016	5,4	62,6	6,0	44,8	68,9	6,8
розничная торговля, кроме торговли автотранспортными средствами и мотоциклами; ремонт бытовых изделий и предметов личного пользования						
2014	12,2	76,5	14,6	45,6	768,3	17,1
2015	22,2	239,3	24,5	62,7	369,1	37,9
2016	19,4	261,8	20,9	51,1	540,0	33,2
Гостиницы и рестораны						
2014	-59,5	-67,1	-526,3	-95,4	-236,7	-475,4
2015	-7,5	-13,5	-16,7	-87,7	-11,6	-16,9
2016	3,1	5,8	6,6	14,8	7,9	7,6



## ФИНАНСЫ

Продолжение

	Прибыль, убыток (-) до налогообложения в % к					
	всем активам	внеоборотным активам	оборотным активам	капиталу и резервам	долгосрочным обязательствам	краткосрочным обязательствам
Транспорт и связь						
2014	-1,2	-1,5	-5,5	-1,8	-10,8	-5,3
2015	-6,9	-12,7	-15,2	-13,1	-85,8	-17,6
2016	0,5	1,3	0,7	1,1	4,2	1,0
из них: связь						
2014	-5,8	-6,2	-88,2	-6,5	-4518,2	-50,6
2015	8,0	14,3	18,5	11,1	1014,3	29,9
2016	13,4	19,6	41,9	18,6	377,3	54,6
Финансовая деятельность						
2014	-4,6	-42,3	-5,2	-13,4	-17,7	-11,7
2015	2,6	67,9	2,7	4,8	39,0	6,9
2016	0,9	18,8	1,0	2,4	25,5	1,6
Операции с недвижимым имуществом, аренда и предоставление услуг						
2014	-17,3	-32,0	-37,6	-68,7	-52,4	-41,3
2015	0,0	0,0	0,0	0,0	0,0	0,0
2016	18,4	31,7	44,1	41,0	87,1	54,6
Государственное управление и обеспечение военной безопасности; социальное страхование						
2014	0,6	0,6	6,0	0,6	0,0	8,4
2015	1,2	1,5	5,3	1,3	1369,5	8,4
2016	2,5	3,4	9,4	2,7	1509,7	34,2
Образование						
2014	1,2	3,2	2,0	2,4	475,4	2,4
2015	12,2	23,3	25,5	24,1	2135,3	25,0
2016	25,0	43,6	58,6	36,3	910,8	87,9
Здравоохранение и предоставление социальных услуг						
2014	-3,4	-4,3	-15,1	-5,4	-12,3	-32,5
2015	34,4	68,9	68,8	73,1	100,5	184,2
2016	4,1	7,3	9,2	7,5	17,3	18,3
Предоставление прочих коммунальных, социальных и персональных услуг						
2014	-2,1	-2,8	-8,6	-3,2	-14,8	-11,4
2015	8,5	14,1	21,3	12,1	99,5	39,6
2016	6,7	11,0	16,9	9,1	97,8	34,0



**20.13. Уровень рентабельности (убыточности) активов по видам экономической деятельности в 2017-2018 годах**

	Прибыль, убыток (-) до налогообложения в % к					
	всем активам	внеоборотным активам	оборотным активам	капиталу и резервам	долгосрочным обязательствам	краткосрочным обязательствам
<b>Всего</b>						
<b>2017</b>	<b>4,2</b>	<b>15,0</b>	<b>5,8</b>	<b>15,2</b>	<b>19,3</b>	<b>8,2</b>
<b>2018</b>	<b>1,6</b>	<b>5,0</b>	<b>2,5</b>	<b>8,6</b>	<b>9,2</b>	<b>2,6</b>
Сельское, лесное хозяйство, охота, рыболовство и рыбоводство						
2017	1,1	2,1	2,5	2,8	5,3	3,0
2018	1,4	2,4	3,4	3,5	5,9	3,9
Промышленность						
2017	7,0	28,7	9,3	19,2	54,1	14,0
2018	-0,7	-2,7	-1,0	-2,3	-4,0	-1,4
в том числе:						
добыча полезных ископаемых						
2017	2,0	30,4	2,1	2,8	9,5	24,8
2018	-84,2	-273,4	-121,7	-130,6	-579,9	-402,1
обрабатывающие производства						
2017	7,1	36,7	8,8	22,8	54,6	12,6
2018	3,2	19,4	3,8	11,5	22,8	5,4
обеспечение электрической энергией, газом, и паром, кондиционирование воздуха						
2017	8,9	22,7	14,7	37,2	87,4	13,5
2018	3,2	7,6	5,6	13,3	9,9	7,3
водоснабжение; водоотведение, организация сбора и утилизация отходов, деятельность по ликвидации загрязнений						
2017	10,2	20,0	20,9	16,2	129,5	35,4
2018	10,8	23,2	20,4	19,1	150,9	30,1
Строительство						
2017	4,0	16,6	5,2	19,0	45,3	5,6
2018	2,6	8,2	3,8	11,5	20,3	4,0



## ФИНАНСЫ

Продолжение

	Прибыль, убыток (-) до налогообложения в % к					
	всем активам	внеоборотным активам	оборотным активам	капиталу и резервам	долгосрочным обязатель-ствам	кратко-срочным обязатель-ствам
Торговля оптовая и розничная; ремонт автотранспортных средств, мотоциклов						
2017	6,6	80,4	7,2	28,4	66,1	9,9
2018	7,1	82,9	7,8	30,1	73,0	10,7
в том числе:						
торговля оптовая и розничная автотранспортными средствами и мотоциклами и их ремонт						
2017	6,0	51,2	6,7	47,2	18,5	10,8
2018	1,4	11,4	1,6	9,2	4,9	2,6
торговля оптовая, кроме оптовой торговли автотранспортными средствами и мотоциклами						
2017	4,3	49,0	4,7	26,8	40,5	5,9
2018	5,1	61,8	5,5	30,1	47,2	7,0
торговля розничная, кроме торговли автотранспортными средствами и мотоциклами						
2017	12,1	189,7	12,9	29,0	237,8	22,7
2018	12,8	144,4	14,1	31,4	292,7	23,4
Транспортировка и хранение						
2017	-6,3	-13,3	-11,8	-16,2	-34,2	-14,5
2018	-10,0	-18,4	-21,9	-48,0	-42,1	-18,0
Деятельность гостиниц и предприятий общественного питания						
2017	4,4	8,2	9,5	122,6	9,0	9,2
2018	-4,5	-8,0	-10,1	-99,6	-8,8	-8,3
Деятельность в области информации и связи						
2017	5,1	9,3	11,2	10,5	17,2	23,0
2018	5,2	9,8	10,9	11,4	18,7	19,1
Деятельность финансовая и страховая						
2017	-8,6	-363,5	-8,8	-41,6	-10,9	-20,7
2018	-49,3	-257,3	-61,0	-8,8	-147,9	-7,9



	Прибыль, убыток (-) до налогообложения в % к					
	всем активам	внеоборотным активам	оборотным активам	капиталу и резервам	долгосрочным обязательствам	краткосрочным обязательствам
Деятельность по операциям с недвижимым имуществом						
2017	7,3	11,2	20,6	14,1	37,3	24,8
2018	4,2	7,0	10,4	7,8	20,4	16,2
Деятельность профессиональная, научная и техническая						
2017	9,1	48,7	11,2	22,4	49,4	22,4
2018	8,5	37,3	11,1	24,6	35,2	20,8
Деятельность административная и сопутствующие дополнительные услуги						
2017	10,4	61,3	12,6	44,6	62,5	17,4
2018	9,1	36,5	12,0	30,3	53,7	17,0
Государственное управление и обеспечение военной безопасности; социальное обеспечение						
2017	-5,7	-7,9	-20,4	-7,0	-41070,0	-31,0
2018	-	-	-	-	-	-
Образование						
2017	0,0	0,0	-0,1	0,0	-0,2	-0,1
2018	-5,1	-7,7	-14,6	-12,5	-38,8	-10,9
Деятельность в области здравоохранения и социальных услуг						
2017	11,5	26,4	20,3	35,3	52,2	25,3
2018	1,4	3,6	2,2	3,4	5,2	4,0
Деятельность в области культуры, спорта, организации досуга и развлечений						
2017	-1,8	-3,9	-3,3	-2,4	-52,7	-7,3
2018	1,1	2,5	2,1	2,2	25,3	2,7
Предоставление прочих видов услуг						
2017	6,0	11,3	12,6	8,9	239,3	19,6
2018	2,1	3,1	6,9	2,6	53,8	14,6

**МЕТОДОЛОГИЧЕСКИЕ ПОЯСНЕНИЯ**

**Баланс** - документ бухгалтерского учета, который в обобщенном виде информирует о состоянии дел субъекта хозяйственной деятельности на определенную дату путем сопоставления средств, которые используются в процессе предпринимательской деятельности, с одной стороны, и источников финансирования - с другой.

**Оборотные активы** организаций - это авансируемая в денежной форме стоимость, принимающая в процессе кругооборота средств форму оборотных фондов и фондов обращения, необходимая для поддержания непрерывности кругооборота и возвращающаяся в исходную форму после его завершения. В **оборотные производственные фонды** входят как предметы труда (сырье, основные материалы, топливо, вспомогательные материалы, тара, запасные части), так и средства труда (малоценные и быстроизнашивающиеся предметы). Кроме того, в оборотные фонды включаются незавершенное производство, полуфабрикаты собственного изготовления и расходы будущих периодов. В **фонды обращения** входят готовая продукция и товары отгруженные, средства в расчетах. **Оборачиваемость оборотных активов** рассчитывается как соотношение средней стоимости оборотных активов и затрат на производство реализованной продукции, умноженное на число дней в периоде.

**Внеоборотные активы** организаций включают в себя нематериальные активы, результаты исследований и разработок, нематериальные и материальные поисковые активы, основные средства, доходные вложения в материальные ценности, финансовые вложения, отложенные налоговые активы и прочие внеоборотные активы.

**Сальдированный финансовый результат (прибыль минус убыток)** - конечный финансовый результат, выявленный на основании бухгалтерского учета всех хозяйственных операций организаций, представляет собой сумму сальдированного финансового результата (прибыль (+), убыток (-)) от продажи товаров, продукции (работ, услуг), основных средств, иного имущества организаций и прочих доходов, уменьшенных на сумму прочих расходов.

**Выручка от продажи товаров, продукции, работ, услуг** - поступления, связанные с выполнением работ и оказанием услуг, осуществлением хозяйственных операций, являющиеся доходами от обычных видов деятельности.

**Показатели рентабельности отражают**, насколько прибыльна деятельность предприятий (региона, вида деятельности) и являются обобщенной характеристикой эффективности хозяйственной деятельности. Они также являются важной характеристикой факторов формирования прибыли и дохода и используются как инструмент инвестиционной политики ценообразования.

**Рентабельность** организаций характеризует эффективность их деятельности. **Рентабельность проданных товаров, продукции (работ и услуг)** рассчитывается как соотношение между величиной сальдированного финансового результата (прибыль минус убыток) от проданных товаров, продукции





(работ, услуг) и себестоимостью проданных товаров, продукции (работ, услуг) с учетом коммерческих и управленческих расходов. В том случае, если сальдированный финансовый результат (прибыль минус убыток) от проданных товаров, продукции (работ, услуг) отрицательный - имеет место убыточность.

**Рентабельность активов** - соотношение сальдированного финансового результата (прибыль минус убыток) и стоимости активов организаций. В том случае, если сальдированный финансовый результат (прибыль минус убыток) отрицательный - имеет место убыточность.

**21. ИНВЕСТИЦИИ****21.1. Инвестиции в основной капитал**

Годы	Млн рублей (в фактически действовавших ценах)	В расчёте на одного жителя, рублей	В % к предыдущему году (в сопоставимых ценах)
2014	3384,6	8758	x
2015	6557,8	16088	141,5
2016	18547,0	43897	253,7
2017	49511,8	114422	268,8
2018	42794,0	97272	81,2

**21.2. Инвестиции в основной капитал по видам основных фондов**

	2014	2015	2016	2017	2018
	<b>Тысяч рублей</b>				
<b>Инвестиции в основной капитал – всего</b>	<b>3384616</b>	<b>6557814</b>	<b>18547008</b>	<b>49511810</b>	<b>42793964</b>
в том числе:					
в жилые здания и помещения	792701	1111228	238955	1284118	1712428
в здания (кроме жилых), сооружения, расходы на улучшение земель	1789258	780848	2113763	18964214	19346743
в машины, оборудование, включая хозяйственный инвентарь, транспортные средства и другие объекты	572833	4257712	13944767	22306077	18858597
в объекты интеллектуальной собственности	x	x	x	20608	170765
прочие	229824	408026	2249523	6936793	2705431
	<b>В % к итогу</b>				
<b>Инвестиции в основной капитал – всего</b>	<b>100</b>	<b>100</b>	<b>100</b>	<b>100</b>	<b>100</b>
в том числе:					
в жилые здания и помещения	23,4	17,0	1,3	2,6	4,0
в здания (кроме жилых), сооружения, расходы на улучшение земель	52,9	11,9	11,4	38,3	45,2
в машины, оборудование, включая хозяйственный инвентарь, транспортные средства и другие объекты	16,9	64,9	75,2	45,1	44,1
в объекты интеллектуальной собственности	x	x	x	0,0	0,4
прочие	6,8	6,2	12,1	14,0	6,3



## ИНВЕСТИЦИИ

### 21.3. Инвестиции в основной капитал по формам собственности

	2014	2015	2016	2017	2018
	<b>Тысяч рублей</b>				
<b>Инвестиции в основной капитал – всего</b>	<b>3384616</b>	<b>6557814</b>	<b>18547008</b>	<b>49511810</b>	<b>42793964</b>
в том числе по формам собственности:					
российская	2468337	5050179	15308385	48249340	41879016
из неё:					
государственная	1476845	3275166	12050794	23295727	16763916
муниципальная	-	13356	2955	30976	38904
частная	987086	1736146	3240681	24797973	12173385
потребительской кооперации	-	-	-	-	-
общественных и религиозных организаций (объединений)	-	6575	5764	5436	7660
смешанная российская	4406	18936	8191	119228	12895151
российских граждан, постоянно проживающих за границей	-	-	-	-	-
иностранная	884061	855414	2292863	770671	290028
совместная российская и иностранная	32218	652221	945760	491799	624920
	<b>В % к итогу</b>				
<b>Инвестиции в основной капитал – всего</b>	<b>100</b>	<b>100</b>	<b>100</b>	<b>100</b>	<b>100</b>
в том числе по формам собственности:					
российская	72,9	77,0	82,5	97,4	97,8
из неё:					
государственная	43,6	49,9	65,0	47,0	39,2
муниципальная	-	0,2	0,0	0,1	0,1
частная	29,2	26,5	17,5	50,1	28,4
потребительской кооперации	-	-	-	-	-
общественных и религиозных организаций (объединений)	-	0,1	0,0	0,0	0,0
смешанная российская	0,1	0,3	0,0	0,2	30,1
российских граждан, постоянно проживающих за границей	-	-	-	-	-
иностранная	26,1	13,0	12,4	1,6	0,7
совместная российская и иностранная	1,0	10,0	5,1	1,0	1,5



## ИНВЕСТИЦИИ

### 21.4. Инвестиции в основной капитал по источникам финансирования<sup>1)</sup>

	2014	2015	2016	2017	2018
<b>Тысяч рублей</b>					
<b>Инвестиции в основной капитал - всего</b>	<b>2642133</b>	<b>5597816</b>	<b>14851809</b>	<b>26036207</b>	<b>33222643</b>
в том числе по источникам финансирования:					
собственные средства	676075	2020833	2766851	2674958	3114836
привлечённые средства	1966058	3576983	12084958	23361249	30107807
из них:					
кредиты банков	63995	-	241287	53989	13029123
заемные средства других организаций	12007	36438	74708	242700	508195
инвестиции из-за рубежа	11776	-	-	-	-
бюджетные средства	1501101	2840985	11517911	22771851	15791935
в том числе:					
федерального бюджета	606593	1974376	9061535	18958130	12334614
бюджетов субъектов Российской Федерации	25155	864059	2456376	3813721	3446300
средства местных бюджетов	869353	2550	-	-	11021
средства внебюджетных фондов	10017	58031	45581	56381	243443
прочие средства <sup>2)</sup>	367162	641529	205471	236328	535111
<b>В % к итогу</b>					
<b>Инвестиции в основной капитал - всего</b>	<b>100</b>	<b>100</b>	<b>100</b>	<b>100</b>	<b>100</b>
в том числе по источникам финансирования:					
собственные средства	25,6	36,1	18,6	10,3	9,4
привлечённые средства	74,4	63,9	81,4	89,7	90,6
из них:					
кредиты банков	2,4	-	1,6	0,2	39,2
заемные средства других организаций	0,5	0,7	0,5	0,9	1,5
инвестиции из-за рубежа	0,4	-	-	-	-
бюджетные средства	56,8	50,8	77,6	87,5	47,5
в том числе:					
федерального бюджета	23,0	35,3	61,0	72,8	37,1
бюджетов субъектов Российской Федерации	1,0	15,5	16,5	14,6	10,4
средства местных бюджетов	32,9	0,0	-	-	0,0
средства внебюджетных фондов	0,4	1,0	0,3	0,2	0,7
прочие средства <sup>2)</sup>	13,9	11,4	1,4	0,9	1,6

<sup>1)</sup> Без субъектов малого предпринимательства и объёма инвестиций, не наблюдаемых прямыми статистическими методами.

<sup>2)</sup> Средства организаций и населения, привлеченные для долевого строительства, входят в состав прочих источников финансирования.



## ИНВЕСТИЦИИ

### 21.5. Инвестиции в основной капитал по видам экономической деятельности<sup>1)</sup> в 2014-2016 годах.

в фактически действовавших ценах; тысяч рублей

	2014	2015	2016
<b>Инвестиции в основной капитал - всего</b>	<b>2642133</b>	<b>5597816</b>	<b>14851809</b>
в том числе по видам экономической деятельности:			
Сельское хозяйство, охота и лесное хозяйство	14163	156265	534057
Рыболовство, рыбоводство	... <sup>2)</sup>	... <sup>2)</sup>	... <sup>2)</sup>
Добыча полезных ископаемых	... <sup>2)</sup>	... <sup>2)</sup>	... <sup>2)</sup>
Обрабатывающие производства	113558	116758	396331
Производство и распределение электроэнергии, газа и воды	365449	298505	799859
Строительство	428782	1095079	422456
Оптовая и розничная торговля; ремонт автотранспортных средств, мотоциклов, бытовых изделий и предметов личного пользования	164471	94202	106571
Гостиницы и рестораны	12406	26691	22717
Транспорт и связь	70932	579246	845110
Финансовая деятельность	64096	50426	36714
Операции с недвижимым имуществом, аренда и предоставление услуг	27733	248847	481930
Государственное управление и обеспечение военной безопасности; социальное страхование	1234700	1532291	8919859
Образование	21463	274321	904217
Здравоохранение и предоставление социальных услуг	112631	1033650	1175950
Предоставление прочих коммунальных, социальных и персональных услуг	5194	82593	190321

<sup>1)</sup> Без субъектов малого предпринимательства и объема инвестиций, не наблюдаемых прямыми статистическими методами.

<sup>2)</sup> Данные не публикуются в целях обеспечения конфиденциальности первичных статистических данных, полученных от организаций, в соответствии со статьей 9 Федерального закона от 29.11.07 № 282-ФЗ «Об официальном статистическом учете и системе государственной статистики в Российской Федерации» в редакции Федерального закона от 02.07.2013 № 171-ФЗ «О внесении изменений в Федеральный закон «Об официальном статистическом учете и системе государственной статистики в Российской Федерации и отдельные законодательные акты Российской Федерации».



## ИНВЕСТИЦИИ

### 21.6. Структура инвестиций в основной капитал по видам экономической деятельности<sup>1)</sup> в 2014-2016 годах.

в процентах к итогу

	2014	2015	2016
<b>Инвестиции в основной капитал - всего</b>	<b>100</b>	<b>100</b>	<b>100</b>
в том числе по видам экономической деятельности:			
Сельское хозяйство, охота и лесное хозяйство	0,6	2,8	3,6
Рыболовство, рыбоводство	... <sup>2)</sup>	... <sup>2)</sup>	... <sup>2)</sup>
Добыча полезных ископаемых	... <sup>2)</sup>	... <sup>2)</sup>	... <sup>2)</sup>
Обрабатывающие производства	4,3	2,1	2,7
Производство и распределение электроэнергии, газа и воды	13,8	5,3	5,4
Строительство	16,3	19,6	2,8
Оптовая и розничная торговля; ремонт автотранспортных средств, мотоциклов, бытовых изделий и предметов личного пользования	6,2	1,7	0,7
Гостиницы и рестораны	0,5	0,5	0,2
Транспорт и связь	2,7	10,3	5,7
Финансовая деятельность	2,5	1,0	0,2
Операции с недвижимым имуществом, аренда и предоставление услуг	1,1	4,4	3,2
Государственное управление и обеспечение военной безопасности; социальное страхование	46,7	27,4	60,1
Образование	0,8	4,9	6,1
Здравоохранение и предоставление социальных услуг	4,3	18,5	8,0
Предоставление прочих коммунальных, социальных и персональных услуг	0,2	1,5	1,3

<sup>1)</sup> Без субъектов малого предпринимательства и объёма инвестиций, не наблюдаемых прямыми статистическими методами.

<sup>2)</sup> Данные не публикуются в целях обеспечения конфиденциальности первичных статистических данных, полученных от организаций, в соответствии со статьей 9 Федерального закона от 29.11.07 № 282-ФЗ «Об официальном статистическом учете и системе государственной статистики в Российской Федерации» в редакции Федерального закона от 02.07.2013 № 171-ФЗ «О внесении изменений в Федеральный закон «Об официальном статистическом учете и системе государственной статистики в Российской Федерации и отдельные законодательные акты Российской Федерации».



## ИНВЕСТИЦИИ

### 21.7. Инвестиции в основной капитал по видам экономической деятельности<sup>1)</sup> в 2017-2018 годах

в фактически действовавших ценах; тысяч рублей

	Освоено (использовано)			
	2017		2018	
	тыс. рублей	в % к итогу	тыс. рублей	в % к итогу
<b>Инвестиции в основной капитал - всего</b>	<b>26036207</b>	<b>100</b>	<b>33222643</b>	<b>100</b>
в том числе по видам экономической деятельности:				
Сельское, лесное хозяйство, охота, рыболовство и рыбоводство	463689	1,8	579407	1,7
Добыча полезных ископаемых	... <sup>2)</sup>	... <sup>2)</sup>	... <sup>2)</sup>	... <sup>2)</sup>
Обрабатывающие производства	337282	1,3	476206	1,4
Обеспечение электрической энергией, газом и паром; кондиционирование воздуха	465272	1,8	1004403	3,0
Водоснабжение; водоотведение, организация сбора и утилизации отходов, деятельность по ликвидации загрязнений	72797	0,3	93951	0,3
Строительство	443425	1,7	892721	2,7
Торговля оптовая и розничная; ремонт автотранспортных средств и мотоциклов	57600	0,2	13050049	39,3
Транспортировка и хранение	287312	1,1	480218	1,4
Деятельность гостиниц и предприятий общественного питания	456752	1,8	453361	1,4
Деятельность в области информации и связи	569048	2,2	293125	0,9
Деятельность финансовая и страховая	35683	0,1	23016	0,1
Деятельность по операциям с недвижимым имуществом	596176	2,3	543794	1,6
Деятельность профессиональная, научная и техническая	51918	0,2	118078	0,4
Деятельность административная и сопутствующие дополнительные услуги	83643	0,3	118285	0,4
Государственное управление и обеспечение военной безопасности; социальное обеспечение	18740053	72,0	10641959	32,0
Образование	1854270	7,1	1793050	5,4
Деятельность в области здравоохранения и социальных услуг	958800	3,7	829461	2,5
Деятельность в области культуры, спорта, организации досуга и развлечений	547307	2,1	1809836	5,4
Предоставление прочих видов услуг	13471	0,0	14175	0,0

<sup>1)</sup> Без субъектов малого предпринимательства и объема инвестиций, не наблюдаемых прямыми статистическими методами.

<sup>2)</sup> Данные не публикуются в целях обеспечения конфиденциальности первичных статистических данных, полученных от организаций, в соответствии со статьей 9 Федерального закона от 29.11.07 № 282-ФЗ «Об официальном статистическом учете и системе государственной статистики в Российской Федерации» в редакции Федерального закона от 02.07.2013 № 171-ФЗ «О внесении изменений в Федеральный закон «Об официальном статистическом учете и системе государственной статистики в Российской Федерации и отдельные законодательные акты Российской Федерации».



### МЕТОДОЛОГИЧЕСКИЕ ПОЯСНЕНИЯ

**Инвестиции в основной капитал** - совокупность затрат, направленных на строительство, реконструкцию (включая расширение и модернизацию) объектов, которые приводят к увеличению их первоначальной стоимости, приобретение машин, оборудования, транспортных средств, производственного и хозяйственного инвентаря, на формирование рабочего, продуктивного и племенного стада, насаждение и выращивание многолетних культур. Инвестиции в основной капитал учитываются без налога на добавленную стоимость.

По показателю инвестиции в основной капитал за 2014-2017 гг. данные опубликованы на основе утверждённых итогов, данные за 2018 г. - на основе уточнённых итогов.

Индекс физического объёма инвестиций в основной капитал рассчитан в сопоставимых ценах. В качестве сопоставимых цен приняты среднегодовые цены предыдущего года.

Для расчета инвестиций в основной капитал на одного жителя используется среднегодовая численность постоянного населения. В 2014 г. в качестве среднегодовой численности постоянного населения принята численность населения на 1 июля 2014 г.

Распределение инвестиций в основной капитал по видам экономической деятельности за 2014-2016 гг. осуществляется в соответствии с классификатором ОКВЭД-2007, за 2017, 2018 гг. – ОКВЭД2 исходя из назначения основных средств, т.е. той сферы деятельности, в которой они будут функционировать.





## 22. ЦЕНЫ И ТАРИФЫ

### 22.1. Индексы потребительских цен и цен производителей

	2015	2016	2017	2018
Декабрь к декабрю предыдущего года				
Индекс потребительских цен	121,0	106,5	103,8	105,1
Индекс цен производителей промышленных товаров <sup>1), 2)</sup>	117,3	111,1	100,6	120,7
Сводный индекс цен на продукцию (затраты, услуги) инвестиционного назначения	119,4	109,3	100,3	111,6
Индекс цен производителей сельскохозяйственной продукции	187,7	87,3	103,2	89,4
Индекс тарифов на грузовые перевозки	...	81,5	101,7	73,5
К предыдущему году				
Индекс потребительских цен	124,3	109,8	105,5	102,8
Индекс цен производителей промышленных товаров <sup>1), 2)</sup>	128,9	110,8	104,4	114,0
Сводный индекс цен на продукцию (затраты, услуги) инвестиционного назначения	150,0	114,8	98,5	106,2
Индекс цен производителей сельскохозяйственной продукции	151,8	156,8	87,0	100,6
Индекс тарифов на грузовые перевозки	...	73,1	96,1	85,6

<sup>1)</sup> На товары, предназначенные для реализации на внутреннем рынке.

<sup>2)</sup> По видам экономической деятельности в соответствии с ОКВЭД2.

### 22.2. Индексы потребительских цен (тарифов) на товары и услуги

	декабрь к декабрю предыдущего года; в процентах				
	2014	2015	2016	2017	2018
<b>Все товары и услуги</b>	<b>136,1</b>	<b>121,0</b>	<b>106,5</b>	<b>103,8</b>	<b>105,1</b>
в том числе:					
продовольственные товары	144,6	118,2	102,9	99,7	105,7
непродовольственные товары	130,6	116,8	103,8	100,6	104,0
услуги	118,5	133,1	121,1	119,2	105,2



## ЦЕНЫ И ТАРИФЫ

### 22.3. Индексы потребительских цен на отдельные группы продовольственных товаров

декабрь к декабрю предыдущего года; в процентах

	2014	2015	2016	2017	2018
<b>Продовольственные товары</b>	<b>144,6</b>	<b>118,2</b>	<b>102,9</b>	<b>99,7</b>	<b>105,7</b>
Мясо и птица	156,9	116,3	96,2	94,6	112,8
Колбасные изделия и продукты из мяса и птицы	146,7	117,9	108,1	98,2	102,4
Консервы мясные	106,2	107,8	104,1	105,1	108,0
Рыболовальные продукты	153,9	107,4	104,6	93,0	107,2
Масло сливочное	113,9	114,3	122,7	104,9	109,4
Масло подсолнечное	127,7	136,3	99,5	99,7	103,9
Молоко и молочная продукция	125,3	120,0	104,8	107,5	103,2
Сыр	138,4	120,2	109,3	103,3	102,1
Яйца	169,4	104,5	110,5	80,5	143,0
Сахар	126,9	136,2	98,4	79,6	113,4
Кондитерские изделия	131,4	117,9	108,4	98,9	102,8
Хлеб и хлебобулочные изделия	129,9	117,4	104,9	100,7	109,6
Крупа и бобовые	185,7	116,8	107,3	87,7	92,7
Макаронные изделия	116,3	119,7	108,7	90,7	103,3
Фруктоовощная продукция, включая картофель	159,9	118,3	94,9	100,4	108,5
Алкогольные напитки	134,6	128,4	106,6	103,5	99,8

### 22.4. Индексы потребительских цен на отдельные группы непродовольственных товаров

декабрь к декабрю предыдущего года; в процентах

	2014	2015	2016	2017	2018
<b>Непродовольственные товары</b>	<b>130,6</b>	<b>116,8</b>	<b>103,8</b>	<b>100,6</b>	<b>104,0</b>
Ткани	124,3	111,1	104,4	105,9	98,8
Одежда и белье	107,5	119,0	103,4	98,9	102,4
Верхний трикотаж, прочие изделия верхнего трикотажа	107,7	120,0	104,9	100,9	101,2
Бельевой трикотаж	104,6	117,1	106,3	104,8	100,7
Чулочно-носочные изделия	128,9	127,3	112,8	98,2	105,5
Обувь кожаная, текстильная и комбинированная	116,8	114,7	107,0	98,9	102,6
Моющие и чистящие средства	128,1	124,8	102,3	95,4	108,8
Парфюмерно-косметические товары	128,3	131,1	99,5	100,5	102,2
Галантерея	102,8	111,2	107,2	101,7	102,8
Табачные изделия	130,8	130,2	106,8	107,4	115,6
Электротовары и другие бытовые приборы	132,5	141,6	99,6	96,5	99,8
Телерадиотовары	118,6	100,6	104,9	100,4	94,3
Строительные материалы	115,6	122,8	105,8	105,2	102,1
Мебель	141,3	120,6	102,5	98,2	102,6
Часы	136,4	108,6	97,9	100,8	100,0
Ювелирные изделия	129,4	129,3	97,1	100,3	100,0
Топливо моторное	127,5	102,7	102,4	104,5	113,6
Медицинские товары	133,0	114,7	102,7	98,7	100,0



**22.5. Индексы потребительских цен на отдельные группы услуг**

декабрь к декабрю предыдущего года; в процентах

	2014	2015	2016	2017	2018
<b>Услуги</b>	<b>118,5</b>	<b>133,1</b>	<b>121,1</b>	<b>119,2</b>	<b>105,2</b>
Бытовые услуги	119,8	146,2	122,8	114,8	108,5
Услуги пассажирского транспорта	119,8	131,6	120,2	127,1	107,4
Услуги связи	104,0	104,8	100,9	101,4	100,5
Жилищно-коммунальные услуги	119,0	133,5	131,5	127,2	100,9
жилищные услуги	115,9	152,0	143,9	117,7	95,6
коммунальные услуги	119,8	126,3	126,6	143,6	105,8
Услуги дошкольного воспитания	141,7	330,9	135,2	86,9	104,6
Услуги образования	111,8	118,6	100,6	112,8	110,7
Услуги организаций культуры	138,6	113,6	103,5	115,2	111,0
Экскурсионные услуги	144,4	175,0	136,3	111,5	101,2
Санаторно-оздоровительные услуги	112,2	122,2	118,2	103,8	100,0
Медицинские услуги	145,6	125,6	116,7	109,7	109,3
Услуги правового характера	92,5	145,7	100,9	102,6	100,9
Услуги физической культуры и спорта	125,1	113,7	121,8	103,7	119,9
Посреднические и прочие услуги	139,3	146,6	125,0	100,0	111,1

**22.6. Индексы потребительских цен на отдельные виды жилищно-коммунальных услуг**

декабрь к декабрю предыдущего года; в процентах

	2014	2015	2016	2017	2018
<b>Жилищно-коммунальные услуги</b>	<b>119,0</b>	<b>133,5</b>	<b>131,5</b>	<b>127,2</b>	<b>100,9</b>
Содержание и ремонт жилья в государственном и муниципальном жилищных фондах	118,5	147,6	147,4	160,7	85,3
Содержание, ремонт жилья для граждан – собственников жилья в результате приватизации, граждан - собственников жилых помещений по иным основаниям <sup>1)</sup>	118,5	147,6	233,1	160,7	85,3
Услуги по организации и выполнению работ по эксплуатации домов ЖК, ЖСК, ТСЖ	118,5	147,6	147,4	160,7	85,3
Аренда однокомнатной квартиры у частных лиц	114,3	166,1	107,7	97,1	105,9
Аренда двухкомнатной квартиры у частных лиц	111,3	148,8	101,0	107,3	108,2
Проживание в гостинице	123,8	154,7	103,3	92,5	107,7
Отопление	124,7	123,2	126,5	126,5	109,2
Горячее водоснабжение	124,6	148,1	152,1	110,0	100,0
Холодное водоснабжение и водоотведение	124,7	148,2	152,1	126,4	102,3
Газ сетевой	107,4	122,9	105,6	153,7	105,0
Услуги по снабжению электроэнергией	126,7	127,3	124,4	166,6	105,8

<sup>1)</sup> До 2017 г. включая взнос на капитальный ремонт.

**22.7. Средние потребительские цены (тарифы) на продовольственные товары**

	на конец года, рублей за кг			
	2015	2016	2017	2018
Говядина (кроме бескостного мяса)	284,45	293,60	292,76	341,36
Свинина (кроме бескостного мяса)	284,58	259,13	255,65	289,35
Куры охлажденные и мороженые	136,95	139,23	118,85	146,41
Окорочка куриные	126,24	134,27	135,14	139,56
Колбаса вареная	248,48	316,99	330,63	360,45
Консервы мясные, за 350 г	110,24	115,12	119,94	127,90
Рыба живая и охлажденная	232,74	232,96	218,49	239,70
Рыба мороженая неразделанная	197,98	232,19	197,35	213,15
Консервы рыбные натуральные и с добавлением масла, за 350 г	99,28	118,00	123,92	125,68
Масло сливочное	430,77	500,71	506,41	566,87
Масло подсолнечное	92,18	91,81	96,27	99,88
Молоко питьевое цельное пастеризованное 2,5-3,2% жирности, за литр	54,23	54,46	62,68	64,38
Сыры сычужные твердые и мягкие	432,18	524,51	560,43	571,37
Яйца куриные, за 10 шт.	61,45	63,44	50,63	72,39
Сахар-песок	62,58	62,30	48,27	52,94
Чай черный байховый	653,10	753,71	762,66	749,57
Соль поваренная пищевая	18,51	30,78	21,93	19,92
Мука пшеничная	22,82	26,43	28,35	36,40
Хлеб из ржаной муки и из смеси муки ржаной и пшеничной	34,05	51,19	42,90	49,05
Хлеб и булочные изделия из пшеничной муки высшего сорта	41,88	41,09	42,19	50,88
Хлеб и булочные изделия из пшеничной муки 1 и 2 сортов	38,71	35,88	35,47	38,68
Рис шлифованный	70,89	74,95	90,52	77,68
Макаронные изделия из пшеничной муки высшего сорта	63,42	100,77	79,06	81,26
Картофель	27,54	27,51	26,10	33,24
Капуста белокочанная свежая	28,44	20,72	19,12	36,51
Лук репчатый	27,69	22,08	22,33	35,00
Свёкла столовая	26,84	23,19	20,26	26,04
Морковь	28,91	22,69	22,63	32,52
Яблоки	75,23	73,90	71,60	72,06
Апельсины	99,99	98,23	96,52	103,71
Водка крепостью 40% об.спирта и выше, за литр	630,88	726,79	765,78	700,46
Коньяк ординарный отечественный, за литр	747,75	1104,04	1101,91	1196,86
Вино игристое отечественное, за литр	441,35	465,56	481,57	463,24
Пиво отечественное, за литр	82,92	85,62	102,86	107,31



## ЦЕНЫ И ТАРИФЫ

### 22.8. Средние потребительские цены (тарифы) на непродовольственные товары

на конец года, рублей за штуку

	2015	2016	2017	2018
Ткань костюмная шерстяная и полушерстяная, за метр	753,29	758,01	808,98	780,58
Ткань платьевая из искусственного или синтетического шелка, за метр	258,63	249,64	247,44	247,53
Куртка мужская с верхом из плащевых тканей утепленная	3936,80	5564,47	5723,59	5388,13
Костюм-двойка мужской из шерстяных, полушерстяных или смесовых тканей	7169,37	9753,3	10654,28	9833,57
Брюки мужские из полушерстяных или смесовых тканей	2296,40	2551,63	2579,87	2618,15
Сорочка верхняя мужская из хлопчатобумажных или смесовых тканей	1134,92	1584,13	1600,16	1999,28
Пальто женское демисезонное из шерстяных или полушерстяных тканей	4875,74	10126,31	10289,72	10169,52
Платье (платье-костюм) женское из полушерстяных или смесовых тканей	1806,30	4082,80	3286,68	3398,49
Юбка женская из полушерстяных или смесовых тканей	1509,35	2729,56	2631,82	2210,83
Блузка женская	1508,96	1994,26	2048,23	2085,42
Халат женский	803,41	1082,93	1054,77	1147,17
Куртка для детей школьного возраста с верхом из плащевых тканей утепленная	2233,46	3669,20	3679,11	3234,23
Брюки для детей школьного возраста из полушерстяных тканей	858,77	1120,22	1162,64	1117,44
Сорочка верхняя для мальчиков школьного возраста	520,95	619,83	646,95	695,35
Платье (платье-костюм, сарафан) для девочек школьного возраста из полушерстяных, смесовых тканей	1122,02	1264,77	1334,83	1206,13
Блузка для девочек школьного возраста	992,23	1090,19	1016,16	886,53
Комплект постельного белья полутораспальный из хлопчатобумажной ткани, за комплект	682,50	907,09	917,51	1395,10
Джемпер мужской	1614,45	1916,92	1868,35	2015,25
Джемпер женский	1304,38	2383,54	2204,45	2109,92
Джемпер для детей школьного возраста	984,83	1282,40	1190,86	1125,86
Носки мужские, за пару	83,60	78,60	60,37	94,59
Носки, гольфы детские, за пару	70,14	67,26	71,25	79,62
Колготки женские эластичные плотностью 15-20 DEN, за пару	182,49	192,75	206,33	-
Полуботинки, туфли мужские с верхом из натуральной кожи, за пару	2433,85	3692,99	3548,52	3313,16
Сапоги женские зимние с верхом из натуральной кожи, за пару	3140,10	6667,48	6130,23	6307,24
Туфли женские модельные с верхом из натуральной кожи, за пару	1785,93	3657,97	3515,77	3320,98



## ЦЕНЫ И ТАРИФЫ

Продолжение

	2015	2016	2017	2018
Сапоги, ботинки для детей школьного возраста зимние с верхом из натуральной кожи, за пару	2252,54	3549,17	3542,11	3028,83
Мыло туалетное, за 100 г	36,59	41,67	37,04	38,10
Шампунь, за 250 мл	140,11	135,26	121,98	148,36
Сигареты с фильтром отечественные, за пачку	54,70	59,53	65,96	76,28
Спички, за коробок	1,48	1,53	1,42	1,49
Набор корпусной мебели, за комплект	17591,74	19560,06	20591,55	20648,99
Набор мягкой мебели, за комплект	15422,18	15225,55	24718,22	39823,00
Ковер, ковровое покрытие (палас) синтетический, за м <sup>2</sup>	514,36	474,81	419,58	469,26
Холодильник двухкамерный, ёмкость 250-360 л	27946,22	27682,44	31556,69	31635,61
Машина стиральная автоматическая	21802,19	21226,96	21400,13	19777,6
Электропылесос напольный	5745,67	5920,76	5762,93	5425,28
Электрочайник	1928,80	2248,97	2276,89	2190,33
Электроутюг с терморегулятором, пароувлажнителем	2593,70	2648,98	2227,14	2184,81
Светильник потолочный	1903,56	1939,90	1718,29	1725,56
Велосипед дорожный для взрослых	13914,83	16917,77	17141,89	18343,42
Телевизор цветного изображения	21845,28	18990,22	20977,29	19714,41
Компьютер планшетный	9970,99	10002,48	7837,08	7526,14
Смартфон	4359,23	4359,23	6566,34	6655,47
Цемент тарированный, за 50 кг	283,80	283,42	318,26	332,68
Кирпич красный, за 1000 шт.	13376,88	15878,23	17846,28	17782,99
Легковой автомобиль отечественный новый	519343,7	558174,5	516421,6	653279,6
	3	0	2	3
Дизельное топливо, за литр	36,66	37,62	41,31	48,84
Бензин автомобильный марки АИ-92, за литр	37,69	38,45	40,40	45,94
Бензин автомобильный марки АИ-95, за литр	39,52	40,83	42,60	48,32

### 22.9. Средние потребительские цены (тарифы) на услуги

на конец года, рублей за одну услугу

	2015	2016	2017	2018
Постановка набоек, за пару	277,70	277,70	285,00	296,20
Ремонт телевизоров цветного изображения	572,20	595,57	1481,75	1400,94
Химчистка мужского костюма	772,83	772,83	876,36	912,66
Стирка и глажение белья прямого, за кг	54,74	54,74	59,91	80,90
Стрижка модельная в женском зале	235,22	502,34	581,60	585,52
Стрижка модельная в мужском зале	223,88	279,52	324,53	366,53
Изготовление гроба	2294,06	2797,95	3083,68	3147,50
Проезд в городском муниципальном автобусе	12,00	12,00	12,00	-
Проезд в троллейбусе	7,00	10,00	12,00	18,00
Пересылка простого письма внутри России, массой до 20 г	9,00	10,00	14,00	22,00



Продолжение

	2015	2016	2017	2018
Абонентская плата за неограниченный объем местных телефонных соединений, за месяц	170,00	185,00	185,00	185,00
Предоставление местного соединения (разговора) по сотовой связи, за минуту	10,00	10,00	1,85	1,85
Абонентская плата за доступ к сети Интернет, за месяц	275,01	314,03	324,71	362,37
Абонентская плата за мобильный Интернет, за месяц	650,00	700,00	428,14	393,60
Плата за жилье в домах государственного и муниципального жилищных фондов, за м <sup>2</sup> общей площади	7,19	10,6	17,03	14,52
Содержание, ремонт жилья для граждан - собственников жилья в результате приватизации, граждан – собственников жилых помещений по иным основаниям, за м <sup>2</sup> общей площади	7,19	16,76	17,03	14,52
Услуги по организации и выполнению работ по эксплуатации домов ЖК, ЖСК, ТСЖ, за м <sup>2</sup> общей площади	7,19	10,60	17,03	14,52
Аренда однокомнатной квартиры у частных лиц, за месяц	17042,43	19972,08	19399,97	20544,08
Аренда двухкомнатной квартиры у частных лиц, за месяц	17222,56	19407,66	20820,26	22534,87
Водоснабжение холодное, за м <sup>3</sup>	18,89	28,73	33,88	34,69
Водоотведение, за м <sup>3</sup>	11,04	16,80	24,70	25,25
Отопление, за Гкал	1202,44	1521,08	1924,17	2102,06
Водоснабжение горячее, за м <sup>3</sup>	77,65	118,11	129,92	129,92
Газ сетевой, за месяц с человека	30,20	31,89	58,44	61,34
Газ сетевой, за м <sup>3</sup>	3,08	3,25	3,68	3,86
Электроэнергия в квартирах без электроплит за минимальный объем потребления, за в расчете за 100 кВт.ч	140,00	175,00	294,00	311,00
Посещение детского ясли-сада, за день	91,97	124,31	104,21	110,77
Кинотеатры, за билет	153,28	148,78	178,26	200,00
Санаторий, за день	1767,90	2353,58	2517,15	2467,34
Дом отдыха, пансионат, за день	1039,51	1740,82	1645,52	1786,59
Первичный консультативный прием у врача специалиста	978,28	1050,51	1123,95	1144,41
Общий анализ крови	301,38	381,26	359,23	390,91
Удостоверение завещания в нотариальной конторе	2100,00	2100,00	2300,00	2300,00
Занятия в группах общей физической подготовки, за месяц	948,95	1202,44	1318,96	1557,05





## ЦЕНЫ И ТАРИФЫ

### 22.10. Стоимость наборов потребительских товаров и услуг

на конец декабря

	2016			2017			2018		
	Стоимость		Измене- ние стои- мости набора, в про- центах к декабрю 2015 г.	Стоимость		Измене- ние стои- мости набора, в про- центах к декабрю 2016 г.	Стоимость		Измене- ние стои- мости набора, в про- центах к декабрю 2017 г.
	рублей в расчёте на месяц	в процен- тах к средне- россий- ской сто- имости		рублей в расчёте на месяц	в про- центах к средне- россий- ской сто- имости		рублей в расчёте на месяц	в процен- тах к средне- россий- ской сто- имости	
Минималь- ный набор продуктов питания	3986	107,7	109,0	3862	103,0	99,7	4325	108,4	112,2
Фиксирован- ный набор потребитель- ских товаров и услуг	13092	92,1	116,3	13961	94,4	106,5	14637	94,6	106,3

### 22.11. Индексы цен на рынке жилья

на конец года; в процентах к концу предыдущего года

	Первичный рынок			Вторичный рынок		
	2016	2017	2018	2016	2017	2018
<b>Все квартиры</b>	<b>101,7</b>	<b>97,6</b>	<b>109,6</b>	<b>99,4</b>	<b>99,1</b>	<b>104,2</b>
из них квартиры: низкого качества	-	-	-	99,2	100,0	100,0
среднего качества ( типовые)	100,0	100,0	103,0	100,0	97,7	104,6
улучшенного качества	103,6	97,1	115,9	98,5	100,0	105,3

### 22.12. Средняя цена одного квадратного метра общей площади квартир на рынке жилья

на конец года, рублей

	Первичный рынок				Вторичный рынок			
	2015	2016	2017	2018	2015	2016	2017	2018
<b>Все квартиры</b>	<b>58050</b>	<b>59046</b>	<b>62414</b>	<b>65865</b>	<b>75729</b>	<b>75296</b>	<b>65419</b>	<b>66663</b>
из них квартиры: низкого качества	-	-	-	-	-	58887	61824	57794
среднего качества ( типовые)	58018	58018	-	59628	71864	71864	67169	64341
улучшенного качества	-	60184	63073	72284	-	72117	64775	73868





**22.13. Индексы цен производителей промышленных товаров по видам экономической деятельности<sup>1), 2)</sup>**

декабрь к декабрю предыдущего года; в процентах

	2015	2016	2017	2018
<b>Производство промышленных товаров</b>	<b>117,3</b>	<b>111,0</b>	<b>100,6</b>	<b>120,7</b>
Добыча полезных ископаемых	136,1	120,5	117,3	119,3
добыча прочих полезных ископаемых	136,1	120,5	117,3	119,3
Обрабатывающие производства	117,0	111,1	100,1	110,1
производство пищевых продуктов	127,4	105,4	93,7	112,5
производство напитков	107,5	117,3	106,0	107,5
производство прочей неметаллической минеральной продукции	-	112,5	100,0	-
производство мебели	120,1	100,0	97,4	100,0
Обеспечение электрической энергией, газом и паром, кондиционирование воздуха	101,9	100,0	87,9	130,6
производство, передача и распределение электроэнергии	100,0	100,0	77,9	128,9
производство, передача и распределение пара и горячей воды; кондиционирование воздуха	107,9	100,0	119,4	138,9

<sup>1)</sup> По видам экономической деятельности в соответствии с ОКВЭД2.

<sup>2)</sup> На товары, предназначенные для реализации на внутреннем рынке.

**22.14. Индексы цен производителей сельскохозяйственной продукции**

декабрь к декабрю предыдущего года; в процентах

	2015	2016	2017	2018
<b>Сельское хозяйство</b>	<b>187,7</b>	<b>87,3</b>	<b>103,2</b>	<b>89,4</b>
Растениеводство	209,4	87,5	103,0	89,0
Зерновые и зернобобовые культуры	112,5	112,5	100,9	100,0
пшеница	116,7	114,3	100,0	100,0
ячмень	108,3	107,7	100,0	100,0
Виноград	235,4	80,9	104,4	88,1
Косточковые плоды	105,3	143,1	97,0	94,4
Семечковые плоды	107,0	101,3	93,2	110,5
Животноводство	93,3	83,6	118,3	111,3
Скот крупный рогатый (в живом весе)	98,7	69,2	66,7	219,0
Свиньи (в живом весе)	87,8	53,3	187,6	100,0
Молоко сырое крупного рогатого скота	154,8	117,1	127,8	101,5



## ЦЕНЫ И ТАРИФЫ

### 22.15. Средние цены производителей сельскохозяйственной продукции

	в среднем за год; рублей за тонну			
	2015	2016	2017	2018
Зерновые и зернобобовые культуры	6833,33	7737,94	6398,01	7525,04
пшеница	6998,07	7712,33	-	8000,00
ячмень	6498,04	7769,89	-	8085,63
Виноград	47880,16	32692,63	36656,85	24525,61
Косточковые плоды	65200,81	94584,23	-	55202,55
Семечковые плоды	15252,91	23729,30	19517,57	19399,72
Скот и птица (в живом весе)	105338,28	94910,05	93624,06	123752,01
скот крупный рогатый (в живом весе)	109155,45	102972,21	-	130754,98
свиньи (в живом весе)	75215,21	90910,35	-	111324,02
Молоко сырое крупного рогатого скота	29161,46	33992,81	-	44310,60

### 22.16. Индексы цен строительной продукции

	декабрь к декабрю предыдущего года; в процентах			
	2015	2016	2017	2018
<b>Сводный индекс цен строительной продукции</b>	<b>119,4</b>	<b>109,3</b>	<b>100,3</b>	<b>111,6</b>
из него:				
индекс цен производителей в строительстве (строительно-монтажные работы)	120,8	112,3	98,2	122,5
индекс цен на машины и оборудование, используемые в строительстве	110,1	97,8	101,1	108,9



## МЕТОДОЛОГИЧЕСКИЕ ПОЯСНЕНИЯ

**В систему индексов цен** входят:

на потребительском рынке:

индекс потребительских цен (тарифов) на товары и услуги;

индекс цен на первичном и вторичном рынках жилья;

в сфере производства:

индекс цен производителей промышленных товаров;

индекс цен производителей сельскохозяйственной продукции;

индекс цен на продукцию (затраты, услуги) инвестиционного назначения;

индекс тарифов на грузовые перевозки;

**Табл. 22.2-22.9. Индекс потребительских цен и тарифов на товары и услуги (ИПЦ)** измеряет отношение стоимости фиксированного перечня товаров и услуг в ценах текущего периода к его стоимости в ценах базисного периода и характеризует изменение во времени общего уровня цен на товары и услуги, приобретаемые населением для непроизводственного потребления. ИПЦ является важнейшим показателем, характеризующим уровень инфляции, и используется для целей государственной политики, анализа и прогноза ценовых процессов в экономике, пересмотра минимальных социальных гарантий, решения правовых споров, а также при пересчете ряда показателей системы национальных счетов из текущих цен в постоянные цены.

Расчет ИПЦ производится путем объединения двух информационных потоков:

данных об изменении цен, полученных методом регистрации цен и тарифов на потребительском рынке;

данных о структуре фактических потребительских расходов населения за два предыдущих года.

Наблюдение за изменением цен (тарифов) проводится на территории всех субъектов Российской Федерации. Ценовая информация собирается в столицах республик, центрах краев, областей, автономной области, автономных округов, городах федерального значения и выборочно - в районных центрах, отобранных с учетом их представительности в отражении социально-экономического и географического положения регионов и степени насыщенности потребительского рынка товарами и услугами.

Регистрация цен и тарифов на товары и услуги осуществляется в организациях торговли, сфере услуг и общественного питания, на розничных рынках и ярмарках, реализующих их на регулярной основе в стационарных торговых объектах и в нестационарных (палатки, киоски и т.д.).

Потребительский набор, на основании которого рассчитывается ИПЦ, представляет собой единую для всех субъектов Российской Федерации выборку групп товаров и услуг, наиболее часто потребляемых населением.

В набор товаров и услуг, разработанный для наблюдения за ценами, включены товары и услуги массового потребительского спроса. Отбор пози-



ций произведен с учетом их значимости для потребления населением, представительности с точки зрения отражения динамики цен на однородные товары, устойчивого наличия их в продаже.

Исходной информацией для расчета ИПЦ являются данные регистрации цен на товары и услуги с конкретными потребительскими свойствами. На их основе определяются средние сопоставимые цены отчетного и предыдущего периодов. Сопоставимой считается цена, зарегистрированная в одной и той же организации торговли (сферы услуг) на один и тот же или аналогичный по качеству товар (услугу).

На базе индивидуальных индексов цен по городам, участвующим в наблюдении, определяются агрегатные индексы цен на отдельные товары и услуги в целом по субъекту Российской Федерации, федеральному округу, Российской Федерации.

Исходя из агрегатных индексов цен на товары и услуги по субъекту Российской Федерации, федеральному округу, Российской Федерации и доли расходов на их приобретение в потребительских расходах населения определяются индексы цен на основные группы (продовольственные товары и непродовольственные товары, услуги), а также ИПЦ по субъекту Российской Федерации, федеральному округу, Российской Федерации.

**Табл. 22.10. Стоимость минимального набора продуктов питания** определена на основе минимального набора продуктов питания для мужчин трудоспособного возраста (приведен в Методических рекомендациях по определению потребительской корзины для основных социально-демографических групп населения в целом по Российской Федерации и в ее субъектах, в редакции постановления Правительства Российской Федерации от 17 февраля 1999 г. № 192).

Указанный показатель отражает межрегиональную дифференциацию уровней потребительских цен и не является составляющим элементом величины прожиточного минимума, определяемого в субъектах Российской Федерации, что объясняется различием методологических подходов при их формировании минимального набора продуктов питания по Российской Федерации и субъектам Российской Федерации используются единые (установленные в целом по Российской Федерации) минимальные объемы потребления, в то время как при расчете величины прожиточного минимума - объемы, сформированные на основе зонирования субъектов Российской Федерации в зависимости от факторов, влияющих на особенности потребления продуктов питания. Объемы потребления приведены в расчете на год. Данные о стоимости набора приведены в расчете на одного человека на месяц.

**Стоимость фиксированного набора потребительских товаров и услуг** для межрегиональных сопоставлений покупательной способности населения по Российской Федерации и отдельным регионам исчисляется на основе единых объемов потребления, а также средних цен по России и ее субъектам. В состав набора включены 83 наименования товаров и услуг, в том числе 30 видов продовольственных товаров, 41 вид непродовольственных



товаров и 12 видов услуг. Данные о стоимости набора приведены в расчете на месяц.

**Табл. 22.11, 22.12. Индексы цен на первичном и вторичном рынках жилья** рассчитываются на основе зарегистрированных цен на вновь построенные квартиры и на квартиры функционирующего жилого фонда, находящиеся в собственности, если они являются объектами совершения рыночных сделок.

Наблюдение ведется по выборочному кругу организаций, осуществляющих операции с недвижимостью в территориальных центрах и отдельных городах субъектов Российской Федерации. При регистрации цен на квартиры учитываются их количественные и качественные характеристики.

**Средние цены** по Российской Федерации рассчитываются из средних цен, сложившихся в ее субъектах. В качестве весов используются данные о количестве проданной общей площади квартир отдельно на первичном и вторичном рынках жилья, накопленном за предыдущий год.

**Табл. 22.13. Индекс цен производителей промышленных товаров** рассчитывается на основании регистрации цен на товары (услуги)-представители в базовых организациях. Цены производителей представляют собой фактически сложившиеся на момент регистрации цены указанных организаций на произведенные и отгруженные товары (оказанные услуги), предназначенные для реализации на внутреннем рынке (без косвенных товарных налогов - налога на добавленную стоимость, акциза и т. п.).

Рассчитанные по товарам (услугам)-представителям индексы цен производителей последовательно агрегируются в индексы цен соответствующих видов, групп, классов, разделов экономической деятельности. В качестве весов используются данные об объеме отгрузки в стоимостном выражении базисного периода.

**Табл. 22.14, 22.15. Индексы цен производителей сельскохозяйственной продукции** исчисляются на основании регистрации в отобранных для наблюдения сельскохозяйственных организациях цен на основные виды товаров-представителей, реализуемых заготовительным, перерабатывающим организациям, на рынке, через собственную торговую сеть, населению непосредственно с транспортных средств, на ярмарках, биржах, аукционах, организациям, коммерческим структурам и т.п.

**Средние цены производителей сельскохозяйственной продукции** приводятся с учетом надбавок и скидок за качество реализованной продукции без расходов на транспортировку, экспедирование, погрузку и разгрузку продукции, а также без налога на добавленную стоимость.

**Табл. 22.16. Сводный индекс цен на продукцию (затраты, услуги) инвестиционного назначения** отражает общее изменение цен в строительстве объектов различных видов экономической деятельности и рассчитывается как агрегированный показатель из индексов цен производителей на строительную продукцию, приобретения машин и оборудования инвестиционного



назначения и на прочую продукцию (затраты, услуги) инвестиционного назначения, взвешенных по доле этих элементов в общем объеме инвестиций в основной капитал.

**Индекс цен производителей на строительную продукцию** формируется из индексов цен на строительно-монтажные работы и на прочие затраты, включенные в сводный сметный расчет строительства, взвешенных по доле этих элементов в общем объеме инвестиций в жилища, здания и сооружения. Расчет индекса цен на строительно-монтажные работы проводится на основе данных формы отчетности о ценах на материалы, детали и конструкции, приобретенные базовыми подрядными организациями, а также на базе технологических моделей, разработанных по видам экономической деятельности с учетом территориальных особенностей строительства.

**Индекс цен приобретения машин и оборудования** инвестиционного назначения исчисляется по данным об изменении цен производителей этого оборудования, а также транспортных расходов, ставки налога на добавленную стоимость и других расходов.



## 23. ВНЕШНЕЭКОНОМИЧЕСКАЯ ДЕЯТЕЛЬНОСТЬ

### 23.1. Внешняя торговля товарами г. Севастополя<sup>1)</sup>

	2016	2017	2018
<b>Экспорт</b>			
<b>Всего, млн долларов США</b>	<b>6,0</b>	<b>5,5</b>	<b>4,6</b>
в том числе:			
со странами СНГ	4,1	3,0	2,7
со странами дальнего зарубежья	1,9	2,5	1,9
<b>Всего, в % к общему объему</b>	<b>100</b>	<b>100</b>	<b>100</b>
в том числе:			
со странами СНГ	68,3	55,5	58,7
со странами дальнего зарубежья	31,7	44,5	41,3
<b>Импорт</b>			
<b>Всего, млн долларов США</b>	<b>33,5</b>	<b>14,9</b>	<b>9,6</b>
в том числе:			
со странами СНГ	3,2	4,1	2,4
со странами дальнего зарубежья	30,3	10,8	7,1
<b>Всего, в % к общему объему</b>	<b>100</b>	<b>100</b>	<b>100</b>
в том числе:			
со странами СНГ	9,6	27,5	25,0
со странами дальнего зарубежья	90,4	72,5	75,0

<sup>1)</sup> По уточненным данным ФТС России на 23.04.2019 года Итоги внешней торговли распределены между субъектами Российской Федерации по месту регистрации участников внешнеэкономической деятельности с учетом сведений о данных взаимной торговли с государствами-членами ЕАЭС, в соответствии с пунктом 13 Порядка ведения таможенной статистики внешней торговли Российской Федерации по субъектам Российской Федерации, утвержденного приказом ФТС России от 18 июля 2011 г. № 1470. В отдельных случаях незначительные расхождения между итогом и суммой слагаемых объясняются округлением данных.





## ВНЕШНЕЭКОНОМИЧЕСКАЯ ДЕЯТЕЛЬНОСТЬ

### 23.2. Товарная структура экспорта г. Севастополя<sup>1)</sup>

тысяч долларов США

Наименование товара	2016	2017	2018
<b>Всего</b>			
<b>Всего, млн. долларов</b>	<b>6,0</b>	<b>5,5</b>	<b>4,6</b>
Продовольственные товары и сельскохозяйственное сырье (кроме текстильного)	1902,8	1393,7	1560,2
Минеральные продукты	301,2	297,3	9,2
Продукция химической промышленности, каучук	323,9	65,8	59,3
Кожевенное сырье, пушнина и изделия из них	0,0	-	0,0
Древесина и целлюлозно-бумажные изделия	1,4	0,8	14,4
Текстиль, текстильные изделия и обувь	5,2	329,9	629,5
Металлы и изделия из них	310,7	414,0	503,7
Машины, оборудование и транспортные средства	3124,7	2931,2	1739,1
Другие товары	9,3	23,0	55,8
<b>Страны СНГ</b>			
<b>Всего, млн. долларов</b>	<b>4,1</b>	<b>3,0</b>	<b>2,7</b>
Продовольственные товары и сельскохозяйственное сырье (кроме текстильного)	1756,1	1360,0	1429,9
Минеральные продукты	280,8	297,2	9,2
Продукция химической промышленности, каучук	318,4	42,9	39,7
Кожевенное сырье, пушнина и изделия из них	-	-	0,0
Древесина и целлюлозно-бумажные изделия	0,1	0,2	12,6
Текстиль, текстильные изделия и обувь	4,5	1,6	1,5
Металлы и изделия из них	301,6	242,6	369,0
Машины, оборудование и транспортные средства	1428,2	1032,9	755,5
Другие товары	6,9	14,2	51,9
<b>Страны дальнего зарубежья</b>			
<b>Всего, млн. долларов</b>	<b>1,9</b>	<b>2,5</b>	<b>1,9</b>
Продовольственные товары и сельскохозяйственное сырье (кроме текстильного)	146,7	33,7	130,4
Минеральные продукты	20,4	0,1	-
Продукция химической промышленности, каучук	5,5	22,8	19,6
Кожевенное сырье, пушнина и изделия из них	0,0	-	-
Древесина и целлюлозно-бумажные изделия	1,3	0,7	1,8
Текстиль, текстильные изделия и обувь	0,7	328,3	628,0
Металлы и изделия из них	9,1	171,4	134,7
Машины, оборудование и транспортные средства	1696,5	1898,3	983,5
Другие товары	2,4	8,8	3,9

<sup>1)</sup> По уточненным данным ФТС России на 23.04.2019 года. Итоги внешней торговли распределены между субъектами Российской Федерации по месту регистрации участников внешнеэкономической деятельности с учетом сведений о данных взаимной торговли с государствами-членами ЕАЭС, в соответствии с пунктом 13 Порядка ведения таможенной статистики внешней торговли Российской Федерации по субъектам Российской Федерации, утвержденного приказом ФТС России от 18 июля 2011 г. № 1470. В отдельных случаях незначительные расхождения между итогом и суммой слагаемых объясняются округлением данных.





23.3. Товарная структура импорта г. Севастополя<sup>1)</sup>

тысяч долларов США

Наименование товара	2016	2017	2018
<b>Всего</b>			
<b>Всего, млн долларов</b>	<b>33,5</b>	<b>14,9</b>	<b>9,6</b>
Продовольственные товары и сельскохозяйственное сырье (кроме текстильного)	15458,3	6058,2	1265,5
Минеральные продукты	16,9	456,2	236,0
Продукция химической промышленности, каучук	1465,3	486,8	318,1
Кожевенное сырье, пушнина и изделия из них	0,4	0,5	-
Древесина и целлюлозно-бумажные изделия	1753,1	2989,2	1742,6
Текстиль, текстильные изделия и обувь	1278,4	83,9	89,3
Металлы и изделия из них	7717,8	350,7	272,8
Машины, оборудование и транспортные средства	4481,9	3438,9	4816,3
Другие товары	1318,0	1003,8	813,8
<b>Страны СНГ</b>			
<b>Всего, млн долларов</b>	<b>3,2</b>	<b>4,1</b>	<b>2,4</b>
Продовольственные товары и сельскохозяйственное сырье (кроме текстильного)	1272,6	898,4	228,1
Минеральные продукты	16,9	411,0	236,0
Продукция химической промышленности, каучук	88,3	98,4	67,1
Кожевенное сырье, пушнина и изделия из них	-	0,5	-
Древесина и целлюлозно-бумажные изделия	702,2	1755,0	1040,9
Текстиль, текстильные изделия и обувь	20,6	52,7	50,7
Металлы и изделия из них	28,1	47,6	13,1
Машины, оборудование и транспортные средства	802,7	501,8	471,8
Другие товары	223,5	295,4	327,3
<b>Страны дальнего зарубежья</b>			
<b>Всего, млн долларов</b>	<b>30,3</b>	<b>10,8</b>	<b>7,1</b>
Продовольственные товары и сельскохозяйственное сырье (кроме текстильного)	14185,7	5159,9	1037,4
Минеральные продукты	-	45,2	-
Продукция химической промышленности, каучук	1377,0	388,4	251,0
Кожевенное сырье, пушнина и изделия из них	0,4	-	-
Древесина и целлюлозно-бумажные изделия	1050,9	1234,2	701,7
Текстиль, текстильные изделия и обувь	1257,8	31,2	38,5
Металлы и изделия из них	7689,7	303,0	259,7
Машины, оборудование и транспортные средства	3679,2	2937,1	4344,4
Другие товары	1094,6	708,4	486,5

<sup>1)</sup> По уточненным данным ФТС России на 23.04.2019 года Итоги внешней торговли распределены между субъектами Российской Федерации по месту регистрации участников внешнеэкономической деятельности с учетом сведений о данных взаимной торговли с государствами-членами ЕАЭС, в соответствии с пунктом 13 Порядка ведения таможенной статистики внешней торговли Российской Федерации по субъектам Российской Федерации, утвержденного приказом ФТС России от 18 июля 2011 г. № 1470. Незначительные расхождения между итогом и суммой слагаемых объясняются округлением данных.





---

**МЕТОДОЛОГИЧЕСКИЕ ПОЯСНЕНИЯ**

**Внешняя торговля** - торговля между странами, состоящая из вывоза (экспорта) и ввоза (импорта) товаров и услуг.

**Экспорт** - вывоз за границу товаров и услуг для реализации на внешних рынках. В цену экспортируемого товара включают его стоимость и расходы по доставке до сухопутной границы или до порта отгрузки.

**Импорт** - ввоз из-за границы товаров и услуг для реализации на внутреннем рынке страны-импортера. В цену импортируемого товара включается его стоимость и расходы по страхованию и транспортировке товара до границы страны-импортера.

**Внешнеторговый оборот** - сумма экспорта и импорта.

**Сальдо внешней торговли** - разность между экспортом и импортом. Положительное сальдо - если экспорт превышает импорт, отрицательное (ставится знак “ - “) - импорт превышает экспорт.

# **Статистический ежегодник г. Севастополя. 2018**

Статистический сборник

**Издание подготовлено Управление Федеральной службы  
государственной статистики по Республике Крым и г. Севастополю**

Адрес: 299011, г. Севастополь, ул. Гоголя, 5

E-mail: [crimeastat@gks.ru](mailto:crimeastat@gks.ru),

Ответственные за выпуск:  
отдел сводных статистических работ,  
организации и проведения переписей и наблюдений

Тел.: (8692) 44-18-68

Подписано в печать 27.12.2019 г.